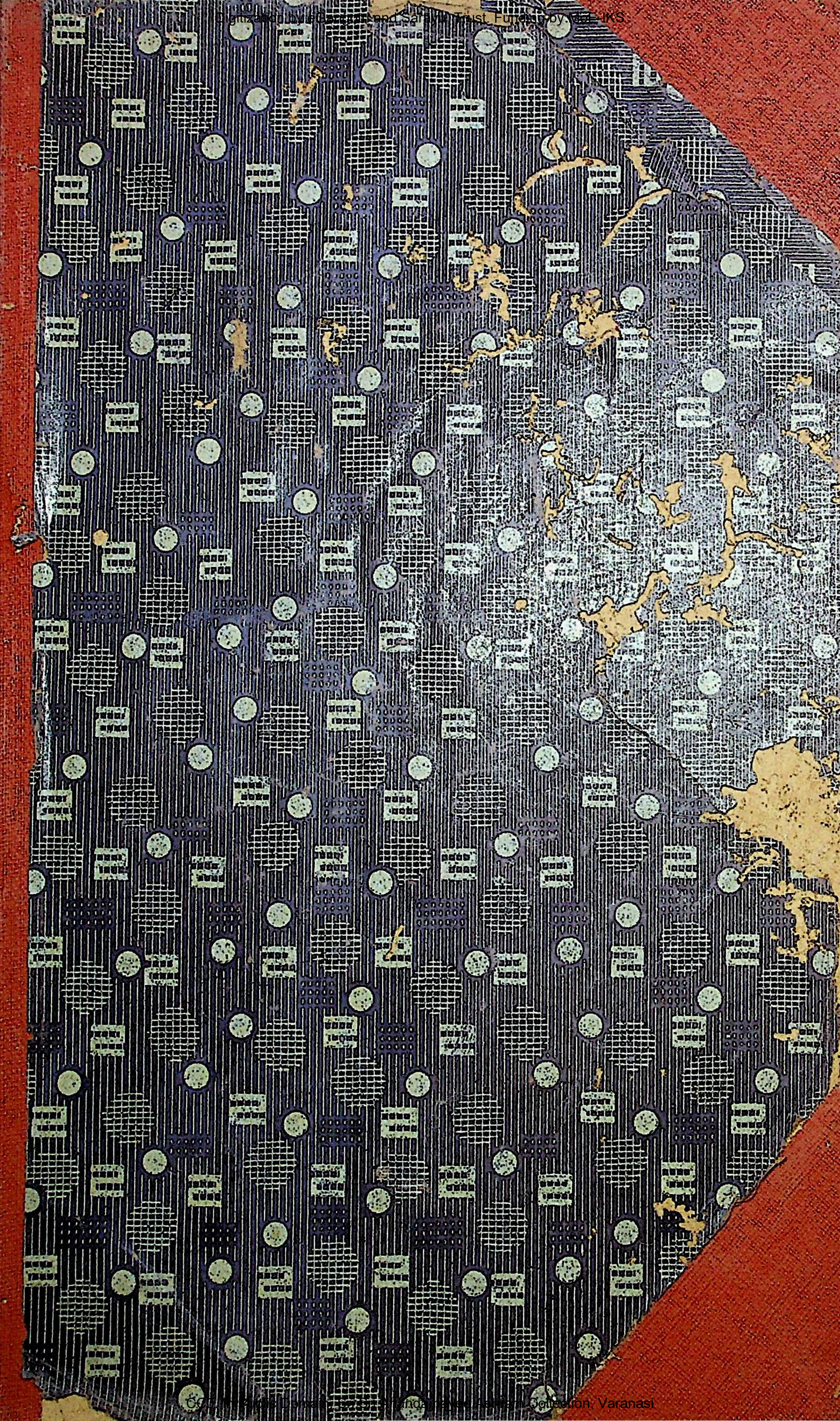

10/1.3

রবীন্দ্র-রচনাবলী

(৮)

রবীন্দ্রনাথ ঠাকুর

রবীন্দ্র-রচনাবলী

LIBRARY
No. 10713
Shri Shri ayee Ashram
BANARAS

10/13

রবীন্দ্র-রচনাবলী

ষষ্ঠ খণ্ড

শ্রীরবীন্দ্রনাথ ঠাকুর

LIBRARY
No. ....
Shri Shri ... mayee Ashram
BANARAS.

বিশ্বভারতী
২ বঙ্কিমচন্দ্র চট্টোপাধ্যায় স্ট্রীট। কলিকাতা

প্রকাশ ১৩৪৭ শ্রাবণ
পুনর্মুদ্রণ ১৩৪৮ শ্রাবণ
১৩৬৩ আশ্বিন

মূল্য ৮৲ ১১৲ ও ১২৲

প্রকাশক শ্রীপুলিনবিহারী সেন
বিশ্বভারতী। ৬।৩ দ্বারকানাথ ঠাকুর লেন। কলিকাতা-৭

মুদ্রাকর শ্রীসূর্যনারায়ণ ভট্টাচার্য
তাপসী প্রেস। ৩০ কর্নওআলিস স্ট্রীট। কলিকাতা-৬

সূচী

চিত্রসূচী ।৵০

কবিতা ও গান

কণিকা ৩

নাটক ও প্রহসন

হাস্যকৌতুক ৩৯

উপন্যাস ও গল্প

গোরা ১০৯

প্রবন্ধ

লোকসাহিত্য ৫৭৫

গ্রন্থপরিচয় ৬৬৫
বর্ণানুক্রমিক সূচী ৬৬৯

LIBRARY
No.........
Shri Shri ayee Ashram
BANARAS

চিত্রসূচী

আনুমানিক ৩৫ বৎসর বয়সে

রবীন্দ্রনাথ ৭

আনুমানিক ৪০ বৎসর বয়সে

রবীন্দ্রনাথ ৪৩
রবীন্দ্রনাথ ১১৩
'গোরা' উপন্যাসের পাণ্ডুলিপি ৫৩৭

কবিতা ও গান

LIBRARY
No..............
Shri Shri [illegible] ayee Ashram
BANARAS.

কণিকা

LIBRARY
No. ....
Shri Shri Anandamayee Ashram
BANARAS

সাদর উৎসর্গ

পরম প্রেমাস্পদ
শ্রীযুক্ত প্রমথনাথ রায়চৌধুরী
মহাশয়ের করকমলে

শিলাইদহ
৪ঠা অগ্রহায়ণ ১৩০৬

LIBRARY
No.............
Shri Shri ... ...ayee Ashram
BANARAS.

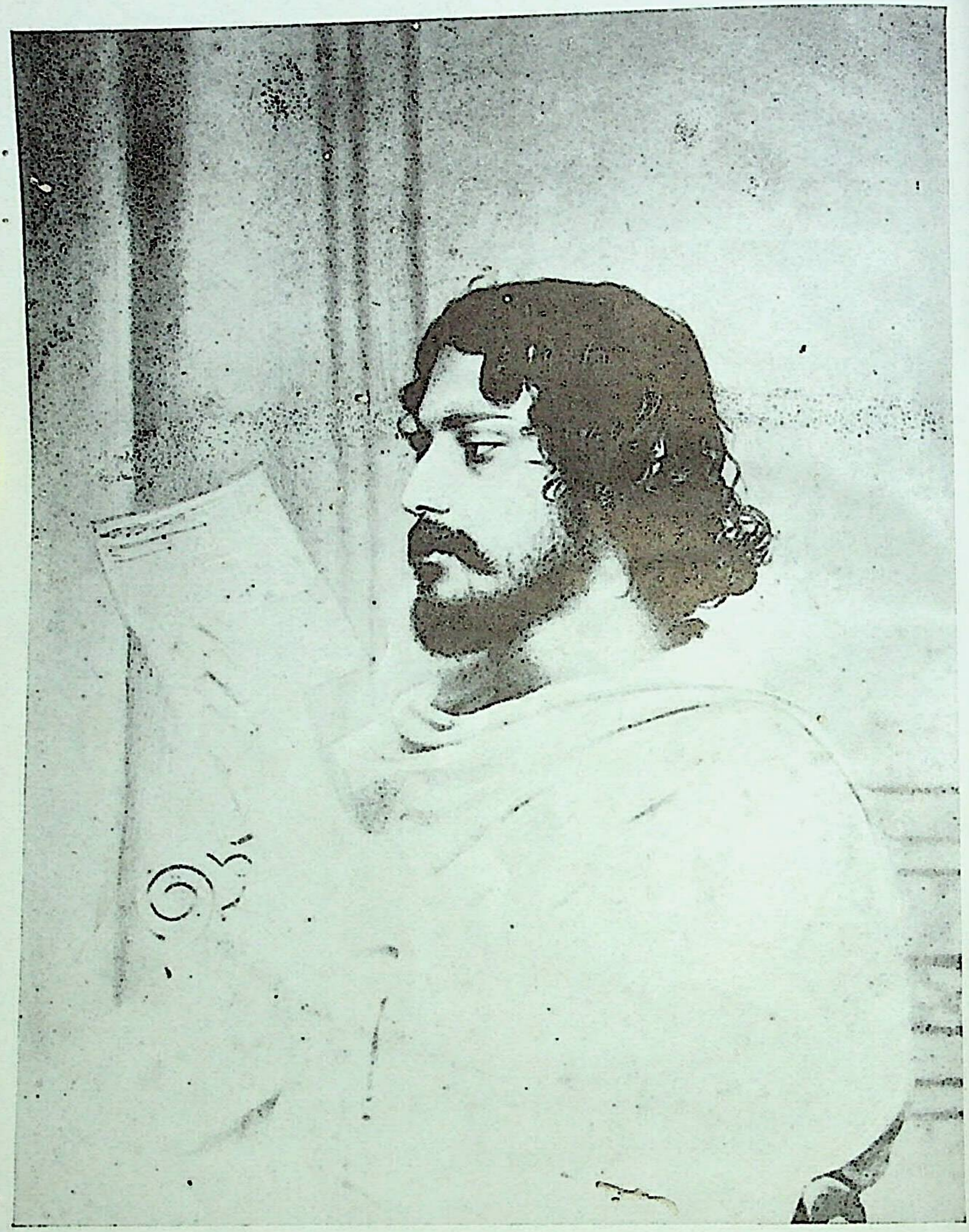

রবীন্দ্রনাথ
আনুমানিক ৩৫ বৎসর বয়সে

LIBRARY
No.
Shri Shri ... Ashram
BANARAS

কণিকা

যথার্থ আপন

কুষ্মাণ্ডের মনে মনে বড়ো অভিমান
বাঁশের মাচাটি তার পুষ্পক বিমান।
ভুলেও মাটির পানে তাকায় না তাই,
চন্দ্রসূর্যতারকারে করে ভাই ভাই।
নভশ্চর ব'লে তার মনের বিশ্বাস,
শূন্যপানে চেয়ে তাই ছাড়ে সে নিশ্বাস।
ভাবে শুধু মোটা এই বোঁটাখানা মোরে
বেঁধেছে ধরার সাথে কুটুম্বিতা-ডোরে।
বোঁটা যদি কাটা পড়ে তখনি পলকে
উড়ে যাব আপনার জ্যোতির্ময় লোকে।
বোঁটা যবে কাটা গেল, বুঝিল সে খাঁটি,
সূর্য তার কেহ নয়, সবই তার মাটি।

শক্তির সীমা

কহিল কাঁসার ঘটি খন্‌ খন্‌ স্বর—
কূপ, তুমি কেন খুড়া হলে না সাগর?
তাহা হলে অসংকোচে মারিতাম ডুব,
জল খেয়ে লইতাম পেট ভরে খুব।
কূপ কহে, সত্য বটে ক্ষুদ্র আমি কূপ,
সেই দুঃখে চিরদিন করে আছি চুপ।
কিন্তু বাপু, তার লাগি তুমি কেন ভাব!
যতবার ইচ্ছা যায় ততবার নাবো—
তুমি যত নিতে পার সব যদি নাও
তবু আমি টিঁকে রব দিয়ে-থুয়ে তাও।

নূতন চাল

এক দিন গরজিয়া কহিল মহিষ,
ঘোড়ার মতন মোর থাকিবে সহিস।
একেবারে ছাড়িয়াছি মহিষি-চলন,
দুই বেলা চাই মোর দলন-মলন।
এই ভাবে প্রতিদিন, রজনী পোহালে,
বিপরীত দাপাদাপি করে সে গোহালে।
প্রভু কহে, চাই বটে! ভালো, তাই হোক!
পশ্চাতে রাখিল তার দশ জন লোক।
দুটো দিন না যাইতে কেঁদে কয় ঘোষ,
আর কাজ নেই প্রভু, হয়েছে সন্তোষ।
সহিসের হাত হতে দাও অব্যাহতি,
দলন-মলনটার বাড়াবাড়ি অতি।

অকর্মার বিভ্রাট

লাঙল কাঁদিয়া বলে ছাড়ি দিয়ে গলা,
তুই কোথা হতে এলি ওরে ভাই ফলা?
যেদিন আমার সাথে তোরে দিল জুড়ি
সেই দিন হতে মোর মাথা-খোঁড়াখুঁড়ি।
ফলা কহে, ভালো ভাই, আমি যাই খ'সে,
দেখি তুমি কী আরামে থাক ঘরে ব'সে।
ফলাখানা টুটে গেল, হলখানা তাই
খুশি হয়ে পড়ে থাকে, কোনো কর্ম নাই।
চাষা বলে, এ আপদ আর কেন রাখা,
এরে আজ চালা করে ধরাইব আখা।
হল বলে, ওরে ফলা, আয় ভাই ধেয়ে—
খাটুনি যে ভালো ছিল জলুনির চেয়ে।

হার-জিত

ভিমরুলে মৌমাছিতে হল রেষারেষি,
দুজনায় মহাতর্ক শক্তি কার বেশি।
ভিমরুল কহে, আছে সহস্র প্রমাণ
তোমার দংশন নহে আমার সমান।
মধুকর নিরুত্তর ছলছল-আঁখি—
বনদেবী কহে তারে কানে কানে ডাকি,
কেন বাছা, নতশির! এ কথা নিশ্চিত
বিষে তুমি হার মানো, মধুতে যে জিত।

ভার

টুনটুনি কহিলেন, রে ময়ূর, তোকে
দেখে করুণায় মোর জল আসে চোখে।
ময়ূর কহিল, বটে! কেন, কহ শুনি,
ওগো মহাশয় পক্ষী, ওগো টুনটুনি।
টুনটুনি কহে, এ যে দেখিতে বেআড়া,
দেহ তব যত বড়ো পুচ্ছ তারে বাড়া।
আমি দেখো লঘুভারে ফিরি দিনরাত,
তোমার পশ্চাতে পুচ্ছ বিষম উৎপাত।
ময়ূর কহিল, শোক করিয়ো না মিছে,
জেনো ভাই, ভার থাকে গৌরবের পিছে।

কীটের বিচার

মহাভারতের মধ্যে ঢুকেছেন কীট,
কেটেকুটে ফুঁড়েছেন এপিঠ-ওপিঠ।
পণ্ডিত খুলিয়া দেখি হস্ত হানে শিরে;
বলে, ওরে কীট, তুই এ কী করিলি রে!

তোর দন্তে শান দেয়, তোর পেট ভরে,
হেন খাদ্য কত আছে ধূলির উপরে।
কীট বলে, হয়েছে কী, কেন এত রাগ,
ওর মধ্যে ছিল কী যা, শুধু কালো দাগ!
আমি যেটা নাহি বুঝি সেটা জানি ছার,
আগাগোড়া কেটেকুটে করি ছারখার।

যথাকর্তব্য

ছাতা বলে, ধিক্ ধিক্ মাথা মহাশয়,
এ অন্যায় অবিচার আমারে না সয়।
তুমি যাবে হাটে বাটে দিব্য অকাতরে,
রৌদ্র বৃষ্টি যতকিছু সব আমা-'পরে।
তুমি যদি ছাতা হতে কী করিতে দাদা?
মাথা কয়, বুঝিতাম মাথার মর্যাদা,
বুঝিতাম তার গুণে পরিপূর্ণ ধরা,
মোর একমাত্র গুণ তারে রক্ষা করা।

অসম্পূর্ণ সংবাদ

চকোরী ফুকারি কাঁদে, ওগো পূর্ণ চাঁদ,
পণ্ডিতের কথা শুনি গনি পরমাদ!
তুমি না কি একদিন রবে না ত্রিদিবে,
মহাপ্রলয়ের কালে যাবে না কি নিবে!
হায় হায় সুধাকর, হায় নিশাপতি,
তা হইলে আমাদের কী হইবে গতি!
চাঁদ কহে, পণ্ডিতের ঘরে যাও প্রিয়া,
তোমার কতটা আয়ু এস শুধাইয়া।

ঈর্ষার সন্দেহ

লেজ নড়ে, ছায়া তারি নড়িছে মুকুরে
কোনোমতে সেটা সহ্য করে না কুকুরে।
দাস যবে মনিবেরে দোলায় চামর
কুকুর চটিয়া ভাবে, এ কোন্ পামর?
গাছ যদি ন'ড়ে ওঠে, জলে ওঠে ঢেউ,
কুকুর বিষম রাগে করে ঘেউ-ঘেউ।
সে নিশ্চয় বুঝিয়াছে ত্রিভুবন দোলে
ঝাঁপ দিয়া উঠিবারে তারি প্রভু-কোলে।
মনিবের পাতে ঝোল খাবে চুকুচুকু,
বিশ্বে শুধু নড়িবেক তারি লেজটুকু।

অধিকার

অধিকার বেশি কার বনের উপর
সেই তর্কে বেলা হল, বাজিল দুপর।
বকুল কহিল, শুন বান্ধব-সকল,
গন্ধে আমি সর্ব বন করেছি দখল।
পলাশ কহিল শুনি মস্তক নাড়িয়া,
বর্ণে আমি দিগ্‌বিদিক রেখেছি কাড়িয়া।
গোলাপ রাঙিয়া উঠি করিল জবাব,
গন্ধে ও শোভায় বনে আমারি প্রভাব।
কচু কহে, গন্ধ শোভা নিয়ে খাও ধুয়ে,
হেথা আমি অধিকার গাড়িয়াছি ভুঁয়ে।
মাটির ভিতরে তার দখল প্রচুর,
প্রত্যক্ষ প্রমাণে জিত হইল কচুর।

নিন্দুকের দুরাশা

মালা গাঁথিবার কালে ফুলের বোঁটায়
ছুঁচ নিয়ে মালাকর দুবেলা ফোটায়।
ছুঁচ বলে মনদুঃখে, ওরে জুঁই দিদি,
হাজার হাজার ফুল প্রতিদিন বিঁধি,
কত গন্ধ কোমলতা যাই ফুঁড়ে ফুঁড়ে
কিছু তার নাহি পাই এত মাথা খুঁড়ে।
বিধি-পায়ে মাগি বর জুড়ি কর দুটি
ছুঁচ হয়ে না ফোটাই, ফুল হয়ে ফুটি।
জুঁই কহে নিশ্বসিয়া, আহা হোক তাই,
তোমারো পুরুক বাঞ্ছা আমি রক্ষা পাই।

রাষ্ট্রনীতি

কুড়াল কহিল, ভিক্ষা মাগি ওগো শাল,
হাতল নাহিকো, দাও একখানি ডাল।
ডাল নিয়ে হাতল প্রস্তুত হল যেই,
তার পরে ভিক্ষুকের চাওয়া-চিন্তা নেই—
একেবারে গোড়া ঘেঁষে লাগাইল কোপ,
শাল বেচারার হল আদি অন্ত লোপ।

গুণজ্ঞ

আমি প্রজাপতি ফিরি রঙিন পাখায়,
কবি তো আমার পানে তবু না তাকায়।
বুঝিতে না পারি আমি, বলো তো ভ্রমর,
কোন্ গুণে কাব্যে তুমি হয়েছ অমর।

অলি কহে, আপনি সুন্দর তুমি বটে,
সুন্দরের গুণ তব মুখে নাহি রটে।
আমি ভাই মধু খেয়ে গুণ গেয়ে ঘুরি,
কবি আর ফুলের হৃদয় করি চুরি।

চুরি-নিবারণ

সুয়োরানী কহে, রাজা দুয়োরানীটার
কত মৎলব আছে বুঝে ওঠা ভার।
গোয়াল-ঘরের কোণে দিলে ওরে বাসা,
তবু দেখো অভাগীর মেটে নাই আশা।
তোমারে ভুলায়ে শুধু মুখের কথায়
কালো গোরুটিরে তব দুয়ে নিতে চায়।
রাজা বলে, ঠিক ঠিক, বিষম চাতুরী—
এখন কী ক'রে ওর ঠেকাইব চুরি!
সুয়ো বলে, একমাত্র রয়েছে ওষুধ,
গোরুটা আমারে দাও, আমি খাই দুধ।

আত্মশত্রুতা

খোঁপা আর এলোচুলে বিবাদ হামাসা,
পাড়ার লোকেরা জোটে দেখিতে তামাশা।
খোঁপা কয়, এলোচুল, কী তোমার ছিরি!
এলো কয়, খোঁপা তুমি রাখো বাবুগিরি।
খোঁপা কহে, টাক ধরে হই তবে খুশি।
তুমি যেন কাটা পড়ো, এলো কয় রুষি।
কবি মাঝে পড়ি বলে, মনে ভেবে দেখ
দুজনেই এক তোরা, দুজনেই এক।
খোঁপা গেলে চুল যায়, চুলে যদি টাক—
খোঁপা, তবে কোথা রবে তব জয়ঢাক।

দানরিক্ত

জলহারা মেঘখানি বরষার শেষে
পড়ে আছে গগনের এক কোণ ঘেঁষে।
বর্ষাপূর্ণ সরোবর তারি দশা দেখে
সারাদিন ঝিকিঝিকি হাসে থেকে থেকে।
কহে, ওটা লক্ষ্মীছাড়া, চালচুলাহীন,
নিজেরে নিঃশেষ করি কোথায় বিলীন।
আমি দেখো চিরকাল থাকি জলভরা,
সারবান, সুগম্ভীর, নাই নড়াচড়া।
মেঘ কহে, ওহে বাপু, কোরো না গরব,
তোমার পূর্ণতা সে তো আমারি গৌরব।

স্পষ্টভাষী

বসন্ত এসেছে বনে, ফুল ওঠে ফুটি,
দিনরাত্রি গাহে পিক, নাহি তার ছুটি।
কাক বলে, অন্য কাজ নাহি পেলে খুঁজি,
বসন্তের চাটুগান শুরু হল বুঝি!
গান বন্ধ করি পিক উঁকি মারি কয়,
তুমি কোথা হতে এলে কে গো মহাশয়?
আমি কাক স্পষ্টভাষী, কাক ডাকি বলে।
পিক কয়, তুমি ধন্য, নমি পদতলে;
স্পষ্টভাষা তব কণ্ঠে থাক্ বারো মাস,
মোর থাক্ মিষ্টভাষা আর সত্যভাষ।

প্রতাপের তাপ

ভিজা কাঠ অশ্রুজলে ভাবে রাত্রিদিবা,
জ্বলন্ত কাঠের আহা দীপ্তি তেজ কিবা।
অন্ধকার কোণে প'ড়ে মরে ঈর্ষারোগে—

বলে, আমি হেন জ্যোতি পাব কী সুযোগে।
জ্বলন্ত অঙ্গার বলে, কাঁচা কাঠ ওগো,
চেষ্টাহীন বাসনায় বৃথা তুমি ভোগো।
আমরা পেয়েছি যাহা মরিয়া পুড়িয়া,
তোমারি হাতে কি তাহা আসিবে উড়িয়া ?
ভিজা কাঠ বলে, বাবা, কে মরে আগুনে!
জ্বলন্ত অঙ্গার বলে, তবে থাক ঘুণে।

নম্রতা

কহিল কঞ্চির বেড়া, ওগো পিতামহ
বাঁশবন, নুয়ে কেন পড় অহরহ ?
আমরা তোমারি বংশে ছোটো ছোটো ডাল,
তবু মাথা উঁচু করে থাকি চিরকাল।
বাঁশ কহে, ভেদ তাই ছোটোতে বড়োতে,
নত হই, ছোটো নাহি হই কোনোমতে।

ভিক্ষা ও উপার্জন

বসুমতী, কেন তুমি এতই কৃপণা,
কত খোঁড়াখুঁড়ি করি পাই শস্যকণা।
দিতে যদি হয় দে মা, প্রসন্ন সহাস—
কেন এ মাথার ঘাম পায়েতে বহাস।
বিনা চাষে শস্য দিলে কী তাহাতে ক্ষতি ?
শুনিয়া ঈষৎ হাসি কন বসুমতী,
আমার গৌরব তাহে সামান্যই বাড়ে,
তোমার গৌরব তাহে নিতান্তই ছাড়ে।

উচ্চের প্রয়োজন

কহিল মনের খেদে মাঠ সমতল,
হাট ভ'রে দিই আমি কত শস্য ফল।

পর্বত দাঁড়ায়ে রন কী জানি কী কাজ,
পাষাণের সিংহাসনে তিনি মহারাজ।
বিধাতার অবিচার, কেন উঁচুনিচু
সে কথা বুঝিতে আমি নাহি পারি কিছু।
গিরি কহে, সব হলে সমভূমি-পারা
নামিত কি ঝরনার সুমঙ্গলধারা ?

অচেতন মাহাত্ম্য

হে জলদ, এত জল ধ'রে আছ বুকে
তবু লঘুবেগে ধাও বাতাসের মুখে।
পোষণ করিছ শত ভীষণ বিজুলি
তবু স্নিগ্ধ নীল রূপে নেত্র যায় ভুলি।
এ অসাধ্য সাধিতেছ অতি অনায়াসে
কী করিয়া, সে রহস্য কহি দাও দাসে।
গুরুগুরু গরজনে মেঘ কহে বাণী,
আশ্চর্য কী আছে ইথে আমি নাহি জানি।

শক্তের ক্ষমা

নারদ কহিল আসি, হে ধরণী দেবী,
তব নিন্দা করে নর তব অন্ন সেবি'।
বলে মাটি, বলে ধূলি, বলে জড় স্থূল,
তোমারে মলিন বলে অকৃতজ্ঞকুল।
বন্ধ করো অন্নজল, মুখ হোক চুন,
ধুলামাটি কী জিনিস বাছারা বুঝুন।
ধরণী কহিলা হাসি, বালাই, বালাই !
ওরা কি আমার তুল্য, শোধ লব তাই ?
ওদের নিন্দায় মোর লাগিবে না দাগ,
ওরা যে মরিবে যদি আমি করি রাগ।

প্রকারভেদ

বাবলাশাখারে বলে আম্রশাখা, ভাই,
উনানে পুড়িয়া তুমি কেন হও ছাই?
হায় হায়, সখী, তব ভাগ্য কী কঠোর!
বাবলার শাখা বলে, দুঃখ নাহি মোর।
বাঁচিয়া সফল তুমি, ওগো চূতলতা,
নিজেরে করিয়া ভস্ম মোর সফলতা।

খেলেনা

ভাবে শিশু, বড়ো হলে শুধু যাবে কেনা
বাজার উজাড় করি সমস্ত খেলেনা।
বড়ো হলে খেলা যত ঢেলা বলি মানে,
দুই হাত তুলে চায় ধনজন-পানে।
আরো বড়ো হবে না কি যবে অবহেলে
ধরার খেলার হাট হেসে যাবে ফেলে?

এক-তরফা হিসাব

সাতাশ, হলে না কেন এক-শো সাতাশ,
থলিটি ভরিত, হাড়ে লাগিত বাতাস।
সাতাশ কহিল, তাহে টাকা হত মেলা,
কিন্তু কী করিতে বাপু বয়সের বেলা?

অল্প জানা ও বেশি জানা

তৃষিত গর্দভ গেল সরোবরতীরে,
'ছিছি কালো জল!' বলি চলি এল ফিরে।
কহে জল, জল কালো জানে সব গাধা,
যে জন অধিক জানে বলে জল সাদা।

মূল

আগা বলে, আমি বড়ো, তুমি ছোটো লোক।
গোড়া হেসে বলে, ভাই, ভালো তাই হোক।
তুমি উচ্চে আছ ব'লে গর্বে আছ ভোর,
তোমারে করেছি উচ্চ এই গর্ব মোর।

হাতে-কলমে

বোলতা কহিল, এ যে ক্ষুদ্র মউচাক,
এরি তরে মধুকর এত করে জাঁক!
মধুকর কহে তারে, তুমি এস ভাই,
আরো ক্ষুদ্র মউচাক রচো দেখে যাই।

পর-বিচারে গৃহভেদ

আম্র কহে, এক দিন, হে মাকাল ভাই,
আছিনু বনের মধ্যে সমান সবাই—
মানুষ লইয়া এল আপনার রুচি,
মূল্যভেদ শুরু হল, সাম্য গেল ঘুচি।

গরজের আত্মীয়তা

কহিল ভিক্ষার ঝুলি টাকার থলিরে,
আমরা কুটুম্ব দোঁহে ভুলে গেলি কি রে?
থলি বলে, কুটুম্বিতা তুমিও ভুলিতে
আমার যা আছে গেলে তোমার ঝুলিতে।

সাম্যনীতি

কহিল ভিক্ষার ঝুলি, হে টাকার তোড়া,
তোমাতে আমাতে, ভাই, ভেদ অতি থোড়া—
আদান প্রদান হোক। তোড়া কহে রাগে,
সে থোড়া প্রভেদটুকু ঘুচে যাক আগে।

কুটুম্বিতা-বিচার

কেরোসিন-শিখা বলে মাটির প্রদীপে,
ভাই ব'লে ডাক যদি দেব গলা টিপে।
হেনকালে গগনেতে উঠিলেন চাঁদা—
কেরোসিন বলি উঠে, এস মোর দাদা!

উদারচরিতানাম্

প্রাচীরের ছিদ্রে এক নামগোত্রহীন
ফুটিয়াছে ছোটো ফুল অতিশয় দীন।
ধিক্ ধিক্ করে তারে কাননে সবাই—
সূর্য উঠি বলে তারে, ভালো আছ ভাই?

জ্ঞানের দৃষ্টি ও প্রেমের সম্ভোগ

'কালো তুমি'— শুনি জাম কহে কানে কানে,
যে আমারে দেখে সেই কালো বলি জানে,
কিন্তু সেইটুকু জেনে ফের কেন জাদু?
যে আমারে খায় সেই জানে আমি স্বাদু।

সমালোচক

কানা-কড়ি পিঠ তুলি কহে টাকাটিকে,
তুমি ষোলো আনা মাত্র, নহ পাঁচ সিকে।
টাকা কয়, আমি তাই, মূল্য মোর যথা,
তোমার যা মূল্য তার ঢের বেশি কথা।

স্বদেশদ্বেষী

কেঁচো কয়, নীচ মাটি, কালো তার রূপ।
কবি তারে রাগ ক'রে বলে, চুপ চুপ!
তুমি যে মাটির কীট, খাও তারি রস,
মাটির নিন্দায় বাড়ে তোমারি কি যশ!

ভক্তি ও অতিভক্তি

ভক্তি আসে রিক্তহস্ত প্রসন্নবদন—
অতিভক্তি বলে, দেখি কী পাইলে ধন।
ভক্তি কয়, মনে পাই, না পারি দেখাতে।—
অতিভক্তি কয়, আমি পাই হাতে হাতে।

প্রবীণ ও নবীন

পাকা চুল মোর চেয়ে এত মান্য পায়,
কাঁচা চুল সেই দুঃখে করে হায়-হায়।
পাকা চুল বলে, মান সব লও বাছা,
আমারে কেবল তুমি করে দাও কাঁচা।

আকাঙ্ক্ষা

আম্র, তোর কী হইতে ইচ্ছা যায় বল্।
সে কহে, হইতে ইক্ষু সুমিষ্ট সরল।—
ইক্ষু, তোর কী হইতে মনে আছে সাধ?
সে কহে, হইতে আম্র-সুগন্ধ সুস্বাদ।

কৃতীর প্রমাদ

টিকি মুণ্ডে চড়ি উঠি কহে ডগা নাড়ি,
হাত-পা প্রত্যেক কাজে ভুল করে ভারি।
হাত-পা কহিল হাসি, হে অভ্রান্ত চুল,
কাজ করি আমরা যে, তাই করি ভুল।

অসম্ভব ভালো

যথাসাধ্য-ভালো বলে, ওগো আরো-ভালো,
কোন্ স্বর্গপুরী তুমি ক'রে থাকো আলো।
আরো-ভালো কেঁদে কহে, আমি থাকি হায়,
অকর্মণ্য দাম্ভিকের অক্ষম ঈর্ষায়।

নদীর প্রতি খাল

খাল বলে, মোর লাগি মাথা-কোটাকুটি,
নদীগুলা আপনি গড়ায়ে আসে ছুটি।
তুমি খাল মহারাজ, কহে পারিষদ,
তোমারে জোগাতে জল আছে নদীনদ।

স্পর্ধা

হাউই কহিল, মোর কী সাহস, ভাই,
তারকার মুখে আমি দিয়ে আসি ছাই!
কবি কহে, তার গায়ে লাগে নাকো কিছু,
সে ছাই ফিরিয়া আসে তোরি পিছু পিছু।

অযোগ্যের উপহাস

নক্ষত্র খসিল দেখি দীপ মরে হেসে।
বলে, এত ধুমধাম, এই হল শেষে!
রাত্রি বলে, হেসে নাও, বলে নাও সুখে,
যতক্ষণ তেলটুকু নাহি যায় চুকে।

প্রত্যক্ষ প্রমাণ

বজ্র কহে, দূরে আমি থাকি যতক্ষণ
আমার গর্জনে বলে মেঘের গর্জন,
বিদ্যুতের জ্যোতি বলি মোর জ্যোতি রটে,
মাথায় পড়িলে তবে বলে— বজ্র বটে!

পরের কর্ম-বিচার

নাক বলে, কান কভু ঘ্রাণ নাহি করে,
রয়েছে কুণ্ডল দুটো পরিবার তরে।
কান বলে, কারো কথা নাহি শুনে নাক,
ঘুমোবার বেলা শুধু ছাড়ে হাঁকডাক।

গদ্য ও পদ্য

শর কহে, আমি লঘু, গুরু তুমি গদা,
তাই বুক ফুলাইয়া খাড়া আছ সদা।
করো তুমি মোর কাজ, তর্ক যাক চুকে—
মাথা ভাঙা ছেড়ে দিয়ে বেঁধো গিয়ে বুকে।

ভক্তিভাজন

রথযাত্রা, লোকারণ্য, মহা ধুমধাম,
ভক্তেরা লুটায়ে পথে করিছে প্রণাম।
পথ ভাবে আমি দেব রথ ভাবে আমি,
মূর্তি ভাবে আমি দেব— হাসে অন্তর্যামী।

ক্ষুদ্রের দম্ভ

শৈবাল দিঘিরে বলে উচ্চ করি শির,
লিখে রেখো, এক ফোঁটা দিলেম শিশির।

সন্দেহের কারণ

কত বড়ো আমি, কহে নকল হীরাটি।—
তাই তো সন্দেহ করি নহ ঠিক খাঁটি।

নিরাপদ নীচতা

তুমি নীচে পাঁকে পড়ি ছড়াইছ পাঁক,
যে জন উপরে আছে তারি তো বিপাক।

পরিচয়

দয়া বলে, কে গো তুমি মুখে নাই কথা?
অশ্রুভরা আঁখি বলে, আমি কৃতজ্ঞতা।

অকৃতজ্ঞ

ধ্বনিটিরে প্রতিধ্বনি সদা ব্যঙ্গ করে,
ধ্বনি কাছে ঋণী সে যে পাছে ধরা পড়ে।

অসাধ্য চেষ্টা

শক্তি যার নাই নিজে বড়ো হইবারে
বড়োকে করিতে ছোটো তাই সে কি পারে?

ভালো মন্দ

জাল কহে, পঙ্ক আমি উঠাব না আর।
জেলে কহে, মাছ তবে পাওয়া হবে ভার।

একই পথ

দ্বার বন্ধ করে দিয়ে ভ্রমটারে রুখি।
সত্য বলে, আমি তবে কোথা দিয়ে ঢুকি?

কাকঃ কাকঃ পিকঃ পিকঃ

দেহটা যেমনি ক'রে ঘোরাও যেখানে
বাম হাত বামে থাকে, ডান হাত ডানে।

গালির ভঙ্গী

লাঠি গালি দেয়, ছড়ি, তুই সরু কাঠি!
ছড়ি তারে গালি দেয়, তুমি মোটা লাঠি!

কলঙ্কব্যবসায়ী

ধুলা, করো কলঙ্কিত সবার শুভ্রতা
সেটা কি তোমারি নয় কলঙ্কের কথা?

প্রভেদ

অনুগ্রহ দুঃখ করে, দিই, নাহি পাই।
করুণা কহেন, আমি দিই, নাহি চাই।

নিজের ও সাধারণের

চন্দ্র কহে, বিশ্বে আলো দিয়েছি ছড়ায়ে,
কলঙ্ক যা আছে তাহা আছে মোর গায়ে।

মাঝারির সতর্কতা

উত্তম নিশ্চিন্তে চলে অধমের সাথে,
তিনিই মধ্যম যিনি চলেন তফাতে।

শত্রুতাগৌরব

পেঁচা রাষ্ট্র করি দেয় পেলে কোনো ছুতা,
জান না আমার সাথে সূর্যের শত্রুতা!

উপলক্ষ

কাল বলে, আমি সৃষ্টি করি এই ভব।
ঘড়ি বলে, তা হলে আমিও স্রষ্টা তব।

নূতন ও সনাতন

রাজা ভাবে, নব নব আইনের ছলে
ন্যায় সৃষ্টি করি আমি। ন্যায়ধর্ম বলে,
আমি পুরাতন, মোরে জন্ম কেবা দেয়—
যা তব নূতন সৃষ্টি সে শুধু অন্যায়।

দীনের দান

মরু কহে, অধমেরে এত দাও জল,
ফিরে কিছু দিব হেন কী আছে সম্বল ?
মেঘ কহে, কিছু নাহি চাই, মরুভূমি,
আমারে দানের সুখ দান করো তুমি।

কুয়াশার আক্ষেপ

'কুয়াশা, নিকটে থাকি, তাই হেলা মোরে –
মেঘ ভায়া দূরে রন, থাকেন গুমরে।'
কবি কুয়াশারে কয়, শুধু তাই না কি ?
মেঘ দেয় বৃষ্টিধারা, তুমি দাও ফাঁকি।

গ্রহণে ও দানে

কৃতাঞ্জলি কর কহে, আমার বিনয়,
হে নিন্দুক, কেবল নেবার বেলা নয়।
নিই যবে নিই বটে অঞ্জলি জুড়িয়া,
দিই যবে সেও দিই অঞ্জলি পুরিয়া।

অনাবশ্যকের আবশ্যকতা

কী জন্যে রয়েছ, সিন্ধু, তৃণশস্যহীন—
অর্ধেক জগৎ জুড়ি নাচো নিশিদিন।
সিন্ধু কহে, অকর্মণ্য না রহিত যদি
ধরণীর স্তন হতে কে টানিত নদী ?

তন্নষ্টং যন্ন দীয়তে

গন্ধ চলে যায়, হায়, বন্ধ নাহি থাকে,
ফুল তারে মাথা নাড়ি ফিরে ফিরে ডাকে।
বায়ু বলে, যাহা গেল সেই গন্ধ তব,
যেটুকু না দিবে তারে গন্ধ নাহি কব।

নতিস্বীকার

তপন-উদয়ে হবে মহিমার ক্ষয়
তবু প্রভাতের চাঁদ শান্তমুখে কয়,
অপেক্ষা করিয়া আছি অস্তসিন্ধুতীরে
প্রণাম করিয়া যাব উদিত রবিরে।

পরস্পর

বাণী কহে, তোমারে যখন দেখি, কাজ,
আপনার শূন্যতায় বড়ো পাই লাজ।
কাজ শুনি কহে, অয়ি পরিপূর্ণা বাণী,
নিজেরে তোমার কাছে দীন ব'লে জানি।

বলের অপেক্ষা বলী

ধাইল প্রচণ্ড ঝড়, বাধাইল রণ—
কে শেষে হইল জয়ী? মৃদু সমীরণ।

কর্তব্যগ্রহণ

কে লইবে মোর কার্য, কহে সন্ধ্যারবি।
শুনিয়া জগৎ রহে নিরুত্তর ছবি।
মাটির প্রদীপ ছিল, সে কহিল, স্বামী,
আমার যেটুকু সাধ্য করিব তা আমি।

ধ্রুবাণি তস্য নশ্যন্তি

রাত্রে যদি সূর্যশোকে ঝরে অশ্রুধারা
সূর্য নাহি ফেরে, শুধু ব্যর্থ হয় তারা।

মোহ

নদীর এপার কহে ছাড়িয়া নিশ্বাস,
ওপারেতে সর্বসুখ আমার বিশ্বাস।
নদীর ওপার বসি দীর্ঘশ্বাস ছাড়ে;
কহে, যাহা কিছু সুখ সকলি ওপারে।

ফুল ও ফল

ফুল কহে ফুকারিয়া, ফল, ওরে ফল,
কত দূরে রয়েছিস বল্ মোরে বল্।
ফল কহে, মহাশয়, কেন হাঁকাহাঁকি,
তোমারি অন্তরে আমি নিরন্তর থাকি।

অস্ফুট ও পরিস্ফুট

ঘটিজল বলে, ওগো মহাপারাবার,
আমি স্বচ্ছ সমুজ্জল, তুমি অন্ধকার।
ক্ষুদ্র সত্য বলে মোর পরিষ্কার কথা,
মহাসত্য তোমার মহান্ নীরবতা।

প্রশ্নের অতীত

হে সমুদ্র, চিরকাল কী তোমার ভাষা,
সমুদ্র কহিল, মোর অনন্ত জিজ্ঞাসা।
কিসের স্তব্ধতা তব ওগো গিরিবর?
হিমাদ্রি কহিল, মোর চির-নিরুত্তর।

স্বাধীনতা

শর ভাবে, ছুটে চলি, আমি তো স্বাধীন,
ধনুকটা একঠাঁই বদ্ধ চিরদিন।
ধনু হেসে বলে, শর, জান না সে কথা—
আমারি অধীন জেনো তব স্বাধীনতা।

বিফল নিন্দা

'তোরে সবে নিন্দা করে গুণহীন ফুল'
শুনিয়া নীরবে হাসি কহিল শিমুল,
যতক্ষণ নিন্দা করে আমি চুপে চুপে
ফুটে উঠি আপনার পরিপূর্ণ রূপে।

মোহের আশঙ্কা

শিশু পুষ্প আঁখি মেলি হেরিল এ ধরা
শ্যামল, সুন্দর, স্নিগ্ধ, গীতগন্ধভরা—
বিশ্বজগতেরে ডাকি কহিল, হে প্রিয়,
আমি যত কাল থাকি তুমিও থাকিয়ো।

স্তুতি নিন্দা

স্তুতি নিন্দা বলে আসি, গুণ মহাশয়,
আমরা কে মিত্র তব ? গুণ শুনি কয়,
দুজনেই মিত্র তোরা শত্রু দুজনেই -
তাই ভাবি শত্রু মিত্র কারে কাজ নেই।

পর ও আত্মীয়

ছাই বলে, শিখা মোর ভাই আপনার,
ধোঁওয়া বলে, আমি তো যমজ ভাই তার।
জোনাকি কহিল, মোর কুটুম্বিতা নাই,
তোমাদের চেয়ে আমি বেশি তার ভাই।

আদিরহস্য

বাঁশি বলে, মোর কিছু নাহিকো গৌরব,
কেবল ফুঁয়ের জোরে মোর কলরব।
ফুঁ কহিল, আমি ফাঁকি, শুধু হাওয়াখানি —
যে জন বাজায় তারে কেহ নাহি জানি।

অদৃশ্য কারণ

রজনী গোপনে বনে ডালপালা ভ'রে
কুঁড়িগুলি ফুটাইয়া নিজে যায় স'রে।
ফুল জাগি বলে, মোরা প্রভাতের ফুল—
মুখর প্রভাত বলে, নাহি তাহে ভুল।

সত্যের সংযম

স্বপ্ন কহে, আমি মুক্ত, নিয়মের পিছে
নাহি চলি। সত্য কহে, তাই তুমি মিছে।
স্বপ্ন কয়, তুমি বদ্ধ অনন্ত শৃঙ্খলে।
সত্য কয়, তাই মোরে সত্য সবে বলে।

সৌন্দর্যের সংযম

নর কহে, বীর মোরা যাহা ইচ্ছা করি।
নারী কহে জিহ্বা কাটি, শুনে লাজে মরি!
পদে পদে বাধা তব, কহে তারে নর।
কবি কহে, তাই নারী হয়েছে সুন্দর।

মহতের দুঃখ

সূর্য দুঃখ করি বলে নিন্দা শুনি স্বীয়,
কী করিলে হব আমি সকলের প্রিয়।
বিধি কহে, ছাড়ো তবে এ সৌর সমাজ,
দু-চারি জনেরে লয়ে করো ক্ষুদ্র কাজ।

অনুরাগ ও বৈরাগ্য

প্রেম কহে, হে বৈরাগ্য, তব ধর্ম মিছে।
প্রেম, তুমি মহামোহ— বৈরাগ্য কহিছে—
আমি কহি ছাড়্ স্বার্থ, মুক্তিপথ দেখ্।
প্রেম কহে, তা হলে তো তুমি আমি এক।

বিরাম

বিরাম কাজেরই অঙ্গ এক সাথে গাঁথা,
নয়নের অংশ যেন নয়নের পাতা।

জীবন

জন্ম মৃত্যু দোঁহে মিলে জীবনের খেলা,
যেমন চলার অঙ্গ পা-তোলা পা-ফেলা।

অপরিবর্তনীয়

এক যদি আর হয় কী ঘটিবে তবে ?
এখনো যা হয়ে থাকে, তখনো তা হবে।
তখন সকল দুঃখ ঘোচে যদি ভাই,
এখন যা সুখ আছে দুঃখ হবে তাই।

অপরিহরণীয়

মৃত্যু কহে, পুত্র নিব ; চোর কহে, ধন।
ভাগ্য কহে, সব নিব যা তোর আপন।
নিন্দুক কহিল, লব তব যশোভার।
কবি কহে, কে লইবে আনন্দ আমার ?

সুখদুঃখ

শ্রাবণের মোটা ফোঁটা বাজিল যূথীরে—
কহিল, মরিনু হায় কার মৃত্যুতীরে !
বৃষ্টি কহে, শুভ আমি নামি মর্তমাঝে,
কারে সুখরূপে লাগে কারে দুঃখ বাজে।

চালক

অদৃষ্টেরে শুধালেম, চিরদিন পিছে
অমোঘ নিষ্ঠুর বলে কে মোরে ঠেলিছে ?
সে কহিল, ফিরে দেখো। দেখিলাম থামি
সম্মুখে ঠেলিছে মোরে পশ্চাতের আমি।

সত্যের আবিষ্কার

কহিলেন বসুন্ধরা, দিনের আলোকে
আমি ছাড়া আর কিছু পড়িত না চোখে,
রাত্রে আমি লুপ্ত যবে শূন্যে দিল দেখা
অনন্ত এ জগতের জ্যোতির্ময়ী লেখা।

সুসময়

শোকের বরষা দিন এসেছে আঁধারি—
ও ভাই গৃহস্থ চাষি, ছেড়ে আয় বাড়ি।
ভিজিয়া নরম হল শুষ্ক মরু মন,
এই বেলা শস্য তোর করে নে বপন।

ছলনা

সংসার মোহিনী নারী কহিল সে মোরে,
তুমি আমি বাঁধা রব নিত্য প্রেমডোরে।
যখন ফুরায়ে গেল সব লেনা দেনা,
কহিল, ভেবেছ বুঝি উঠিতে হবে না!

সজ্ঞান আত্মবিসর্জন

বীর কহে, হে সংসার, হায় রে পৃথিবী,
ভাবিস নে মোরে কিছু ভুলাইয়া নিবি—
আমি যাহা দিই তাহা দিই জেনে-শুনে
ফাঁকি দিয়ে যা পেতিস তার শতগুণে।

স্পষ্ট সত্য

সংসার কহিল, মোর নাহি কপটতা,
জন্মমৃত্যু, সুখদুঃখ, সবই স্পষ্ট কথা।
আমি নিত্য কহিতেছি যথাসত্য বাণী,
তুমি নিত্য লইতেছ মিথ্যা অর্থখানি।

আরম্ভ ও শেষ

শেষ কহে, এক দিন সব শেষ হবে,
হে আরম্ভ, বৃথা তব অহংকার তবে।
আরম্ভ কহিল, ভাই, যেথা শেষ হয়
সেইখানে পুনরায় আরম্ভ-উদয়।

বস্ত্রহরণ

'সংসারে জিনেছি' ব'লে দুরন্ত মরণ
জীবন বসন তার করিছে হরণ।
যত বস্ত্রে টান দেয়, বিধাতার বরে
বস্ত্র বাড়ি চলে তত নিত্যকাল ধ'রে।

চিরনবীনতা

দিনান্তের মুখ চুম্বি রাত্রি ধীরে কয়—
আমি মৃত্যু তোর মাতা, নাহি মোরে ভয়।
নব নব জন্মদানে পুরাতন দিন
আমি তোরে ক'রে দিই প্রত্যহ নবীন।

মৃত্যু

ওগো মৃত্যু, তুমি যদি হতে শূন্যময়
মুহূর্তে নিখিল তবে হঁয়ে যেত লয়।
তুমি পরিপূর্ণ রূপ, তব বক্ষে কোলে
জগৎ শিশুর মতো নিত্যকাল দোলে।

শক্তির শক্তি

দিবসে চক্ষুর দম্ভ দৃষ্টিশক্তি লয়ে,
রাত্রি যেই হল সেই অশ্রু যায় বয়ে।
আলোরে কহিল— আজ বুঝিয়াছি ঠেকি
তোমারি প্রসাদবলে তোমারেই দেখি।

ধ্রুবসত্য

আমি বিন্দুমাত্র আলো, মনে হয় তবু
আমি শুধু আছি আর কিছু নাই কভু।
পলক পড়িলে দেখি আড়ালে আমার
তুমি আছ হে অনাদি আদি অন্ধকার!

এক পরিণাম

শেফালি কহিল আমি ঝরিলাম, তারা!
তারা কহে, আমারো তো হল কাজ সারা—
ভরিলাম রজনীর বিদায়ের ডালি
আকাশের তারা আর বনের শেফালি।

নাটক ও প্রহসন

হাস্যকৌতুক

এই ক্ষুদ্র কৌতুকনাট্যগুলি হেঁয়ালিনাট্য নাম ধরিয়া 'বালক' ও 'ভারতী'তে বাহির হইয়াছিল। য়ুরোপে শারাড (charade)-নামক একপ্রকার নাট্য-খেলা প্রচলিত আছে, কতকটা তাহারই অনুকরণে এগুলি লেখা হয়। ইহার মধ্যে হেঁয়ালি রক্ষা করিতে গিয়া লেখা সংকুচিত করিতে হইয়াছিল— আশা করি সেই হেঁয়ালির সন্ধান করিতে বর্তমান পাঠকগণ অনাবশ্যক কষ্ট স্বীকার করিবেন না। এই হেঁয়ালিনাট্যের কয়েকটি বিশেষভাবে বালকদিগকেই আমোদ দিবার জন্য লিখিত হইয়াছিল।

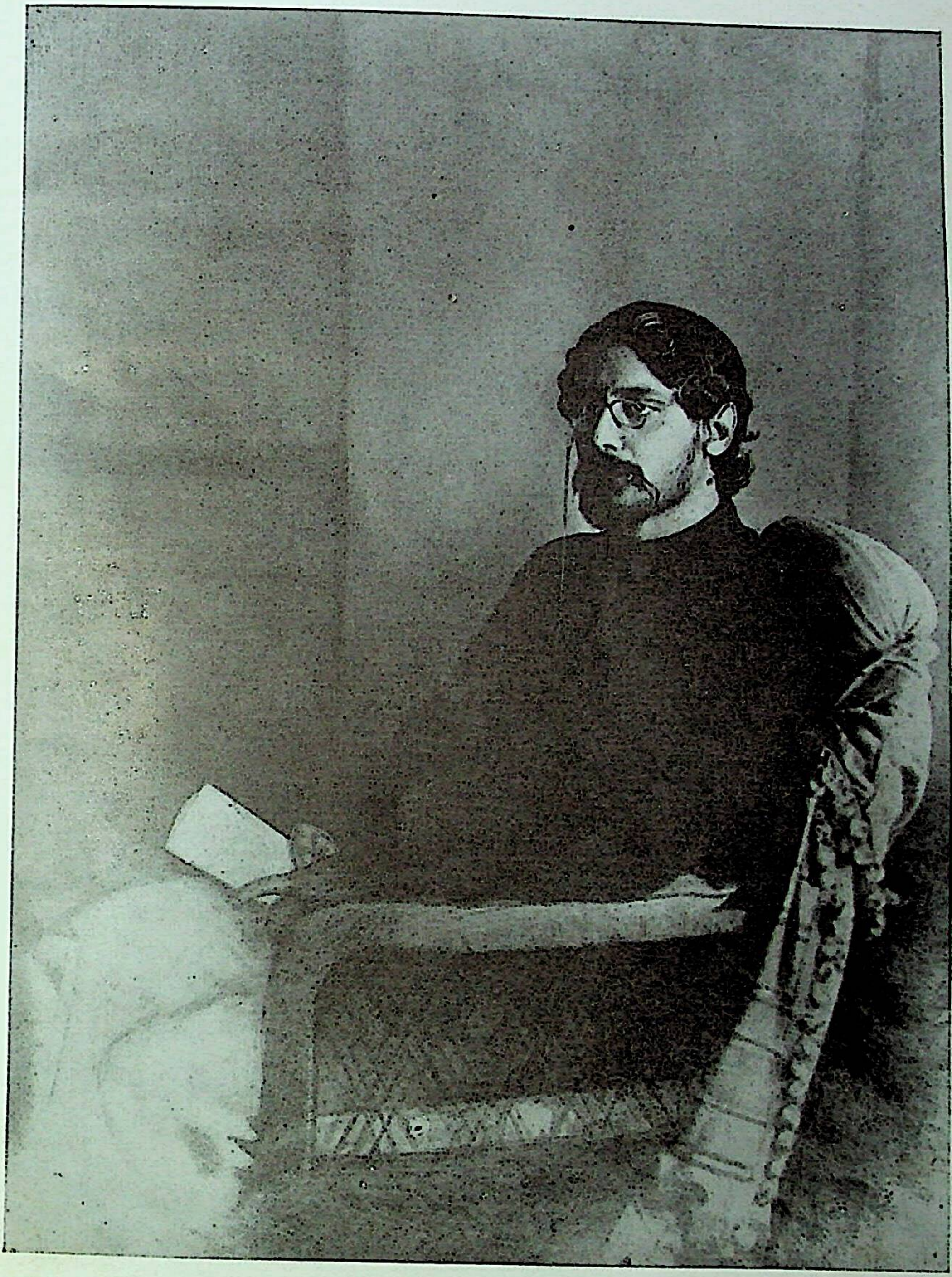

রবীন্দ্রনাথ

আনুমানিক ৪০ বৎসর বয়সে

হাস্যকৌতুক

ছাত্রের পরীক্ষা

ছাত্র শ্রীমধুসূদন। শ্রীযুক্ত কালাচাঁদ মাস্টার পড়াইতেছেন
অভিভাবকের প্রবেশ

অভিভাবক। মধুসূদন পড়াশুনো কেমন করছে কালাচাঁদবাবু?

কালাচাঁদ। আজ্ঞে, মধুসূদন অত্যন্ত দুষ্ট বটে, কিন্তু পড়াশুনোয় খুব মজবুত। কখনো একবার বৈ দুবার বলে দিতে হয় না। যেটি আমি একবার পড়িয়ে দিয়েছি সেটি কখনো ভোলে না।

অভিভাবক। বটে? তা, আমি আজ একবার পরীক্ষা করে দেখব।

কালাচাঁদ। তা, দেখুন-না।

মধুসূদন। (স্বগত) কাল মাস্টারমশায় এমন মার মেরেছেন যে আজও পিঠ চচ্চড় করছে। আজ এর শোধ তুলব। ওঁকে আমি তাড়াব।

অভিভাবক। কেমন রে মোধো, পুরোনো পড়া সব মনে আছে তো?

মধুসূদন। মাস্টারমশায় যা বলে দিয়েছেন তা সব মনে আছে।

অভিভাবক। আচ্ছা, উদ্ভিদ্ কাকে বলে বল্ দেখি।

মধুসূদন। যা মাটি ফুঁড়ে ওঠে।

অভিভাবক। একটা উদাহরণ দে।

মধুসূদন। কেঁচো।

কালাচাঁদ। (চোখ রাঙাইয়া) অ্যাঁ! কী বললি!

অভিভাবক। রসুন মশায়, এখন কিছু বলবেন না।

মধুসূদনের প্রতি

তুমি তো পদ্যপাঠ পড়েছ, আচ্ছা, কাননে কী ফোটে বলো দেখি।

মধুসূদন। কাঁটা।

কালাচাঁদের বেত্র-আস্ফালন

কী মশায়, মারেন কেন? আমি কি মিথ্যে কথা বলছি?

অভিভাবক। আচ্ছা, সিরাজউদ্দৌলাকে কে কেটেছে? ইতিহাসে কী বলে?

মধুসূদন। পোকায়।

বেত্রাঘাত

আজ্ঞে, মিছিমিছি মার খেয়ে মরছি— শুধু সিরাজউদ্দৌলা কেন, সমস্ত ইতিহা খানাই পোকায় কেটেছে! এই দেখুন।

প্রদর্শন। কালাচাঁদ মাস্টারের মাথা-চুলকায়ন

অভিভাবক। ব্যাকরণ মনে আছে?

মধুসূদন। আছে।

অভিভাবক। 'কর্তা' কী, তার একটা উদাহরণ দিয়ে বুঝিয়ে দাও দেখি।

মধুসূদন। আজ্ঞে, কর্তা ওপাড়ার জয়মুন্‌শি।

অভিভাবক। কেন বলো দেখি।

মধুসূদন। তিনি ক্রিয়াকর্ম নিয়ে থাকেন।

কালাচাঁদ। (সরোষে) তোমার মাথা!

পৃষ্ঠে বেত্র

মধুসূদন। (চমকিয়া) আজ্ঞে, মাথা নয়, ওটা পিঠ।

অভিভাবক। ষষ্ঠী-তৎপুরুষ কাকে বলে?

মধুসূদন। জানি নে।

কালাচাঁদ বাবুর বেত্র-দর্শায়ন

মধুসূদন। ওটা বিলক্ষণ জানি— ওটা যষ্টি-তৎপুরুষ।

অভিভাবকের হাস্য এবং কালাচাঁদ বাবুর তদ্‌বিপরীত ভাব

অভিভাবক। অঙ্ক শিক্ষা হয়েছে?

মধুসূদন। হয়েছে।

অভিভাবক। আচ্ছা, তোমাকে সাড়ে ছ'টা সন্দেশ দিয়ে বলে দেওয়া হয়েছে পাঁচ মিনিট সন্দেশ খেয়ে যতটা সন্দেশ বাকি থাকবে তোমার ছোটো ভাইকে দি হবে। একটা সন্দেশ খেতে তোমার দু-মিনিট লাগে, ক'টা সন্দেশ তুমি তোমা ভাইকে দেবে?

মধুসূদন। একটাও নয়।

কালাচাঁদ। কেমন করে!

মধুসূদন। সবগুলো খেয়ে ফেলব। দিতে পারব না।

অভিভাবক। আচ্ছা, একটা বটগাছ যদি প্রত্যহ সিকি ইঞ্চি করে উঁচু হয়

যে বট এ বৈশাখ মাসের পয়লা দশ ইঞ্চি ছিল ফিরে বৈশাখ মাসের পয়লা সে কতটা উঁচু হবে?

মধুসূদন। যদি সে গাছ বেঁকে যায় তা হলে ঠিক বলতে পারি নে, যদি বরাবর সিধে ওঠে তা হলে মেপে দেখলেই ঠাহর হবে, আর যদি ইতিমধ্যে শুকিয়ে যায় তা হলে তো কথাই নেই।

কালাচাঁদ। মার না খেলে তোমার বুদ্ধি খোলে না! লক্ষ্মীছাড়া, মেরে তোমার পিঠ লাল করব, তবে তুমি সিধে হবে!

মধুসূদন। আজ্ঞে, মারের চোটে খুব সিধে জিনিসও বেঁকে যায়।

অভিভাবক। কালাচাঁদবাবু, ওটা আপনার ভ্রম। মারপিট করে খুব অল্প কাজই হয়। কথা আছে গাধাকে পিটলে ঘোড়া হয় না, কিন্তু অনেক সময়ে ঘোড়াকে পিটলে গাধা হয়ে যায়। অধিকাংশ ছেলে শিখতে পারে, কিন্তু অধিকাংশ মাস্টার শেখাতে পারে না। কিন্তু মার খেয়ে মরে ছেলেটাই। আপনি আপনার বেত নিয়ে প্রস্থান করুন, দিনকতক মধুসূদনের পিঠ জুড়োক, তার পরে আমিই ওকে পড়াব।

মধুসূদন। (স্বগত) আঃ, বাঁচা গেল।

কালাচাঁদ। বাঁচা গেল মশায়। এ ছেলেকে পড়ানো মজুরের কর্ম, কেবল মাত্র ম্যানুয়েল লেবার। ত্রিশ দিন একটা ছেলেকে কুপিয়ে আমি পাঁচটি মাত্র টাকা পাই, সেই মেহনতে মাটি কোপাতে পারলে নিদেন দশটা টাকাও হয়।

শ্রাবণ ১২৯২

পেটে ও পিঠে

প্রথম দৃশ্য

বাড়ির সম্মুখে পথে বসিয়া পা ছড়াইয়া বনমালী পরমানন্দে সন্দেশ আহার করিতেছেন। বয়স ৭। তিনকড়ির প্রবেশ। বয়স ১৫

সন্দেশের প্রতি সলোভ দৃষ্টিপাত করিয়া

তিনকড়ি। কী হে বটকৃষ্ণবাবু, কী করছ?

বনমালী নিরুত্তরে অবাক হইয়া থাকন

তিনকড়ি। উত্তর দিচ্ছ না যে? তোমার নাম বটকৃষ্ণ নয়?

বনমালী। (সংক্ষেপে) না।

তিনকড়ি। অবিশ্যি বটকৃষ্ণ। যদি হয়! আচ্ছা, তোমার নাম কী বলো।

বনমালী। আমার নাম বনমালী।

তিনকড়ি। (হাসিয়া উঠিয়া) ছেলেমানুষ, কিচ্ছু জান না। বনমালীও যা বটকৃষ্ণও তাই, একই। বনমালীর মানে জান?

বনমালী। না।

তিনকড়ি। বনমালীর মানে বটকৃষ্ণ। বটকৃষ্ণের মানে জান?

বনমালী। না।

তিনকড়ি। বটকৃষ্ণের মানে বনমালী। আচ্ছা, বাবা তোমাকে কখনো আদর ক'রেও ডাকে না বটকৃষ্ণ?

বনমালী। না।

তিনকড়ি। ছি ছি! আমার বাবা আমাকে বলে বটকৃষ্ণ, মোধোর বাবা মোধোকে বলে বটকৃষ্ণ— তোমার বাবা তোমাকে কিচ্ছু বলে না। ছি ছি!

পার্শ্বে উপবেশন

বনমালী। (সগর্বে) বাবা আমাকে বলে ভুতু।

তিনকড়ি। আচ্ছা ভুতুবাবু, তোমার ডান হাত কোন্‌টা বলো দেখি।

বনমালী। (ডান হাত তুলিয়া) এইটে ডান হাত।

তিনকড়ি। আচ্ছা, তোমার বাঁ হাত কোন্‌টা বলো দেখি।

বনমালী। (বাম হাত তুলিয়া) এইটে।

তিনকড়ি। (খপ করিয়া পাত হইতে একটা সন্দেশ তুলিয়া নিজের মুখের কাছে ধরিয়া) আচ্ছা ভুতুবাবু, এইটে কী বলো দেখি।

বনমালীর শশব্যস্ত হইয়া কাড়িয়া লইবার চেষ্টা

তিনকড়ি। (সরোষে পৃষ্ঠে চপেটাঘাত করিয়া) এতবড়ো ধেড়ে ছেলে হলি, এইটে কী জানিস নে! এটা সন্দেশ। এটা খেতে হয়।

তিনকড়ির মুখের মধ্যে সন্দেশের দ্রুত অন্তর্ধান

বনমালী। (পৃষ্ঠে হাত দিয়া) ভ্যাঁ—

তিনকড়ি। ছি ছি ভুতুবাবু, তোমার জ্ঞান হবে কবে বলো দেখি। এইটে জান না যে, পেটে খেলে পিঠে সয়?

আরেকটা সন্দেশ মুখের ভিতর পূরণ

বনমালী। (দ্বিগুণ বেগে) ভ্যাঁ—

তিনকড়ি। তবে, তুমি কি বল পেটে খেলে পিঠে সয় না? এই দেখো-না কেন

পেটে খেলে (আরেকটা সন্দেশ খাইয়া) পিঠে সয়।

বনমালীর পৃষ্ঠে চপেটাঘাত

সয় না ?

বনমালী। (সরোদনে চীৎকারপূর্বক) না ন্না ন্না।

তিনকড়ি। (শেষ সন্দেশটি নিঃশেষ করিয়া) তা হবে। তোমার তা হলে সয় না দেখছি। যার যেমন ধাত। তবে থাক্, তবে আর কাজ নেই। তবে এই স্থির হল কারও বা পেটে সমস্তই সয়, কারও বা পিঠে কিছুই সয় না। যেমন আমি আর তুমি।

সহসা বনমালীর পিতার প্রবেশ

পিতা। কী রে ভুতু, কাঁদছিস কেন ?

পিতাকে দেখিয়া বনমালীর দ্বিগুণ ক্রন্দন

তিনকড়ি। (বনমালীর পৃষ্ঠে হাত বুলাইয়া অতি কোমল স্বরে) বাবা জিগ্‌গেস করছেন, কথার উত্তর দাও।

বনমালী। (সরোদনে) আমাকে মেরেছে।

তিনকড়ি। আজ্ঞে, পাড়ার একটা ডানপিটে ছেলে খামকা মেরে গেল, বেচারার কোনো দোষ নেই— সন্দেশগুলি খেয়ে ভুতুবাবু ঠোঙাটি নিয়ে খেলা করছিল—

পিতা। (সরোষে) ভুতু, কে মেরেছে রে ?

বনমালী। (তিনকড়িকে দেখাইয়া) ও মেরেছে।

তিনকড়ি। আজ্ঞে হাঁ, আমি তাকে খুব মেরেছি বটে। কার না রাগ হয় বলুন দেখি। ছেলেমানুষ খেলা করছে— খামকা ওকে মেরে ওর ঠোঙাটা কেড়ে নেও কেন বাপু ? আপনি থাকলে আপনিও তাকে মারতেন।

পিতা। আমি থাকলে তার দুখানা হাড় একত্তর রাখতেম না। যত সব ডানপিটে ছেলে এ পাড়ায় জুটেছে !

বনমালী। বাবা, ও আমার সন্দেশ—

তিনকড়ি। (নিবৃত্ত করিয়া) আরে, আরে, ও কথা আর বলতে হবে না।

পিতা। কী কথা ?

তিনকড়ি। আজ্ঞে, কিছুই নয়। আমি ভুতুবাবুকে আনা দুয়েকের সন্দেশ কিনে খাইয়েছি। সামান্য কথা। সে কি আর বলবার বিষয় ?

পিতা। (পরম সন্তোষে) তোমার নাম কী বাপু ?

তিনকড়ি। (সবিনয়ে) আজ্ঞে, আমার নাম তিনকড়ি মুখোপাধ্যায়।

পিতা। ঠাকুরের নাম?

তিনকড়ি। খুদিরাম মুখোপাধ্যায়।

পিতা। তুমি আমার পরমাত্মীয়। খুদিরাম যে আমার পিসতুতো ভাই হয়।

তিনকড়ির ভূমিষ্ঠ হইয়া প্রণাম

পিতা। চলো বাবা, বাড়ির ভিতর চলো। জলখাবার খাবে। আজ পৌষপার্বণ, পিঠে না খাইয়ে ছাড়ব না।

তিনকড়ি। যে আজ্ঞে।

পিতা। আজ রাত্রে এখানে থাকবে। কাল মধ্যাহ্নভোজন করে বাড়ি যেয়ো।

তিনকড়ি। যে আজ্ঞে।

দ্বিতীয় দৃশ্য

অন্তঃপুরে তিনকড়ি পিষ্টক-আহারে প্রবৃত্ত

তিনকড়ি। (স্বগত) ডান হাতের ব্যাপারটা আজ বেশ চলছে ভালো।

ভুতুর মা। (পাতে চারটে পিঠে দিয়া) বাবা, চুপ করে বসে থাকলে হবে না, এ চারখানাও খেতে হবে।

তিনকড়ি। যে আজ্ঞে। (আহার)

ভুতুর বাপের প্রবেশ

পিতা। ওকি ও! পাত খালি যে! ওরে খান-আষ্টেক পিঠে দিয়ে যা।

পিঠে-দেওন

বাবা, খেতে হবে। এরই মধ্যে হাত গুটোলে চলবে না।

তিনকড়ি। যে আজ্ঞে। (আহার)

পিসিমার প্রবেশ

পিসিমা। (ভুতুর মার প্রতি) ও বউ, তিনকড়ির পাত খালি যে! হাঁ করে দাঁড়িয়ে দেখছ কী? ওকে খানদশেক পিঠে দাও। লজ্জা কোরো না বাবা, ভালো করে খাও।

তিনকড়ি। যে আজ্ঞে।

পিসেমহাশয়ের প্রবেশ

পিসেমহাশয়। বাপু, তোমার খাওয়া হল না দেখছি। দিয়ে যা, দিয়ে যা, এ দিকে

দিয়ে যা। পাতে খান-পনেরো পিঠে দে। তোমাদের বয়েসে আমরা খেতুম হাঁসের মতো। সবগুলি খেতে হবে তা বলছি।

তিনকড়ি। যে আজ্ঞে।

দিদিমার প্রবেশ

দিদিমা। (ভুতুর মার প্রতি অন্তরালে) ও বউ, পিঠে তো সব ফুরিয়ে গেছে, আর একখানাও বাকি নেই।

ভুতুর মা। কী হবে!

দিদিমা। কী আর হবে।

তিনকড়ির পাশে গিয়া পরিহাস করিয়া পিঠে এক কিল মারিয়া

পিঠে আর খাবে!

তিনকড়ি। আজ্ঞে না।

দিদিমা। সে কী কথা! আর দুটো খাও।

আর দুটো কিল

তিনকড়ি। (গাত্রোত্থান করিয়া) আজ্ঞে না। আর আবশ্যক নেই।

তৃতীয় দৃশ্য

পরদিন তিনকড়ি শয্যাগত। পাশে বনমালী

তিনকড়ি। (ক্ষীণকণ্ঠে) ভুতুবাবু, তোমার বাবা কোথায় হে?

বনমালী। বদ্যি ডাকতে গেছে।

তিনকড়ি। (কাতরস্বরে) আর বদ্যি ডেকে কী হবে! ওষুধ খাব যে তার জায়গা কোথায়?

বনমালী। তোমার পেটে কী হয়েছে তিনকড়িদা?

তিনকড়ি। যাই হোক গে, কাল তোমাকে যা শিখিয়েছিলুম মনে আছে কি?

বনমালী। আছে।

তিনকড়ি। কী বলো দেখি।

বনমালী। পেটে খেলে পিঠে সয়।

তিনকড়ি। আজ আর-একটা শেখাব। কথাটা মনে রেখো— 'পিঠে খেলে পেটে সয় না'।

আষাঢ় ১২৯২

অভ্যর্থনা

প্রথম দৃশ্য

গ্রামের পথ

চতুর্ভুজ বাবু এম. এ. পাস করিয়া গ্রামে আসিয়াছেন ; মনে করিয়াছেন গ্রামে হুলস্থূল পড়িবে। সঙ্গে একটি মোটাসোটা কাবুলি বিড়াল আছে

নীলরতনের প্রবেশ

নীলরতন। এই যে চতুবাবু, কবে আসা হল ?

চতুর্ভুজ। কালেজে এম. এ একজামিন দিয়েই—

নীলরতন। বা বা, এ বেড়ালটি তো বড়ো সরেস।

চতুর্ভুজ। এবারকার একজামিনেশন ভারি—

নীলরতন। মশায়, বেড়ালটি কোথায় পেলেন ?

চতুর্ভুজ। কিনেছি। এবারে যে সবজেক্ট্ নিয়েছিলুম—

নীলরতন। কত দাম লেগেছে মশায় ?

চতুর্ভুজ। মনে নেই। নীলরতনবাবু, আমাদের গ্রামের থেকে কেউ কি পাস হয়েছে ?

নীলরতন। বিস্তর। কিন্তু এমন বেড়াল এ মুল্লুকে নেই।

চতুর্ভুজ। (স্বগত) আ মোলো, এ যে কেবল বেড়ালের কথাই বলে— আমি যে পাস করে এলুম সে কথা যে আর তোলে না।

জমিদারবাবুর প্রবেশ

জমিদার। এই-যে চতুর্ভুজ, এতকাল কলকাতায় বসে কী করলে বাপু ?

চতুর্ভুজ। আজ্ঞে এম. এ. দিয়ে আসছি।

জমিদার। কী বললে ? মেয়ে দিয়ে এসেছ ? কাকে দিয়ে এসেছ ?

চতুর্ভুজ। তা নয়—বি. এ. দিয়ে—

জমিদার। মেয়ের বিয়ে দিয়েছ ? তা, আমরা কিছুই জানতে পারলেম না ?

চতুর্ভুজ। বিয়ে নয়— বি. এ.—

জমিদার। তবেই হল। তোমরা শহরে বল বি-এ, আমরা পাড়াগাঁয়ে বলি বিয়ে। সে কথা যাক, এ বেড়ালটি তোফা দেখতে।

চতুর্ভুজ। আপনার ভ্রম হয়েছে ; আমার—

জমিদার। ভ্রম কিসের— এমন বেড়াল তুমি এ জেলার মধ্যে খুঁজে বের করো দেখি !

চতুর্ভুজ। আজ্ঞে না, বেড়ালের কথা হচ্ছে না—.

জমিদার। বেড়ালের কথাই তো হচ্ছে— আমি বলছি এমন বেড়াল মেলে না।

চতুর্ভুজ। (স্বগত) আ খেলে যা !

জমিদার। বিকেলের দিকে বেড়ালটি সঙ্গে করে আমাদের ও দিকে একবার যেয়ো। ছেলেরা দেখে ভারি খুশি হবে।

চতুর্ভুজ। তা হবে বৈকি। ছেলেরা অনেক দিন আমাকে দেখে নি।

জমিদার। হাঁ— তা তো বটেই— কিন্তু আমি বলছি; তুমি যদি যেতে না পার' তো বেড়ালটি বেণীর হাত দিয়ে পাঠিয়ে দিয়ো— ছেলেদের দেখাব। [প্রস্থান

সাতুখুড়োর প্রবেশ

সাতুখুড়ো। এই-যে, অনেক দিনের পরে দেখা।

চতুর্ভুজ। তা আর হবে না ! কতগুলো এক্‌জামিন—

সাতুখুড়ো। এই বেড়ালটি—

চতুর্ভুজ। (সরোষে) আমি বাড়ি চললেম [প্রস্থানোদ্যম

সাতুখুড়ো। আরে, শুনে যাও-না— এ বেড়ালটি—

চতুর্ভুজ। না মশায়, বাড়িতে কাজ আছে।

সাতুখুড়ো। আরে, একটা কথার উত্তরই দাও-না— এ বেড়ালটি—

[কোনো উত্তর না দিয়া হন্‌হন্ বেগে চতুর্ভুজের প্রস্থান

সাতুখুড়ো। আ মোলো ! ছেলেপুলেগুলো লেখাপড়া শিখে ধনুর্ধর হয়ে ওঠেন। গুণ তো যথেষ্ট— অহংকার চার পোয়া ! [প্রস্থান

দ্বিতীয় দৃশ্য

চতুর্ভুজের বাটীর অন্তঃপুর

দাসী। মাঠাকরুন, দাদাবাবু একেবারে আগুন হয়ে এসেছেন।

মা। কেন রে ?

দাসী। কী জানি বাপু।

চতুর্ভুজের প্রবেশ

ছোটো ছেলে। দাদাবাবু, এ বেড়ালটি আমাকে—

চতুর্ভুজ। (তাহাকে এক চপেটাঘাত) দিন রাত্রি কেবল বেড়াল বেড়াল বেড়াল!

মা। বাছা সাধে রাগ করে! এত দিন পরে বাড়ি এল, ছেলেগুলি বিরক্ত করে খেলে। যা, তোরা সব যা! (চতুর্ভুজের প্রতি) আমাকে দাও বাছা— দুধভাত রেখে দিয়েছি, আমি তোমার বেড়ালকে খাইয়ে আনছি।

চতুর্ভুজ। (সরোষে) এই নাও মা, তোমরা বেড়ালকেই খাওয়াও, আমি খাব না, আমি চললেম।

মা। (সকাতরে) ও কী কথা! তোমার খাবার তো তৈরি আছে বাপ, এখন নেয়ে এলেই হয়।

চতুর্ভুজ। আমি চললেম— তোমাদের দেশে বেড়ালেরই আদর, এখানে গুণবানের আদর নেই।

বিড়ালের প্রতি লাথি-বর্ষণ

মাসিমা। আহা, ওকে মেরো না— ও তো কোনো দোষ করে নি।

চতুর্ভুজ। বেড়ালের প্রতিই যত তোমাদের মায়ামমতা— আর মানুষের প্রতি একটু দয়া নেই। [প্রস্থান

ছোটো মেয়ে। (নেপথ্যের দিকে নির্দেশ করিয়া) হরিখুড়ো দেখে যাও, ওর লেজ কত মোটা!

হরি। কার?

মেয়ে। ওই-যে ওর!

হরি। চতুর্ভুজের?

মেয়ে। না, ওই বেড়ালের।

তৃতীয় দৃশ্য

পথ। ব্যাগ হস্তে চতুর্ভুজ। সঙ্গে বিড়াল নাই

সাধুচরণ। মশায়, আপনার সে বেড়ালটি গেল কোথায়?

চতুর্ভুজ। সে মরেছে।

সাধুচরণ। আহা, কেমন করে মোলো?

চতুর্ভুজ। (বিরক্ত হইয়া) জানি নে মশায়!

পরানবাবুর প্রবেশ

পরান। মশায়, আপনার বেড়াল কী হল ?

চতুর্ভুজ। সে মরেছে।

পরান। বটে ! মোলো কী করে ?

চতুর্ভুজ। এই তোমরা যেমন করে মরবে। গলায় দড়ি দিয়ে।

পরান। ও বাবা, এ যে একেবারে আগুন।

চতুর্ভুজের পশ্চাতে ছেলের পাল লাগিল
হাততালি দিয়া 'কাবুলি বিড়াল' 'কাবুলি বিড়াল' বলিয়া খেপাইতে লাগিল

ভাদ্র ১২৯২

রোগের চিকিৎসা

প্রথম দৃশ্য

হাঁপাইতে হাঁপাইতে খোঁড়াইতে খোঁড়াইতে হারাধনের প্রবেশ

হারাধন। বাবা ! ডাক্তার সাহেবের আস্তাবল থেকে হাঁসের ডিম চুরি করতে গিয়ে আজ আচ্ছা নাকাল হয়েছি ! সাহেব যেরকম তাড়া করে এসেছিল, মরেছিলেম আর-কি ! ভয়ে পালাতে গিয়ে খানার মধ্যে পড়ে গিয়েছিলেম। পা ভেঙে গেছে— তাতে দুঃখ নেই, প্রাণ নিয়ে পালিয়ে এসেছি এই ঢের। রোগীগুলোকে হাতে পেলে ডাক্তার সাহেব পট্‌ পট্‌ করে মেরে ফেলে; আমার কোনো ব্যামোস্যামো নেই, আমাকেই তো সেরে ফেলবার জো করেছিল। এবারে রোজ রোজ আর হাঁসের ডিম চুরি করব না ; একেবারে আস্ত হাঁস চুরি করব, আমাদের বাড়িতে ডিম পাড়বে।

নেপথ্য হইতে। হারু !

হারাধন। (সভয়ে) ওই রে, বাবা এসেছে। আমার একটা পা খোঁড়া দেখলে মারের চোটে বাবা আর-একটা পা খোঁড়া করে দেবে।

নেপথ্যে পুনশ্চ। হারু ! (নিরুত্তর) ! হারা ! (নিরুত্তর)। হেরো !

পিতার প্রবেশ

হারাধন। (অগ্রসর হইয়া) আজ্ঞে !

পিতা। তুই খোঁড়াচ্ছিস যে!

হারাধনের মাথা-চুলকন

পিতা। (সরোষে) পা ভাঙলি কী করে!

হারাধন। (সভয়ে) আজ্ঞে, আমি ইচ্ছে করে ভাঙি নি।

পিতা। তা তো জানি, কী করে ভাঙল সেইটে বল্-না।

হারাধন। জানি নে বাবা!

পিতা। তোর পা ভাঙল তুই জানিস নে তো কি ও পাড়ার গোবরা তেলি জানে।

হারাধন। কখন ভাঙল টের পাই নি বাবা।

পিতা। বটে! এই লাঠির বাড়ি তোর মাথাটা ভাঙলে তবে টের পাবি বুঝি!

হারাধন। (তাড়াতাড়ি হাত দিয়া মাথা আড়াল করিয়া) না বাবা! ও মাথাটা বাঁচাতে গিয়েই পা'টা ভেঙেছি।

পিতা। বুঝেছি। তবে বুঝি সেদিনকার মতো ডাক্তার-সাহেবের বাড়ি হাঁসের ডিম চুরি করতে গিয়েছিলি, তাই তারা মেরে তোর পা ভেঙে দিয়েছে!

হারাধন। (চোখ রগড়াইতে রগড়াইতে) হাঁ বাবা! আমার কোনো দো নেই। পা আমি নিজে ভাঙি নি, পা তারাই ভেঙে দিয়েছে।

পিতা। লক্ষ্মীছাড়া, তোর কি কিছুতেই চৈতন্য হবে না।

হারাধন। চৈতন্য কাকে বলে বাবা?

পিতা। চৈতন্য কাকে বলে দেখবি? (পিঠে কিল মারিয়া) চৈতন্য একে বলে

হারাধন। এ তো আমার রোজই হয়।

পিতা। আমি দেখছি তুমি জেলে গিয়েই মরবে!

হারাধন। না বাবা, রোজ চৈতন্য পেলে ঘরে মরব।

পিতা। নাঃ, তোকে আর পেরে উঠলেম না।

হারাধন। (চুপড়ির দিকে চাহিয়া) বাবা, তাল এনেছ কার জন্যে? আমি খাব

পিতা। (পৃষ্ঠে কিল মারিয়া) এই খাও!

হারাধন। (পিঠে হাত বুলাইয়া) এ তো ভালো লাগল না!

নেপথ্যে। হারু!

হারাধন। কী মা!

নেপথ্যে। তোর জন্যে তালের বড়া করে রেখেছি— খাবি আয়।

[খোঁড়াইতে খোঁড়াইতে হারাধনের প্রস্থা

দ্বিতীয় দৃশ্য

ডাক্তার-সাহেবের আস্তাবলে হারাধন হাঁস-চুরি-করণে প্রবৃত্ত

পিতা। (দূর হইতে) হারু!

হারাধন। ওই রে, বাবা আসছে, কী করি!

হারাধনের গলা হইতে পেট পর্যন্ত থলি ঝুলিতেছিল, তাড়াতাড়ি থলির মধ্যে হাঁস পুরিয়া ফেলিল

পিতা। হারু! (নিরুত্তর) হারা! (নিরুত্তর) হেরো!

হারাধন। আজ্ঞে!

পিতা। তোর পেট হঠাৎ অমন ফুলে উঠল কী করে?

হারাধন। বাবা, কাল সেই তালের বড়া খেয়ে।

পিতা। অমন ক্যাঁক্ ক্যাঁক্ শব্দ হচ্ছে কেন?

হারাধন। পেটের ভিতর নাড়ীগুলো ডাক্‌ছে।

পিতা। দেখি, পেটে হাত দিয়ে দেখি।

হারাধন। (শশব্যস্তে) ছুঁয়ো না, ছুঁয়ো না, বড্ড ব্যথা হয়েছে।

পেটের মধ্যে ক্যাঁক্ ক্যাঁক্

পিতা। (স্বগত) সব বোঝা গেছে। হতভাগাকে জব্দ করতে হবে। (প্রকাশ্যে) তোমার রোগ সহজ নয়। এস বাপু, তোমাকে হাঁসপাতালে নিয়ে যাই।

হারাধন। না বাবা, এমন আমার মাঝে মাঝে হয়, আপনি সেরে যায়।

ক্যাঁক ক্যাঁক্ ক্যাঁক্

পিতা। কই রে, এ তো ক্রমেই বাড়ছে। চল্, আর দেরি নয়।

[টানিয়া লইয়া প্রস্থান

তৃতীয় দৃশ্য

হারাধন। পিতা ও মাতা

মা। (কাঁদিতে কাঁদিতে) বাছার আমার কী হল গা!

পিতা। হাঁগো, তুমি বেশি গোল কোরো না। হাঁসপাতালে নিয়ে গেলেই এ ামো সেরে যাবে।

মা। আমি বেশি গোল করছি, না তোমার ছেলের পেট বেশি গোল কর
(সভয়ে) এ যে হাঁসের মতো ক্যাঁক্ ক্যাঁক্ করে। বাবা হারু, তোকে আর
হাঁসের ডিম খেতে দেব না— তোর পেটের মধ্যে হাঁস ডাকছে— কী হবে! [ক্র

হারাধন। (তাড়াতাড়ি) না মা, ও হাঁস নয়, ও তালের বড়া। হাঁস তোমা
কে বললে? কক্‌খনো হাঁস নয়। হাঁস হতেই পারে না। আচ্ছা, বাজি রাখো
তালের বড়া হয়!

মা। তালের বড়া কি অমন করে ডাকে বাছা!

হারাধন। তুমি একটু চুপ করো মা! তোমাদের গোলমাল শুনে পেটের ভি
আরো বেশি করে ডাকছে।

পিতা। বোসেদের বাড়ি আমার একটু কাজ আছে, আমি কাজ সেরেই হা
নিয়ে হাঁসপাতালে যাচ্ছি। [প্র

ক্যাঁক্ ক্যাঁক্ ক্যাঁক্ ক্যাঁক্

মা। ওগো, এ যে ক্রমেই বাড়তে চলল! ওগো মুখুজ্যে মশাই!

মুখুজ্যে মশায়ের প্রবেশ

মুখুজ্যে। কী গো বাছা?

মা। বাছার আমার ক্রমেই বাড়তে লাগল। একে শিগগির— ওই-যে কী
ওই— তোমাদের হাঁচপাতালে নিয়ে চলো।

মুখুজ্যে। আমি তো তাই প্রথম থেকেই বলছি, হারুর বাবাই তো এতক্ষণ
করিয়ে রাখলে। (হারার প্রতি) তবে চল্, ওঠ্।

হারাধন। না দাদামশায়, আমি হাঁসপাতালে যাব না, আমার কিছু হয় নি।

মুখুজ্যে। কিছু হয় নি বটে। তোর পেটের ডাকের চোটে পাড়াসুদ্ধ অস্থির
উঠল। পেটের মধ্যে বাত শ্লেষ্মা পিত্ত তিনটিতে মিলে যেন দাঙ্গাহাঙ্গামা বাধিয়ে দিয়ে
[বলপূর্বক লইয়া

চতুর্থ দৃশ্য

হাঁসপাতালে ডাক্তার-সাহেব ও হারাধন

ডাক্তার। টোমার পেটে কী হইয়াছে?

হারাধন। কিছু হয় নি সাহেব। এবার আমাকে মাপ করো সাহেব, আমার
হয় নি।

ডাক্তার। কিছু হয় নি টো এ কী ?

পেটে খোঁচা দেওন ও দ্বিগুণ ক্যাঁক্ ক্যাঁক্ শব্দ

(হাসিয়া) টোমার ব্যামো আমি সমষ্ট বুঝিয়াছি।

হারাধন। তোমার গা ছুঁয়ে বলছি সাহেব, আমার কোনো ব্যামো হয় নি। এমন কাজ আর কখনো করব না।

ডাক্তার। টোমার ভয়ানক ব্যামো হইয়াছে।

হারাধন। সাহেব, আমার ব্যামো আমি জানি নে, তুমি জান!

ক্যাঁক্ ক্যাঁক্

(সরোষে থলিতে চাপড় মারিয়া) আ মোলো যা, এর যে ডাক কিছুতেই থামে না।

ডাক্তার। (বৃহৎ ছুরি লইয়া) টোমার চুরি ব্যামো হইয়াছে, ছুরি না ডিলে সারিবে না।

পেট চিরিতে উদ্যত

হারাধন। (কাঁদিয়া হাঁস বাহির করিয়া) সাহেব, এই নাও তোমার হাঁস। তোমার এ হাঁস কোনোমতেই আমার পেটে সইল না। এর চেয়ে ডিমগুলো ছিল ভালো।

হারাধনকে ধরিয়া সাহেবের প্রহার

সাহেব, আর আবশ্যক নেই, আমার ব্যামো একেবারেই সেরে গেছে।

জ্যৈষ্ঠ ১২৯২

চিন্তাশীল

প্রথম দৃশ্য

চিন্তাশীল নরহরি চিন্তায় নিমগ্ন। ভাত শুকাইতেছে। মা মাছি তাড়াইতেছেন

মা। অত ভেবো না, মাথার ব্যামো হবে বাছা!

নরহরি। আচ্ছা মা, 'বাছা' শব্দের ধাতু কী বলো দেখি।

মা। কী জানি বাপু!

নরহরি। 'বৎস'। আজ তুমি বলছ 'বাছা'— দু-হাজার বৎসর আগে বলত 'বৎস'— এই কথাটা একবার ভালো করে ভেবে দেখো দেখি মা! কথাটা বড়ো সামান্য নয়। এ কথা যতই ভাববে ততই ভাবনার শেষ হবে না।

পুনরায় চিন্তায় মগ্ন

মা। যে ভাবনা শেষ হয় না এমন ভাবনার দরকার কী বাপ! ভাবনা তে তোর চিরকাল থাকবে, ভাত যে শুকোয়। লক্ষ্মী আমার, একবার ওঠ্।

নরহরি। (চমকিয়া) কী বললে মা? লক্ষ্মী? কী আশ্চর্য! এক কালে লক্ষ্মী বলতে দেবী-বিশেষকে বোঝাত। পরে লক্ষ্মীর গুণ অনুসারে সুশীলা স্ত্রীলোককে লক্ষ্মী বলত, কালক্রমে দেখো পুরুষের প্রতিও লক্ষ্মী শব্দের প্রয়োগ হচ্ছে। একবার ভেবে দেখো মা, আস্তে আস্তে ভাষার কেমন পরিবর্তন হয়। ভাবলে আশ্চর্য হতে হবে।

ভাবনায় দ্বিতীয় ডুব

মা। আমার আর কি কোনো ভাবনা নেই নরু? আচ্ছা, তুই তো এত ভাবি তুইই বল্ দেখি, উপস্থিত কাজ উপস্থিত ভাবনা ছেড়ে কি এই-সব বাজে ভাবনা নিয়ে থাকা ভালো? সকল ভাবনারই তো সময় আছে।

নরহরি। এ কথাটা বড়ো গুরুতর মা! আমি হঠাৎ এর উত্তর দিতে পারব না এটা কিছুদিন ভাবতে হবে, ভেবে পরে বলব।

মা। আমি যে কথাই বলি তোর ভাবনা তাতে কেবল বেড়েই ওঠে, কিছুতে আর কমে না। কাজ নেই বাপু, আমি আর কাউকে পাঠিয়ে দিই। [প্রস্থা

মাসিমা

মাসিমা। ছি নরু, তুই কি পাগল হলি? ছেঁড়া চাদর, একমুখ দাড়ি— সমুখে ভাত নিয়ে ভাবনা! সুবলের মা তোকে দেখে হেসেই কুরুক্ষেত্র!

নরহরি। কুরুক্ষেত্র! আমাদের আর্যগৌরবের শ্মশানক্ষেত্র! মনে পড়লে কি শরীর লোমাঞ্চিত হয় না! অন্তঃকরণ অধীর হয়ে ওঠে না! আহা, কত কথা মনে পড়ে! কত ভাবনাই জেগে ওঠে! বল কী মাসি! হেসেই কুরুক্ষেত্র! তার চেয়ে ক না কেন কেঁদেই কুরুক্ষেত্র!

অশ্রুনিপাত

মাসিমা। ওমা, এ যে কাঁদতে বসল! আমাদের কথা শুনলেই এর শোক উপস্থি হয়। কাজ নেই বাপু! [প্রস্থা

দিদিমা

দিদিমা। ও নরু, সূর্য যে অস্ত যায়!

নরহরি। ছি দিদিমা, সূর্য তো অস্ত যায় না। পৃথিবীই উল্‌টে যায়। রোসো. আমি তোমাকে বুঝিয়ে দিচ্ছি। (চারি দিকে চাহিয়া) একটা গোল জিনিস কোথাও নেই!

দিদিমা। এই তোমার মাথা আছে— মুণ্ডু আছে।

নরহরি। কিন্তু মাথা যে বদ্ধ, মাথা যে ঘোরে না।

দিদিমা। তোমারই ঘোরে না, তোমার রকম দেখে পাড়াসুদ্ধ লোকের মাথা ঘুরছে! নাও, আর তোমায় বোঝাতে হবে না, এ দিকে ভাত্‌ জুড়িয়ে গেল, মাছি ভন্‌ ভন্‌ করছে।

নরহরি। ছি দিদিমা, এটা যে তুমি উল্‌টো কথা বললে! মাছি তো ভন্‌ ভন্‌ করে না। মাছির ডানা থেকেই এই রকম শব্দ হয়। রোসো, আমি তোমাকে প্রমাণ করে দিচ্ছি—

দিদিমা। কাজ নেই তোমার প্রমাণ করে। [প্রস্থান

দ্বিতীয় দৃশ্য

নরহরি চিন্তামগ্ন। ভাবনা ভাঙাইবার উদ্দেশে নরহরির
শিশু ভাগিনেয়কে কোলে করিয়া মাতার প্রবেশ

মা। (শিশুর প্রতি) জাদু, তোমার মামাকে দণ্ডবৎ করো।

নরহরি। ছি মা, ওকে ভুল শিখিয়ো না। একটু ভেবে দেখলেই বুঝতে পারবে, ব্যাকরণ-অনুসারে দণ্ডবৎ করা হতেই পারে না— দণ্ডবৎ হওয়া বলে। কেন বুঝতে পেরেছ মা? কেননা দণ্ডবৎ মানে—

মা। না বাবা, আমাকে পরে বুঝিয়ে দিলেই হবে। তোমার ভাগ্‌নেকে এখন একটু আদর করো।

নরহরি। আদর করব? আচ্ছা, এস আদর করি। (শিশুকে কোলে লইয়া) কী করে আদর আরম্ভ করি? রোসো, একটু ভাবি।

চিন্তামগ্ন

মা। আদর করবি, তাতেও ভাবতে হবে নরু?

নরহরি। ভাবতে হবে না মা? বল কী! ছেলেবেলাকার আদরের উপরে ছেলের সমস্ত ভবিষ্যৎ নির্ভর করে তা কি জান? ছেলেবেলাকার এক-একটা সামান্য ঘটনার ছায়া বৃহৎ আকার ধরে আমাদের সমস্ত যৌবনকালকে, আমাদের সমস্ত জীবনকে আচ্ছন্ন করে রাখে এটা যখন ভেবে দেখা যায়— তখন কি ছেলেকে আদর করা একটা সামান্য কাজ বলে মনে করা যায়? এইটে একবার ভেবে দেখো দেখি মা!

মা। থাক্‌ বাবা, সে কথা আর-একটু পরে ভাবব, এখন তোমার ভাগ্‌নেটির সঙ্গে দুটো কথা কও দেখি।

নরহরি। ওদের সঙ্গে এমন কথা কওয়া উচিত যাতে ওদের আমোদ এবং শিক্ষ দুই হয়। আচ্ছা, হরিদাস, তোমার নামের সমাস কী বলো দেখি।

হরিদাস। আমি চম্মা কাব।

মা। দেখো দেখি বাছা, ওকে এ-সব কথা জিগেস কর কেন? ও কী জানে!

নরহরি। না, ওকে এই বেলা থেকে এই রকম করে অল্পে অল্পে মুখস্থ করিয়ে দেব

মা। (ছেলে তুলিয়া লইয়া) না বাবা, কাজ নেই তোমার আদর করে।

নরহরি মাথায় হাত দিয়া পুনশ্চ চিন্তায় মগ্ন

(কাতর হইয়া) বাবা, আমায় কাশী পাঠিয়ে দে, আমি কাশীবাসী হব।

নরহরি। তা যাও না মা! তোমার ইচ্ছে হয়েছে, আমি বাধা দেব না।

মা। (স্বগত) নরু আমার সকল কথাতেই ভেবে অস্থির হয়ে পড়ে, এটাতে ব বেশি ভাবতে হল না! (প্রকাশ্যে) তা হলে তো আমাকে মাসে মাসে কিছু টাক বন্দোবস্ত করে দিতে হবে।

নরহরি। সত্যি না কি? তা হলে আমাকে আর কিছু দিন ধরে ভাবতে হ এ কথা নিতান্ত সহজ নয়। আমি এক হপ্তা ভেবে পরে বলব।

মা। (ব্যস্ত হইয়া) না বাবা, তোমার আর ভাবতে হবে না— আমার কা গিয়ে কাজ নেই।

আশ্বিন-কার্তিক ১২৯২

ভাব ও অভাব

কবিবর কুঞ্জবিহারীবাবু ও বশম্বদবাবু

কুঞ্জবিহারী। কী অভিপ্রায়ে আগমন?

বশম্বদ। আজ্ঞে, আর তো অন্ন জোটে না; মশায় সেই-যে কাজের—

কুঞ্জবিহারী। (ব্যস্তসমস্ত হইয়া) কাজ? কাজ আবার কিসের? আজ সুমধুর শরৎকালে কাজের কথা কে বলে?

বশম্বদ। আজ্ঞে, ইচ্ছে করে কেউ বলে না, পেটের জ্বালায়—

কুঞ্জবিহারী। পেটের জ্বালা? ছিছি, ওটা অতি হীন কথা— ও কথা আর বলবে না।

বশম্বদ। যে আজ্ঞে, আর বলব না। কিন্তু ওটা সর্বদাই মনে পড়ে।

কুঞ্জবিহারী। বলেন কী বশম্বদবাবু, সর্বদাই মনে পড়ে? এমন প্রশান্ত নিস্তব্ধ সুন্দর সন্ধ্যাবেলাতেও মনে পড়ছে?

বশম্বদ। আজ্ঞে, পড়ছে বৈকি। এখন আরও বেশি মনে পড়ছে। সেই সাড়ে দশটা বেলায় দুটি ভাত মুখে গুঁজে উমেদারি করতে বের হয়েছিলুম, তার পরে তো আর খাওয়া হয় নি।

কুঞ্জবিহারী। তা না'ই হল। খাওয়া না'ই হল।

বশম্বদবাবুর নীরবে মাথা-চুলকন

এই শরতের জ্যোৎস্নায় কি মনে হয় না যে, মানুষ যেন পশুর মতো কতকগুলো আহার না করেও বেঁচে থাকে! যেন কেবল এই চাঁদের আলো, ফুলের মধু, বসন্তের বাতাস খেয়েই জীবন বেশ চলে যায়!

বশম্বদ। (সভয়ে মৃদুস্বরে) আজ্ঞে, জীবন বেশ চলে যায় সত্যি, কিন্তু জীবন রক্ষে হয় না— আরও কিছু খাবার আবশ্যক করে।

কুঞ্জবিহারী। (উষ্ণভাবে) তবে তাই খাও গে যাও। কেবল মুঠো মুঠো কতকগুলো ভাত ডাল আর চচ্চড়ি গেলো গে যাও। এখানে তোমাদের অনধিকার প্রবেশ।

বশম্বদ। সেগুলো কোথায় পাওয়া যাবে মশায়! আমি এখনই যাচ্ছি। (কুঞ্জবাবুকে অত্যন্ত ক্রুদ্ধ হইতে দেখিয়া) কুঞ্জবাবু, আপনি ঠিক বলেছেন, আপনার এই বাগানের হাওয়া খেলেই পেট ভরে যায়। আর কিছু খেতে ইচ্ছে করে না।

কুঞ্জবিহারী। এ কথা আপনার মুখে শুনে খুশি হলুম, এই হচ্ছে যথার্থ মানুষের মতো কথা। চলুন, বাইরে চলুন; এমন বাগান থাকতে ঘরে কেন?

বশম্বদ। চলুন। (আপন মনে মৃদুস্বরে) হিমের সময়টা— গায়েও একখানা কাপড় নেই—

কুঞ্জবিহারী। বা— শরৎকালের কী মাধুরী!

বশম্বদ। তা ঠিক কথা। কিন্তু কিছু ঠাণ্ডা।

কুঞ্জবিহারী। (গায়ে শাল টানিয়া) কিছুমাত্র ঠাণ্ডা নয়।

বশম্বদ। না, ঠাণ্ডা নয়। (হিহিহি কম্পন)

কুঞ্জবিহারী। (আকাশে চাহিয়া) বা বা বা— দেখে চক্ষু জুড়োয়। খণ্ড খণ্ড সাদা মেঘগুলি নীল আকাশ-সরোবরে রাজহংসের মতো ভেসে বেড়াচ্ছে, আর মাঝখানে চাঁদ যেন—

বশম্বদ। (গুরুতর কাশি) খক্ খক্ খক্!

কুঞ্জবিহারী। মাঝখানে চাঁদ যেন—

বশম্বদ। খন্ খন্ খক্ খক্!

কুঞ্জবিহারী। (ঠেলা দিয়া) শুনছেন বশম্বদবাবু— মাঝখানে চাঁদ যেন—

বশম্বদ। রসুন একটু— খক্ খক্ খন্ খন্ ঘড়্ ঘড়্!

কুঞ্জবিহারী। (চটিয়া উঠিয়া) আপনি অত্যন্ত বদলোক। এরকম করে কাশতে হয় তো আপনি ঘরের কোণে গিয়ে কম্বল মুড়ি দিয়ে পড়ে থাকুন। এ বাগান—

বশম্বদ। (সভয়ে প্রাণপণে কাশি চাপিয়া) আজ্ঞে, আমার আর কিছু নে (স্বগত) অর্থাৎ কম্বলও নেই, কাঁথাও নেই।

কুঞ্জবিহারী। এই শোভা দেখে আমার একটি গান মনে পড়ছে। আমি গাই-

সু-উ-উন্দর উপবন বিকশিত তরু-উগণ মনোহর বকু—

বশম্বদ। (উৎকট হাঁচি) হ্যাঁচ্ছোঃ

কুঞ্জবিহারী। মনোহর বকু—

বশম্বদ। হ্যাঁচ্ছোঃ— হ্যাঁচ্ছোঃ—

কুঞ্জবিহারী। শুনছেন? মনোহর বকু—

বশম্বদ। হ্যাঁচ্ছোঃ হ্যাঁচ্ছোঃ!

কুঞ্জবিহারী। বেরোও আমার বাগান থেকে—

বশম্বদ। রসুন— হ্যাঁচ্ছোঃ!

কুঞ্জবিহারী। বেরোও এখেন থেকে—

বশম্বদ। এখনি বেরোচ্ছি— আমার আর এক দণ্ডও এ বাগানে থাকবার ই নেই— আমি না বেরোলে আমার মহাপ্রাণী বেরোবেন। হ্যাঁচ্ছোঃ! শরৎকা মাধুরী আমার নাক-চোখ দিয়ে বেরোচ্ছে। প্রাণটা সুদ্ধ হেঁচে ফেলবার উপক্র হ্যাঁচ্ছোঃ হ্যাঁচ্ছোঃ! খক্ খক্! কিন্তু কুঞ্জবাবু সেই কাজটা যদি— হ্যাঁচ্ছোঃ!

কুঞ্জবাবুর শাল মুড়ি দিয়া নীরবে আকাশের চাঁদের দিকে চাহিয়া থাকন

ভৃত্যের প্রবেশ

ভৃত্য। খাবার এসেছে।

কুঞ্জবিহারী। দেরি করলি কেন? খাবার আনতে দু-ঘণ্টা লাগে বুঝি?

[দ্রুত প্রস্থ

অগ্রহায়ণ ১২৯২

রোগীর বন্ধু

রেলগাড়িতে দুঃখীরাম ও বৈদ্যনাথবাবু

বৈদ্যনাথ। (মাথায় হাত দিয়া) উ— উ— উঃ!

দুঃখীরাম। (দীর্ঘনিশ্বাস ফেলিয়া) হা— হাঃ!

কাতরভাবে বৈদ্যনাথের প্রতি নিরীক্ষণ

বৈদ্যনাথ। (দুঃখীরামের মনোযোগ দেখিয়া) দেখছেন তো মশায়, ব্যামোর কষ্টটা তো দেখছেন!

দুঃখীরাম। না, আমি তা দেখছি নে। আপনাকে দেখে আমার পুনর্বার ভ্রাতৃশোক উপস্থিত হচ্ছে। হা হাঃ!

নিশ্বাস

বৈদ্যনাথ। সে কী কথা!

দুঃখীরাম। হাঁ মশায়! মরবার সময় তার ঠিক আপনার মতো চেহারা হয়ে এসেছিল—

বৈদ্যনাথ। (শশব্যস্ত হইয়া) বলেন কী!

দুঃখীরাম। যথার্থ কথা। ওই-রকম তার চোখ বসে গিয়েছিল, গালের মাংস ঝুলে পড়েছিল, হাত-পা সরু হয়ে গিয়েছিল, ঠোঁট সাদা, মুখের চামড়া হলদে—

বৈদ্যনাথ। (আকুলভাবে) বলেন কী মশায়! আমার কি তবে এমন দশা হয়েছে? এ কথা আমাকে তো কেউ বলে নি—

দুঃখীরাম। কেনই বা বলবে? এ সংসারে প্রকৃত বন্ধু কেই বা আছে?

দীর্ঘনিশ্বাস

বৈদ্যনাথ। ডাক্তার তো আমাকে বারবার বলেছে আমার কোনো ভাবনার কারণ নেই।

দুঃখীরাম। ডাক্তার? ডাক্তারের কথা আপনি এক তিল বিশ্বাস করেন? ডাক্তারকে বিশ্বাস করেই কি আমরা অকূল পাথারে পড়ি নি? যখন আসন্ন বিপদ সেই সময়েই তারা বেশি করে আশ্বাস দেয়, অবশেষে যখন রোগীর হাতে পায়ে খিল ধরে আসে, তার চোখ উল্‌টে যায়, তার গা-হাত-পা হিম হয়ে আসে, তার—

বৈদ্যনাথ। (দুঃখীরামের হাত ধরিয়া) ক্ষমা করুন মশায়, আর বলবেন না মশায়! আমার গা-হাত-পা হিম হয়েই এসেছে। আপনার বর্ণনা সত্যসত্যই খেটে যাবে।

(বুকে হাত দিয়া) উ উ উঃ !

দুঃখীরাম। দেখছেন মশায়; আমি তো বলেইছি— ডাক্তারের আশ্বাসবাক্যে কিছুমাত্র বিশ্বাস করবেন না। আচ্ছা, একটা কথা আপনাকে জিজ্ঞাসা করি— আপনি কি রাত্রে চিত হয়ে শোন্ ?

বৈদ্যনাথ। হাঁ, চিত হয়ে না শুলে আমার ঘুম হয় না।

দুঃখীরাম। (নিশ্বাস ফেলিয়া) আমার ভায়েরও ঠিক ওই দশা হয়েছিল। সে একেবারেই পাশ ফিরতে পারত না !

বৈদ্যনাথ। আমি তো ইচ্ছা করলেই পাশ ফিরতে পারি।

দুঃখীরাম। এখন পারছেন। কিন্তু ক্রমে আর পারবেন না।

বৈদ্যনাথ। সত্যি না কি !

দুঃখীরাম। ক্রমে আপনার বাঁ-দিকের পাঁজরায় একরকম বেদনা ধরবে, ক্রমে পায়ের আঙুলগুলো একেবারে আড়ষ্ট হয়ে যাবে, গাঁঠ ফুলে উঠবে, ক্রমে—

বৈদ্যনাথ। (গলদ্ঘর্ম হইয়া) দোহাই আপনার, আর বলবেন না। আমার বুক ধড়াস্ ধড়াস্ করছে !

দুঃখীরাম। আপনার এইবেলা সাবধান হওয়া উচিত।

বৈদ্যনাথ। উচিত তা যেন বুঝলুম, কিন্তু কী করব বলুন।

দুঃখীরাম। আপনি কি অ্যালোপ্যাথি মতে চিকিৎসা করাচ্ছেন ?

বৈদ্যনাথ। হাঁ।

দুঃখীরাম। কী সর্বনাশ ! অ্যালোপ্যাথরা তো বিষ খাওয়ায়, ব্যামোর চেয়ে ওষুধ ভয়ানক। যমের চেয়ে ডাক্তারকে ডরাই।

বৈদ্যনাথ। (শঙ্কিত হইয়া) বটে ! তা, কী করব ? হোমিওপ্যাথি দেখব ?

দুঃখীরাম। হোমিওপ্যাথি তো শুধু জলের ব্যবস্থা।

বৈদ্যনাথ। তবে কি বদ্যি দেখাব ?

দুঃখীরাম। তার চেয়ে খানিকটা আফিং তুঁতের জলে গুলে হরতেল মিশিয়ে খান না কেন ?

বৈদ্যনাথ। রাম রাম ! তবে কী করা যায় মশায় !

দুঃখীরাম। কিছু করবার নেই, কোনো উপায় নেই এ আপনাকে নিশ্চিত বলছি।

বৈদ্যনাথ। মশায়, আমি রোগা মানুষ, আমাকে এরকম ভয় দেখানো উচিত হয় না।

দুঃখীরাম। ভয় কিসের মশায় ? এ সংসারে তো কেবলই দুঃখ কষ্ট বিপদ।

চতুর্দিক অন্ধকার! বিষাদের মেঘে আচ্ছন্ন! হাহুতাশ ছাড়া আর কিছু শোনা যায় না। এখানে আমরা বিষধর সর্পের গর্তে বাস করছি। এখেন থেকে বিদায় হওয়াই ভালো।

নিশ্বাস

বৈদ্যনাথ। দেখুন, ডাক্তার আমাকে সর্বদা আমোদ-আহ্লাদ নিয়ে প্রফুল্ল থাকতে বলেছে। আপনার ওই মুখ দেখেই আমার ব্যামো যেন হুহু করে বেড়ে উঠছে। আমাকে দেখে আপনার ভ্রাতৃশোক জন্মেছিল, কিন্তু আপনার ওই অন্ধকার দাড়ি ঝাড়া দিলেই দেড় ডজন পুত্রশোক ঝরে পড়ে। আপনি একটা ভালো কথা তুলুন।

এটা কোন্ স্টেশন মশায়?

দুঃখীরাম। এটা মধুপুর। এখেনে এ বৎসর যেরকম ওলাউঠো হয়েছে সে আর বলবার নয়।

বৈদ্যনাথ। (ব্যস্ত হইয়া) ওলাউঠো! বলেন কী! এখেনে গাড়ি কতক্ষণ থাকে?

দুঃখীরাম। আধ ঘণ্টা। এখেনে পাঁচ মিনিট থাকাও উচিত না।

বৈদ্যনাথ। (শুইয়া পড়িয়া) কী সর্বনাশ!

দুঃখীরাম। ভয় করা বড়ো খারাপ। ভয় ধরলে তাকে ওলাউঠো আগে ধরে। লরি সাহেবের বইয়ে লেখা আছে—

বৈদ্যনাথ। আপনি আমাকে ছাড়লে আমার ভয়ও ছাড়ে। আপনি আমার হাড়ে হাড়ে কাঁপুনি ধরিয়েছেন। আপনি ডাক্তার ডাকুন— আমার কেমন করছে।

দুঃখীরাম। ডাক্তার কোথায়?

বৈদ্যনাথ। তবে স্টেশনমাস্টারকে ডাকুন।

দুঃখীরাম। গাড়ি যে ছাড়ে-ছাড়ে।

বৈদ্যনাথ। তবে গার্ড্‌কে ডাকুন।

দুঃখীরাম। গার্ড্‌ আপনার কী করতে পারবে?

দীর্ঘনিশ্বাস

বৈদ্যনাথ। তবে হরিকে ডাকুন। আমার হয়ে এল।

মূর্ছা

দুঃখীরামের উপর্যুপরি সুদীর্ঘ নিশ্বাসপতন ও গান—
'মনে করো শেষের সে দিন ভয়ংকর'

পৌষ ১২৯২

খ্যাতির বিড়ম্বনা

প্রথম দৃশ্য

উকিল তুকড়ি দত্ত চেয়ারে আসীন
ভয়ে ভয়ে খাতা-হস্তে কাঙালিচরণের প্রবেশ

তুকড়ি। কী চাই ?

কাঙালি। আজ্ঞে, মশায় হচ্ছেন দেশহিতৈষী—

তুকড়ি। তা তো সকলেই জানে, কিন্তু আসল ব্যাপারটা কী ?

কাঙালি। আপনি সাধারণের হিতের জন্য প্রাণপণ—

তুকড়ি। ক’রে ওকালতি ব্যবসা চালাচ্ছি তাও কারও অবিদিত নেই— কিন্তু তোমার বক্তব্যটা কী ?

কাঙালি। আজ্ঞে, বক্তব্য বেশি নেই।

তুকড়ি। তবে শীঘ্র শীঘ্র সেরে ফেলো-না।

কাঙালি। একটু বিবেচনা করে দেখলে আপনাকে স্বীকার করতেই হবে যে ‘গানাৎ পরতরং নহি’—

তুকড়ি। বাপু, বিবেচনা এবং স্বীকার করবার পূর্বে যে কথাটা বললে তার অর্থ জানা বিশেষ আবশ্যক। ওটা বাংলা করে বলো।

কাঙালি। আজ্ঞে বাংলাটা ঠিক জানি নে। তবে মর্ম হচ্ছে এই, গান জিনিসটা শুনতে বড়ো ভালো লাগে।

তুকড়ি। সকলের ভালো লাগে না।

কাঙালি। গান যার ভালো না লাগে সে হচ্ছে—

তুকড়ি। উকিল শ্রীযুক্ত তুকড়ি দত্ত।

কাঙালি। আজ্ঞে, অমন কথা বলবেন না।

তুকড়ি। তবে কি মিথ্যে কথা বলব ?

কাঙালি। আর্যাবর্তে ভরত মুনি হচ্ছেন গানের প্রথম—

তুকড়ি। ভরত মুনির নামে যদি কোনো মকদ্দমা থাকে তো বলো, নইলে বক্তৃতা বন্ধ করো।

কাঙালি। অনেক কথা বলবার ছিল—

তুকড়ি। কিন্তু অনেক কথা শোনবার সময় নেই।

কাঙালি। তবে সংক্ষেপে বলি। এই মহানগরীতে গানোন্নতিবিধায়িনী-নাম্নী এক সভা স্থাপন করা গেছে, তাতে মহাশয়কে—

তুকড়ি। বক্তৃতা দিতে হবে?

কাঙালি। আজ্ঞে না।

তুকড়ি। সভাপতি হতে হবে?

কাঙালি। আজ্ঞে না।

তুকড়ি। তবে কী করতে হবে বলো। গান গাওয়া এবং গান শোনা, এ দুটোর কোনোটা আমার দ্বারা কখনো হয় নি এবং হবেও না—তা আমি আগে থাকতে বলে রাখছি।

কাঙালি। মশায়কে ও দুটোর কোনোটাই করতে হবে না। (খাতা অগ্রসর করিয়া) কেবল কিঞ্চিৎ চাঁদা—

তুকড়ি। (ধড়্‌ফড়্‌ করিয়া উঠিয়া) চাঁদা! আ সর্বনাশ! তুমি তো সহজ লোক নও হে! ভালোমানুষটির মতো মুখ কাঁচুমাচু করে এসেছ— আমি বলি, বুঝি কী মকদ্দমার ফেসাদে পড়েছ। তোমার চাঁদার খাতা নিয়ে বেরোও এখনি, নইলে ট্রেস্‌পাসের দাবি দিয়ে পুলিস-কেস আনব।

কাঙালি। চাইলুম চাঁদা, পেলুম অর্ধচন্দ্র! (স্বগত) কিন্তু তোমাকে জব্দ করব।

দ্বিতীয় দৃশ্য

তুকড়িবাবু কতকগুলি সংবাদপত্র হস্তে

তুকড়ি। এ তো বড়ো মজাই হল! কাঙালিচরণ বলে কে এক জন লোক ইংরাজি বাংলা সমস্ত খবরের কাগজে লিখে পাঠিয়েছে যে আমি তাদের 'গানোন্নতি-বিধায়িনী' সভায় পাঁচ হাজার টাকা দান করেছি। দান চুলোয় যাক, গলাধাক্কা দিতে বাকি রেখেছি। মাঝের থেকে আমার খুব নাম রটে গেল— এতে আমার ব্যাবসার পক্ষে ভারি সুবিধে। তাদেরও সুবিধে; লোকে মনে করবে, যখন পাঁচ হাজার টাকা দান পেয়েছে তখন অবিশ্যি মস্ত সভা। পাঁচ জায়গা থেকে ভারি ভারি চাঁদা আদায় হবে। যা হোক, আমার অদৃষ্ট ভালো।

কেরানিবাবুর প্রবেশ

কেরানি। মশায় তবে গানোন্নতিসভায় পাঁচ হাজার টাকা দান করেছেন?

দুকড়ি। (মাথা চুলকাইয়া হাসিয়া) আ— ও একটা কথার কথা। শোন কেন! কে বললে দিয়েছি? মনে করো যদি দিয়েই থাকি, তা, হয়েছে কী! এত গোলের আবশ্যক কী!

কেরানি। আহা, কী বিনয়! পাঁচ হাজার টাকা নগদ দিয়ে গোপন করবার চেষ্টা, সাধারণ লোকের কাজ নয়।

ভৃত্যের প্রবেশ

ভৃত্য। নীচের ঘরে বিস্তর লোক জমা হয়েছে।

দুকড়ি। (স্বগত) দেখেছ! এক দিনেই আমার পসার বেড়ে গেছে। (সানন্দে) একে একে তাদের উপরে নিয়ে আয় আর পান-তামাক দিয়ে যা।

প্রথম ব্যক্তির প্রবেশ

দুকড়ি। (চৌকি সরাইয়া) আসুন— বসুন। মশায়, তামাক ইচ্ছে করুন। ওরে— পান দিয়ে যা।

প্রথম। (স্বগত) আহা, কী অমায়িক প্রকৃতি। এঁর কাছে কামনাসিদ্ধি হবে না তো কার কাছে হবে!

দুকড়ি। মশায়ের কী অভিপ্রায়ে আগমন?

প্রথম। আপনার বদান্যতা দেশবিখ্যাত।

দুকড়ি। ও-সব গুজবের কথা শোনেন কেন?

প্রথম। কী বিনয়! কেবল মশায়ের নামই শ্রুত ছিলুম, আজ চক্ষুকর্ণের বিবাদ-ভঞ্জন হল।

দুকড়ি। (স্বগত) এখন আসল কথাটা যে পাড়লে হয়। বিস্তর লোক বসে আছে। (প্রকাশ্যে) তা, মশায়ের কী আবশ্যক?

প্রথম। দেশের উন্নতি-উদ্দেশে হৃদয়ের—

দুকড়ি। আজ্ঞে, সে-সব কথা বলাই বাহুল্য—

প্রথম। তা ঠিক। মশায়ের মতো মহানুভব ব্যক্তি যাঁরা ভারতভূমির—

দুকড়ি। সমস্ত মানছি মশায়, অতএব ও অংশটুকুও ছেড়ে দিন। তার পরে—

প্রথম। বিনয়ী লোকের স্বভাবই এই যে, নিজের গুণানুবাদ –

দুকড়ি। রক্ষে করুন মশায়, আসল কথাটা বলুন।

প্রথম। আসল কথা কী জানেন— দিনে দিনে আমাদের দেশ অধোগতি প্রাপ্ত হচ্ছে—

হুকড়ি। সে কেবলমাত্র কথা সংক্ষেপ করতে না জানার দরুন।

প্রথম। আমাদের স্বর্ণশস্যশালিনী পুণ্যভূমি ভারতবর্ষ দারিদ্র্যের অন্ধকূপে—

হুকড়ি। (সকাতরে মাথায় হাত দিয়া বসিয়া) ব'লে যান।

প্রথম। দারিদ্র্যের অন্ধকূপে দিনে দিনে নিমজ্জমানা—

হুকড়ি। (কাতর স্বরে) মশায়, বুঝতে পারছি নে।

প্রথম। তবে আপনাকে প্রকৃত ব্যাপারটা বলি -

হুকড়ি। (সানন্দে সাগ্রহে) সেই ভালো।

প্রথম। ইংরেজেরা লুঠ করছে।

হুকড়ি। এ তো বেশ কথা। প্রমাণ সংগ্রহ করুন, ম্যাজিস্ট্রেটের কোর্টে নালিশ রুজু করি।

প্রথম। ম্যাজিস্ট্রেটও লুঠছে।

হুকড়ি। তবে ডিস্ট্রিক্ট্ জজের আদালত—

প্রথম। ডিস্ট্রিক্ট্ জজ তো ডাকাত।

হুকড়ি। (অবাক্‌ভাবে) আপনার কথা আমি কিছু বুঝতে পারছি নে।

প্রথম। আমি বলছি দেশের টাকা বিদেশে চালান যাচ্ছে।

হুকড়ি। দুঃখের বিষয়।

প্রথম। তাই একটা সভা—

হুকড়ি। (সচকিত) সভা!

প্রথম। এই দেখুন-না খাতা।

হুকড়ি। (বিস্ফারিতনেত্রে) খাতা!

প্রথম। কিঞ্চিৎ চাঁদা—

হুকড়ি। (চৌকি হইতে লাফাইয়া উঠিয়া) চাঁদা! বেরোও— বেরোও— বেরোও—

তাড়াতাড়ি চৌকি-উল্‌টায়ন, কালী-ফেলন, প্রথম ব্যক্তির
বেগে প্রস্থানোদ্যম, পতন, উত্থান, গোলমাল

দ্বিতীয় ব্যক্তির প্রবেশ

হুকড়ি। কী চাই?

দ্বিতীয়। মহাশয়ের দেশবিখ্যাত বদান্যতা—

হুকড়ি। ও-সব হয়ে গেছে— হয়ে গেছে— নতুন কিছু থাকে তো বলুন।

দ্বিতীয়। আপনার দেশহিতৈষিতা—

ঢুকড়ি। আ মোলো— এও যে সেই কথাটাই বলে!

দ্বিতীয়। স্বদেশের সদনুষ্ঠানে আপনার সদনুরাগ—

ঢুকড়ি। এ তো বিষম দায় দেখি। আসল কথাটা খুলে বলুন।

দ্বিতীয়। একটা সভা—

ঢুকড়ি। আবার সভা!

দ্বিতীয়। এই দেখুন-না খাতা।

ঢুকড়ি। খাতা! কিসের খাতা!

দ্বিতীয়। চাঁদা আদায়—

ঢুকড়ি। চাঁদা! (হাত ধরিয়া টানিয়া) ওঠো, ওঠো, বেরোও বেরোও— প্রাণের মায়া থাকে তো—

[দ্বিরুক্তি না করিয়া চাঁদাওয়ালার প্রস্থান

তৃতীয় ব্যক্তির প্রবেশ

ঢুকড়ি। দেখো বাপু, আমার দেশহিতৈষিতা বদান্যতা বিনয় এ-সমস্ত শেষ হয়ে গেছে— তার পর থেকে আরম্ভ করো।

তৃতীয়। আপনার সার্বভৌমিকতা— সার্বজনীনতা— উদারতা—

ঢুকড়ি। তবু ভালো। এ কিছু নতুন ঠেকছে বটে। কিন্তু মশায়, ওগুলোও থাক্— ভাষায় কথা আরম্ভ করুন।

তৃতীয়। আমাদের একটা লাইব্রেরি—

ঢুকড়ি। লাইব্রেরি? সভা নয় তো?

তৃতীয়। আজ্ঞে, সভা নয়।

ঢুকড়ি। আ, বাঁচা গেল। লাইব্রেরি। অতি উত্তম। তার পরে বলে যান।

তৃতীয়। এই দেখুন-না প্রস্পেক্টস—

ঢুকড়ি। খাতা নেই তো?

তৃতীয়। আজ্ঞে না— খাতা নয়, ছাপানো কাগজ।

ঢুকড়ি। আ!— তার পরে?

তৃতীয়। কিঞ্চিৎ চাঁদা।

ঢুকড়ি। (লাফাইয়া) চাঁদা! ওরে, আমার বাড়ি আজ ডাকাত পড়েছে রে! পুলিসম্যান! পুলিসম্যান!

[তৃতীয় ব্যক্তির ঊর্ধ্বশ্বাসে পলায়ন

হরশংকরবাবুর প্রবেশ

চুকড়ি। আরে, এস এস, হরশংকর এস। সেই কালেজে এক সঙ্গে পড়া— তার পরে তো আর দেখা হয় নি— তোমাকে দেখে কী যে আনন্দ হল সে আর কী বলব।

হরশংকর। তোমার সঙ্গে সুখদুঃখের অনেক কথা আছে ভাই— সে-সব কথা পরে হবে, আগে একটা কাজের কথা বলে নিই।

চুকড়ি। (পুলকিত হইয়া) কাজের কথা অনেক ক্ষণ শুনি নি ভাই— বলো, শুনে কান জুড়োক।

শালের মধ্য হইতে হরশংকরের খাতা বাহির-করণ

ও কী ও, খাতা বেরোয় যে!

হরশংকর। আমাদের পাড়ার ছেলেরা মিলে একটা সভা—

চুকড়ি। (চমকিত হইয়া) সভা!

হরশংকর। সভাই বটে। তা কিছু চাঁদার জন্যে—

চুকড়ি। চাঁদা! দেখো, তোমার সঙ্গে আমার বহুকালের প্রণয়, কিন্তু ওই কথাটা যদি আমার সামনে উচ্চারণ কর তা হলে চিরকালের মতো চটাচটি হবে তা বলে রাখছি।

হরশংকর। বটে! তুমি কোথাকার খড়গেছের 'গানোন্নতি' সভায় পাঁচ হাজার টাকা দান করতে পারো,আর বন্ধুর অনুরোধে পাঁচ টাকা সই করতে পারো না! কোন্ পাষণ্ড নরাধম এখেনে আর পদার্পণ করে। [সবেগে প্রস্থান

খাতা হস্তে এক ব্যক্তির প্রবেশ

চুকড়ি। খাতা? আবার খাতা? পালাও পালাও।

খাতাবাহক। (ভীত হইয়া) আমি নন্দলালবাবুর —

চুকড়ি। নন্দলাল ফন্দলাল বুঝি নে, পালাও এখনি।

খাতাবাহক। আজ্ঞে, সেই টাকাটা।

চুকড়ি। আমি টাকা দিতে পারব না। বেরোও বেরোও।

[খাতাবাহকের পলায়ন

কেরানি। মশায়, করলেন কী? নন্দলালবাবুর কাছ থেকে আপনার পাওনার টাকাটা নিয়ে এসেছে। ও টাকাটা আদায় না হলে আজ যে চলবে না।

চুকড়ি। কী সর্বনাশ! ওকে ডাকো ডাকো।

৬॥৫

কেরানির প্রস্থান ও কিয়ৎক্ষণ পরে প্রবেশ

কেরানি। সে চলে গেছে, তাকে পাওয়া গেল না।

ঢুকড়ি। বিষম দায় দেখছি।

তম্বুরা হস্তে এক ব্যক্তির প্রবেশ

ঢুকড়ি। কী চাও?

তম্বুরা। আপনার মতো এমন রসজ্ঞ কে আছে। গানের উন্নতির জন্য আপনি কী না করছেন। আপনাকে গান শোনাব।

তৎক্ষণাৎ তম্বুরা ছাড়িয়া গান

ইমনকল্যাণ

জয় জয় ঢুকড়ি দত্ত,
ভুবনে অনুপম মহত্ত্ব— ইত্যাদি—

ঢুকড়ি। আরে, কী সর্বনাশ! থাম্ থাম্!

তম্বুরা হস্তে দ্বিতীয় ব্যক্তির প্রবেশ

দ্বিতীয়। ও গানের কী জানে মশায়? আমার গান শুনুন—

ঢুকড়ি দত্ত তুমি ধন্য,
তব মহিমা কে জানিবে অন্য

প্রথম। জয়-অ-জ-অ-অ-য়-অ-অ—

দ্বিতীয়। ঢু-উ-উ-উ-উ-উ কড়ি-ই-ই—

প্রথম। ঢুক-অ-অ-অ—

ঢুকড়ি। (কানে আঙুল দিয়া) আরে গেলুম, আরে গেলুম!

বাঁয়া-তবলা লইয়া বাদকের প্রবেশ

বাদক। মশায়, সংগত নেই গান! সে কি হয়!

বাদ্য আরম্ভ

দ্বিতীয় বাদকের প্রবেশ

দ্বিতীয় বাদক। ও বেটা সংগতের কী জানে! ও তো বাঁয়া ধরতেই জানে না।

প্রথম গায়ক। তুই বেটা থাম্।

দ্বিতীয়। তুই থাম্-না।

প্রথম। তুই গানের কী জানিস!

দ্বিতীয়। তুই কী জানিস?

উভয়ে মিলিয়া ওড়ব খাড়ব প্রণব নাদ উদারা তারা লইয়া তর্ক। অবশেষে তম্বুরায় তম্বুরায় লড়াই দুই বাদকে মুখে মুখে বোল-কাটাকাটি 'ধ্রেকেটে দেধে ঘেনে গেধে ঘেনে'। অবশেষে তবলায় তবলায় যুদ্ধ

দলে দলে গায়ক বাদক ও খাতা-হস্তে চাঁদাওয়ালার প্রবেশ

প্রথম। মশায়, গান—

দ্বিতীয়। মশায়, চাঁদা—

তৃতীয়। মশায়, সভা—

চতুর্থ। আপনার বদান্যতা—

পঞ্চম। ইমনকল্যাণের খেয়াল—

ষষ্ঠ। দেশের মঙ্গল—

সপ্তম। সরি মিঞার টপ্পা—

অষ্টম। আরে, তুই থাম্‌-না বাপু—

নবম। আমার কথাটা বলে নিই, একটু থাম্‌-না ভাই।

সকলে মিলিয়া দুকড়ির চাদর ধরিয়া টানাটানি, 'শুনুন মশাই, আমার কথা শুনুন মশাই' ইত্যাদি

দুকড়ি। (সকাতরে কেরানির প্রতি) আমি মামার বাড়ি চললুম। কিছুকাল সেখানে গিয়ে থাকব। কাউকে আমার ঠিকানা বোলো না। [প্রস্থান

গৃহমধ্যে সমস্ত দিন গায়ক-বাদকের কুরুক্ষেত্রযুদ্ধ

বিবাদ মিটাইতে গিয়া সন্ধ্যাকালে আহত হইয়া কেরানির পতন

মাঘ ১২৯২

আর্য ও অনার্য

অদ্বৈতচরণ চট্টোপাধ্যায় ও চিন্তামণি কুণ্ডু

অদ্বৈত। তুমি কে?

চিন্তামণি। আমি আর্য, আমি হিন্দু।

অদ্বৈত। নাম কী?

চিন্তামণি। শ্রীচিন্তামণি কুণ্ডু।

অদ্বৈত। কী অভিপ্রায় ?

চিন্তামণি। মহাশয়ের কাগজে আমি লিখব।

অদ্বৈত। কী লিখবেন ?

চিন্তামণি। আমি আর্য— আর্যধর্ম সম্বন্ধে লিখব।

অদ্বৈত। আর্য জিনিসটা কী মশায় ?

চিন্তামণি। (বিস্মিত হইয়া) আজ্ঞে, আর্য কাকে বলে জানেন না ? আমি আ আমার বাবা শ্রীনকুড় কুণ্ডু আর্য, তাঁর বাবা ৺নফর কুণ্ডু আর্য, তাঁর বাবা—

অদ্বৈত। বুঝেছি। আপনাদের ধর্মটা কী ?

চিন্তামণি। বলা ভারি শক্ত। সংক্ষেপে এই পর্যন্ত বলা যায় যে, যা অনার্যদের ধ তা আর্যদের ধর্ম নয়।

অদ্বৈত। অনার্য আবার কারা ?

চিন্তামণি। যারা আর্য নয় তারাই অনার্য। আমি অনার্য নই, আমার বা শ্রীনকুড় কুণ্ডু অনার্য নয়, তাঁর বাবা ৺নফর কুণ্ডু অনার্য নয়, তাঁর বাবা—

অদ্বৈত। আর বলতে হবে না। অতএব যে-হেতুক শ্রীনকুড় কুণ্ডু আমার বা নন এবং ৺নফর কুণ্ডুর সঙ্গে আমার কোনো সম্পর্ক নেই, আমিই হচ্ছি অনার্য।

চিন্তামণি। তা স্থির বলতে পারি নে।

অদ্বৈত। (ক্রুদ্ধ হইয়া) এ তোমার কিরকম কথা ! স্থির বলতে পারি নে কি নকুড় আমার বাবা নয় তুমি স্থির বলতে পার না ? তুমি কোথাকার কী জাত, তোমা সঙ্গে আমার সম্পর্ক কিসের !

চিন্তামণি। জাতের কথা হচ্ছে না, বংশের কথা হচ্ছে। আপনিও তো ভুব বিদিত আর্যবংশে জন্মগ্রহণ—

অদ্বৈত। তোমার বাবা নকুড় কুণ্ডু যে বংশে জন্মেছে আমিও সেই বংশে জন্মেছি চাষার ঘরে জন্মে তোমার এতবড়ো আস্পর্ধা !

চিন্তামণি। যে আজ্ঞে, আপনি নাহয় আর্য না হলেন, আমি এবং আমার শ্রীবা আর্য ! হায় ! কোথায় আমাদের সেই পূর্বপুরুষগণ, কোথায় কশ্যপ ভরদ্বাজ ভৃগু—

অদ্বৈত। এ ব্যক্তি বলে কী ! কশ্যপ তো আমাদের পূর্বপুরুষ, আমাদের কা গোত্রে জন্ম— তোমার পূর্বপুরুষ কশ্যপ ভরদ্বাজ ভৃগু এ কিরকম কথা !

চিন্তামণি। আপনি এ-সকল বিষয়ে সম্পূর্ণ অজ্ঞ, আপনার সঙ্গে এ সম্বন্ধে কো আলোচনা হতেই পারে না। হায় ! এ-সকল ইংরাজি শিক্ষার শোচনীয় ফল।

অদ্বৈত। ইংরিজি শিক্ষা আপনাতে কি ফলে নি ?

চিন্তামণি। আজ্ঞে, সে দোষ আমাকে দিতে পারবেন না, স্বাভাবিক আর্যরক্তের তেজে আমি অতি বাল্যকালেই ইস্কুল পালিয়েছিলুম।

হরিহরবাবু এবং অন্যান্য অনেকানেক লেখকের প্রবেশ

অদ্বৈত। আসতে আজ্ঞে হোক। লেখা সমস্ত প্রস্তুত?

হরিহর। এই দেখুন-না।

চিন্তামণি। কী বিষয়ে লিখেছেন মশায়?

হরিহর। নানা বিষয়ে।

চিন্তামণি। আর্যদের সম্বন্ধে কিছু লিখেছেন?

হরিহর। না।

চিন্তামণি। আর্যদের বিজ্ঞান সম্বন্ধে—

হরিহর। য়ুরোপীয়েরা আর্যজাতি এবং তাঁদের বিজ্ঞান—

চিন্তামণি। য়ুরোপীয়েরা অতি নিকৃষ্ট জাতি এবং বিজ্ঞান সম্বন্ধে আমাদের পূর্বপুরুষ আর্যদের তুলনায় তারা নিতান্ত মূর্খ— আমি প্রমাণ করে দেব। এখনো আর্যবংশীয়েরা তেল মাখবার পূর্বে অশ্বত্থামাকে স্মরণ করে ভূমিতে তিন বার তৈল নিক্ষেপ করেন। কেন করেন আপনি জানেন?

হরিহর। না।

চিন্তামণি। আপনি?

অদ্বৈত। না।

চিন্তামণি। আপনি জানেন?

প্রথম লেখক। না।

চিন্তামণি। না যদি জানেন তবে আপনারা বিজ্ঞান সম্বন্ধে কথা কইতে যান কেন! হাই তোলবার সময় আর্যরা তুড়ি দেন কেন আপনারা কেউ জানেন?

সকলে। (সমস্বরে) আজ্ঞে, আমরা কেউ জানি নে।

চিন্তামণি। তবে? এই-যে আমাদের আর্য মেয়েরা বাতাস করতে করতে পাখা গায়ে লাগলে ভূমিতে একবার ঠেকায়, তার কারণ আপনারা কিছু জানেন?

সকলে। কিছু না!

চিন্তামণি। এই দেখুন দেখি! এই-সকল বিষয় কিছুমাত্র আলোচনা না ক'রেই, অনুসন্ধান না ক'রেই, আপনারা বলেন য়ুরোপীয় বিজ্ঞান শ্রেষ্ঠ! অথচ আর্যরা হাঁচে কেন, হাই তোলে কেন, তেল মাখে কেন, এ আপনারা কিছু জানেন না!

হরিহর। আচ্ছা মশায়, আপনিই বলুন। তেল মাখবার পূর্বে ভূমিতে তৈ নিক্ষেপ করবার কারণ কী?

চিন্তামণি। ম্যাগ্‌নেটিজ্‌ম্! আর কিছু নয়। ইংরাজিতে যাকে বলে ম্যা নেটিজ্‌ম্।

হরিহর। (সবিস্ময়ে) আপনি ম্যাগ্‌নেটিজ্‌ম্ সম্বন্ধে ইংরাজি বিজ্ঞানশাস্ত্র কি পড়েছেন?

চিন্তামণি। কিছু না। দরকার নেই। বিজ্ঞান শিক্ষা কিম্বা কোনো শিক্ষার জ ইংরিজি পড়বার কিছু প্রয়োজন নেই। আমাদের আর্যেরা কী বলেন? প্রাণশ কারণশক্তি এবং ধারণশক্তি এই তিন শক্তি আছে, তার উপরে তৈলের সারণশ যোগ হয়ে ঠিক স্নানের অব্যবহিত পূর্বেই আমাদের শরীরের মধ্যে ভৌতিক বা শক্তির উত্তেজনা হয়—এই তো ম্যাগ্‌নেটিজ্‌ম্। উনবিংশ শতাব্দীতে ইংরেজে স্নানের পরে যে গায়ে তোয়ালে ঘষে, তার কত হাজার বৎসর আগে আমাদে আর্যদের মধ্যে গামছা দিয়ে গাত্রমার্জনপ্রথা প্রচলিত ছিল ভেবে দেখুন দেখি।

লেখকগণ। (সবিস্ময়ে) আশ্চর্য! ধন্য! আর্যদের কী বিজ্ঞানপারদর্শিতা! আ কুণ্ডুমশায়ের কী গবেষণা!

হরিহর। ভালো মূর্খের হাতেই আজ পড়া গিয়েছে। কিন্তু এ'কে চটিয়ে কা নেই। নানা কাগজে লিখে থাকে। শুনেছি নাকি এই আর্য কুণ্ডু ভদ্রলোকদের ব গাল দিতে পারে। সেই জন্যেই বিখ্যাত।

চিন্তামণি। ওই দেখুন—ওই আর্য ব্রাহ্মণ প্রাতঃকালে যে ফুল তুলছে, কে তুলছে বলুন দেখি।

অদ্বৈত। পূজার সময় দেবতাকে দেবে বলে।

চিন্তামণি। ছি ছি, আপনারা কিছুই গভীর তলিয়ে দেখেন না। সকালে ফু তুলতে যখন ঋষিরা অনুমতি করেছেন তখন স্পষ্টই প্রমাণ হচ্ছে যে, বাতাসে অক্সি বাষ্প যে আছে এ তাঁরা জানতেন। তা যখন জানা ছিল, তখন অবশ্য অন্যান্য বা কথাও তাঁরা জানতেন সন্দেহ নেই। এই রকম একে একে অতি স্পষ্ট করে প্র করে দেওয়া যায় যে, আধুনিক য়ুরোপীয় রসায়নশাস্ত্রের কিছুই তাঁদের অগোচর ছি না। হাই তোলবার সময় তুড়ি দেওয়া কেন? সেও ম্যাগ্‌নেটিজ্‌ম্। উত্তানবা সঙ্গে আধানশক্তির যোগ হয়ে যখন ভৌতিক বলে পরিচালিত নিধানশক্তি স্বশ প্রভাবে প্রাণ কারণ এবং ধারণ এই তিনটেকে অতিক্রম করতে থাকে তখন সত্ত্ব এবং তম এই তিনেরই ব্যতিক্রমদশা ঘটে। এমন সময়ে মধ্যমা এবং বৃদ্ধাঙ্গুষ্ঠের ঘ

জনিত বায়ব তাপের কারণভূত স্নায়ব তাপ সৌর তাপের সঙ্গে মিলিত হয়ে জীবদেহের ভৌতিক তাপের আত্যন্তিক প্রলয়দশা ঘটতে দেয় না। একে বিজ্ঞান বলে না তো কাকে বিজ্ঞান বলে? অথচ আমাদের আর্য ঋষিগণ ডারুয়িনের কোনো গ্রন্থই পড়েন নি!

লেখকগণ। আশ্চর্য! ধন্য! ধন্য আর্যমহিমা! আমরা এতদিন এ-সকল কথার কিছুই বুঝতুম না!

হরিহর। (স্বগত) এবং আজও কিছু বুঝতে পারছি নে!

চিন্তামণি। মাটিতে পাখা ঠোকার বিষয়ে যদি জিজ্ঞাসা করেন তো সেও ম্যাগ্‌নেটিজ্‌ম্! সম্প্রসারণ এবং নিঃসারণ, বিপ্রকর্ষণ এবং নিকর্ষণ এই ক'টা ভৌতিক ক্রিয়ার যোগে—

অদ্বৈত। রক্ষা করুন মশায়, আমার মাথা ঘুরছে। পাখা ঠোকার বিষয়ে আপনি আমার কাগজে লিখবেন এখন! আপনি অনেক বকেছেন আপনাকে একটা পান আনিয়ে দিই।

চিন্তামণি। আজ্ঞে না, আপনার এখেনে আমি পান খেতে পারি নে। আপনি আর্যক্রিয়াকলাপ অনুসরণ করেন না— যে আধ্যাত্মিক শক্তি আমাদের আর্যনাড়ীতে কুলক্রমাগত প্রবাহিত হয়ে আসছে সেই শক্তি—

অদ্বৈত। মশায়, থাক্ মশায়, আপনাকে পান দেব না, আপনি পান নেই খেলেন। অনুমতি করেন তো বরঞ্চ তামাক আনিয়ে দিচ্ছি।

চিন্তামণি। তামাক! কী সর্বনাশ! সে আরও খারাপ! উৎকৃষ্ট জাতি নিকৃষ্ট জাতির হুঁকোয় তামাক খায় না কেন? এক জাতি আর-এক জাতির স্পৃষ্ট অন্ন খায় না কেন? আগে আর্য অনার্যের ছায়া মাড়াতেন না কেন? তার মধ্যে কি বিজ্ঞান নেই? অবশ্য আছে। আপনাকে বুঝিয়ে দিচ্ছি। সেও ম্যাগ্‌নেটিজ্‌ম্। উত্তম মধ্যম এবং অধম এই তিনপ্রকার দেহজ বিকিরণশক্তি—

অদ্বৈত। থামুন থামুন— তামাক দেব না মশায়, কাজ নেই আপনার তামাক খেয়ে। পানও থাক্, তামাকও থাক্— যাতে আপনার সুবিধে হয়, যাতে আপনার দেহজ বিকিরণশক্তি রক্ষা হয় তাই করুন।

লেখকগণ। ধিক্ অদ্বৈতবাবু, আপনি আর্যশ্রেষ্ঠ কুণ্ডু মশায়ের জ্ঞানগর্ভ কথা শুনতে দিলেন না!

প্রথম লেখক। (দ্বিতীয়ের প্রতি) কুণ্ডুমশায়ের কী অসাধারণ যুক্তিশক্তি ও জ্ঞান। কিন্তু কিছু কি বুঝতে পারলে ভাই?

দ্বিতীয় লেখক। না ভাই, বোঝা গেল না। ভালো করে জিজ্ঞাসা করা যাক্-না। আচ্ছা মশায়, আপনি ধারণ কারণ প্রভৃতি যে-সকল শক্তির উল্লেখ করলেন, সেগুলে কী?

চিন্তামণি। সেগুলো আর কিছু নয়— ইংরেজিতে যাকে বলে ফোর্স্, যাকে ব ম্যাগ্‌নেটিজ্‌ম্।

লেখকগণ। (সমস্বরে) ওঃ, বুঝেছি।

হরিহর। আজ্ঞে, আমি এখনো কিছু বুঝতে পারছি নে।

লেখকগণ। (বিরক্ত হইয়া) বুঝতে পারছেন না! ম্যাগ্‌নেটিজ্‌ম্— ফোর্স্- সোজা কথা। ম্যাগ্‌নেটিজ্‌ম্ তো জানেন? ফোর্স্ তো জানেন? এও তাই আর-কি আর্যদের অসাধারণ বিজ্ঞানচর্চা!

প্রথম লেখক। এ-সকল স্পষ্ট বুঝতে গেলে নানা শাস্ত্র জানা আবশ্যক। মশায়ে বোধ করি নানা শাস্ত্র অধ্যয়ন করা হয়েছে?

চিন্তামণি। না, শাস্ত্রটা এখনো পড়া হয় নি। আমি, আমার বাবা এবং ৺নন্দ কুণ্ডু আর্য— এই জন্য শাস্ত্র অধ্যয়ন আমি বাহুল্য বিবেচনা করেছি।

দ্বিতীয় লেখক। তা বটে, কিন্তু বিজ্ঞানটা আপনি অবিশ্যি ভালো করে পড়েছেন।

চিন্তামণি। আজ্ঞে না, আমি চিন্তাশক্তির প্রভাবে আমাদের আর্যজাতির হাঁ কাশি তুড়ি আঙুল-মটকানো প্রভৃতি আচারব্যবহারের নানাবিধ সূক্ষ্ম বৈজ্ঞানি তত্ত্বসকল আয়ত্ত করেছি। আমার বিজ্ঞান পড়া আবশ্যক হয় নি। আপনারা শু হয়তো বিশ্বাস করবেন না, কিন্তু আর্যশাস্ত্রের দিব্যি নিয়ে আমি শপথ কর পারি, আমি আর্যশাস্ত্র কিম্বা বিজ্ঞান কিছুই পড়ি নি। আমার সমস্ত বিদ্যা স্বাধীন চিন্তা-প্রসূত।

হরিহর। আজ্ঞে, শপথ করবার আবশ্যক নেই— পড়াশুনো আছে, এরূপ অপবা আপনাকে কেউ দেবে না।

চৈত্র ১২৯২

একান্নবর্তী

দৌলতচন্দ্র ও কানাই

দৌলত। হৃদয় যখন ভাবে উদ্দীপ্ত হয়ে ওঠে তখন কোম্পানির দমকল এলেও থামাতে পারে না। একান্নবর্তী পরিবার -প্রথা সম্বন্ধে সভায় দাঁড়িয়ে অনর্গল বলতে লাগলুম, সভাপতি ঘুমিয়ে পড়াতে নিষেধ করবার কেউ রইল না। শেষকালে দুজন ছোকরা এসে দুই হাত ধরে আমাকে টেনে বসিয়ে দিলে। সেদিন এত উৎসাহ হয়েছিল!

কানাই। বটে, তা হবার কথাই তো। তা, আপনি কী বলেছিলেন?

দৌলত। আমি বলেছিলেম স্বার্থত্যাগের একমাত্র উপায় একান্নবর্তী পরিবার। যেখানে পরের অর্থেই জীবননির্বাহ হয় সেখানে স্বার্থের কোনো প্রয়োজনই হয় না। খবরের কাগজে আমার বক্তৃতা খুব রটে গেছে— তারা সকলেই বলছে, দুঃখের বিষয় দৌলতবাবুর পরিবার কেউ নেই, তিনি একলা।

দীর্ঘনিশ্বাস

জয়নারায়ণের প্রবেশ

জয়নারায়ণ। জয় হোক বাবা! আমি তোমার পিসে।

দৌলত। সেকি মশায়, আমার তো পিসি নেই।

জয়নারায়ণ। না, তাঁর কাল হয়েছে বটে।

দৌলত। পিসি কোনোকালেই যে ছিলেন না।

জয়নারায়ণ। (ঈষৎ হাসিয়া) সে কী করে হয় বাবা! আমি তা হলে তোমার পিসে হলুম কী করে! (কানাইয়ের প্রতি) কী বলেন মশায়!

কানাই। তা তো বটেই।

দৌলত। যে আজ্ঞে, তা আপনার কী অভিপ্রায়ে আগমন?

জয়নারায়ণ। অভিপ্রায় তেমন বিশেষ কিছু নয়। শুনলুম আমরা পৃথক হয়ে আছি ব'লে খবরের কাগজে নিন্দে করছে, তাই একত্র বাস করতে এসেছি।

দৌলত। আপনার সম্পত্তি কিছু আছে?

জয়নারায়ণ। কিছু নেই, কোনো বালাই নেই, কোনো উৎপাত নেই। কেবল এক খুড়তুত ভাই আছে— তা, সেও এল ব'লে।

দৌলত। তা বটে। তাঁর কিছু আছে?

জয়। কিছু না, কোনো ঝঞ্ঝাট না। কেবল দুই স্ত্রী ও চারটি শিশুসন্তান তারাও এল ব'লে। এতক্ষণ এসে পড়ত; যাত্রা করবার বেলা দুই স্ত্রীতে চুলোচুলি বেধে গেছে, তাই যা দেরি।

দৌলত। কানাই, কী করা যায়!

জয়নারায়ণ। তোমাকে কিছুই করতে হবে না— তারা আপনারাই আসবে, ভাবনা কী দৌলত! এত অল্পে কাতর হোয়ো না। তারা আজ সন্ধ্যার মধ্যেই এসে পৌঁছবে।

রামচরণের প্রবেশ ও ভূমিষ্ঠ হইয়া দৌলতকে প্রণাম

রামচরণ। মামা, তোমার বক্তৃতায় বড়ো লজ্জা দিয়েছ।

দৌলত। কে হে বাপু, কে তুমি?

রামচরণ। আজ্ঞে, আপনারই ভাগ্‌নে রামচরণ। ইস্টিশনে লোক পাঠিয়ে দিন— সেখেনে একটি পুঁটুলি আর বুড়ি মাকে রেখে এসেছি।

দৌলত। এখানে কী করতে আসা?

রামচরণ। বাস করতে।

দৌলত। আর কোথাও বাসস্থান নেই?

রামচরণ। একরকম আছে বটে, কিন্তু সেখানে স্বার্থত্যাগ শিক্ষা হয় না।

দৌলত। (ভীতভাবে) কানাই!

কানাই। আপনার উপদেশ উনি যেরকম দৃঢ়ভাবে গ্রহণ করেছেন ওঁকে বোধ হয় নড়ানো শক্ত হবে।

নিতাইয়ের প্রবেশ

নিতাই। দাদা, চাকরি ছেড়ে এলুম, নইলে তোমার যে নিন্দে হয় কে আছিস রে! ঝট্‌ করে দুটো ডাব পেড়ে নিয়ে আয় তো। বড়ো পিপাসা লেগেছে।

নদেরচাঁদের প্রবেশ

নদেরচাঁদ। এই লও খুড়ো, আমার সমস্ত স্বার্থ বিসর্জন দিতে এসেছি। এই আমার ভাঙা বোক্‌নো, থেলো হুঁকো আর এই বেড়ালছানাটি। এর মধ্যে ও-দুটো পৈতৃক সম্পত্তি, বেড়ালছানা আমার স্বোপার্জিত। আর আমায় দোষ দিতে পারবে না, তোমার এখানেই আমি লেগে রইলুম।

দর্জির প্রবেশ

দৌলত। তুমি আমার কে হও বাপু ?

দর্জি। আজ্ঞে আমি দর্জি, আপনার গায়ের মাপ নিতে এসেছি।

দৌলত। এখন যাও, টানাটানির সময়। এখন আমি কাপড় করাতে পারব না।

নদেরচাঁদ। খলিফাজি, যাও কোথায় ? আমার গায়ের মাপটা নেও। খুড়োর গায়ে যে-রকম ফুলকাটা ছিটের জামা দেখছি অমনি ছ-জোড়া হলেই আমার চলে যাবে। যদি বেশ ভালো রকম করে তৈরি করে দিতে পার তো খুড়ো তোমাকে খুশি করে দেবেন, বুঝেছ খলিফাজি ?

দর্জি। যে আজ্ঞে।

গায়ের মাপ-লওন

বালক-সমেত পরেশনাথের প্রবেশ

পরেশ। (দৌলতকে প্রণাম করিয়া বালকের প্রতি) তোর জ্যাঠামশায়কে প্রণাম কর্। দাদা, এই লও তোমার ভ্রাতুষ্পুত্র।

দৌলত। আমার ভ্রাতুষ্পুত্র !

পরেশ। যাকে চলিত বাংলায় বলে ভাইপো। দাদা যে একেবারে অবাক্। ভ্রাতৃ শব্দের ষষ্ঠীতে হয় ভ্রাতুঃ, তার উপরে পুত্র শব্দ যোগ করলেই হল ভ্রাতুষ্পুত্র। স্বয়ং পাণিনি বোপদেব রয়েছেন, অন্য প্রমাণের প্রয়োজন কী ? অতএব ইনি হলেন ভাইপো।

কানাই। আপনার ছেলেটি কী করেন ?

পরেশ। ওকে নিজেই পড়াচ্ছিলুম। হ্রস্ব ই পর্যন্ত সেরে দীর্ঘ ঈতে এমনি আটকা পড়ল যে ভাবলুম, দৌলদ্দা যখন আছেন তখন ছেলের লেখাপড়ার দরকার কী ? যে বেটার হ্রস্ব-দীর্ঘ জ্ঞান নেই তার পক্ষে বাবা জ্যাঠা দুই সমান। কেমন কি না ?

কানাই। সমান বৈকি।

পরেশ। দাদা বলেছেন, নিজের ক্ষুধা হেয় জ্ঞান ক'রে পরের ক্ষুধানিবৃত্তির সুখ একমাত্র একান্নবর্তী পরিবারেই সম্ভব। শুনেই ঠাওরালুম, এ সুখ দাদা নিশ্চয়ই অনেক দিন পান নি. যদি বা পেয়ে থাকেন বিস্মৃত হয়েছেন। তাই নিতান্ত মমতাপরবশ হয়ে ছেলেটিকে এখানে নিয়ে এলুম। রাবণের চুলো যদি কোথাও জ্বলে সে এর পেটের মধ্যে।

নটবরের প্রবেশ

নটবর। (দৌলতের কান মলিয়া) কী রে শালা ! শুনলুম না কি শালার শোকে সভায় দাঁড়িয়ে কেঁদে ভাসিয়ে দিয়েছিস ?

দৌলত। কে হে তুমি বেল্লিক! ভদ্রলোকের কানে হাত দাও!

নটবর। ভগ্নীপতির কান মলব না তো কি কান ভাড়া করে এনে মলব! কী বলেন মশায়?

কানাই। কথাটা তো ঠিক বটে।

দৌলত। কী বল হে কানাই! আমার স্ত্রীই নেই, তো আবার শালা কিসের?

নটবর। তোমারই যেন স্ত্রী নেই, তাই বলে আর কারও স্ত্রী নেই? একটু ভেবে দেখো-না।

দৌলত। স্ত্রী তো অনেকেরই আছে, তা আর ভাবতে হবে কী!

নটবর। (হাসিয়া) তবে?

দৌলত। (সরোষে) তবে কী! তুমি আমার শালা কোন্ সম্পর্কে?

নটবর। কেন, দাদার সম্পর্কে। দাদা আছেন তো! শালাই যেন ভাঁড়ালে, কিন্তু দাদা বেকবুল গেলে তো চলবে না!

দৌলত। আমি তো জানতেম নেই, কিন্তু আজ যে-রকম দেখছি তাতে—

নটবর। থাক্, তা হলেই তো চুকে গেল। বেশি বকাবকিতে কাজ কী? ভদ্রলোক বসে আছেন, এঁর সামনে কে শালা আর কে শালা নয় তা নিয়ে তক্‌রার করা ভালো দেখায় না। (দৌলতের পশ্চাৎ হইতে তাকিয়া টানিয়া লইয়া) একটু জিরোনো যাক, এক ছিলিম তামাক ডাকো।

ফলমূলমিষ্টান্ন লইয়া ভৃত্যের প্রবেশ

ভৃত্য। (দৌলতকে) আপনার জলখাবার।

দৌলত। (সরোষে) বেটা, তোকে এখানে কে খাবার আনতে বলেছে? বাড়ি-ভিতর নিয়ে যা!

পরেশ। বিলক্ষণ, তাতে দোষ হয়েছে কী! (ভৃত্যের প্রতি) ওরে তুই দিয়ে যা, এ দিকে দিয়ে যা।

থালা লইয়া আহার-আরম্ভ

চুলের মুঠি ধরিয়া বিধুভূষণকে লইয়া দুই স্ত্রীলোকের প্রবেশ

প্রথমা। পোড়ারমুখো, তোমার মরণ হয় না!

দৌলত। (শশব্যস্তে) এঁরা কে?

জয়নারায়ণ। বাবা, ব্যস্ত হোয়ো না, আমার সেই খুড়তুত ভাই এসে পৌঁচেছেন।

প্রথমা। ও আবাগের বেটা ভূত!

দ্বিতীয়া। মার্ ঝাঁটা, মার্ ঝাঁটা!

দৌলত। ভাই কানাই!

কানাই। সহিষ্ণুতা শিক্ষার এমন উপায় আর কী আছে!

প্রথমা। মিন্‌সে বুড়োবয়েসে আক্কেল খুইয়ে বসেছ!

দ্বিতীয়া। ওগো, এত লোকের এত স্বামী মরছে, যমরাজ কি তোমাকেই ভুলেছে!

দৌলত। বাছারা একটু ঠাণ্ডা হও।

উভয়ে। ঠাণ্ডা হব কিরে মিন্‌সে। তুই ঠাণ্ডা হ, তোর সাত পুরুষ ঠাণ্ডা হয়ে মরুক।

দৌলত। কানাই!

কানাই। গৃহ পূর্ণ হয়েছে—

দৌলত। গ্রহ পূর্ণ হয়েছে বলো—

কানাই। যাই হোক, আজ আর আমাকে প্রয়োজন নেই। আমি এই বেলা সরি।

[প্রস্থান

দৌলত। (উচ্চস্বরে) কানাই, আমাকে একলা রেখে পালাও কোথায়!

সকলে মিলিয়া। (দৌলতকে চাপিয়া ধরিয়া) একলা কিসের! আমরা সবাই আছি, আমরা কেউ নড়ব না।

দৌলত। বল কী!

সকলে। হাঁ, তোমার গা ছুঁয়ে বলছি।

বৈশাখ ১২৯৪

সূক্ষ্ম বিচার

চণ্ডীচরণ ও কেবলরাম

কেবলরাম। মশায়, ভালো আছেন?

চণ্ডীচরণ। 'ভালো আছেন' মানে কী?

কেবলরাম। অর্থাৎ সুস্থ আছেন?

চণ্ডীচরণ। স্বাস্থ্য কাকে বলে?

কেবলরাম। আমি জিজ্ঞাসা করছিলেম, মশায়ের শরীর-গতিক—

চণ্ডীচরণ। তবে তাই বলো। আমার শরীর কেমন আছে জানতে চাও। তবে কেন জিজ্ঞাসা করছিলে আমি কেমন আছি? আমি কেমন আছি আর আমার শরীর কেমন আছে কি একই হল? আমি কে, আগে সে'ই বলো।

কেবলরাম। আজ্ঞে, আপনি তো চণ্ডীচরণবাবু।

চণ্ডীচরণ। সে বিষয়ে গুরুতর তর্ক উঠতে পারে।

কেবলরাম। তর্ক কেন উঠবে! আপনি বরঞ্চ আপনার পিতাঠাকুরকে জিজ্ঞাসা করবেন।

চণ্ডীচরণ। নাম জিনিসটা কী? নাম কাকে বলে?

কেবলরাম। (বহু চিন্তার পর) নাম হচ্ছে মানুষের পরিচয়ের—

চণ্ডীচরণ। নাম কি কেবল মানুষেরই আছে, অন্য প্রাণীর নেই?

কেবলরাম। ঠিক কথা। মানুষ এবং অন্যান্য প্রাণীর—

চণ্ডীচরণ। কেবল মানুষ ও প্রাণী ছাড়া আর কিছুর নাম নেই? তবে বস্তু চেনার কী উপায়?

কেবলরাম। ঠিক বটে। মানুষ, প্রাণী এবং বস্তু—

চণ্ডীচরণ। শব্দ স্বাদ বর্ণ প্রভৃতি অবস্তুর কি নাম নেই?

কেবলরাম। তাও বটে। মানুষ, প্রাণী, বস্তু এবং শব্দ, স্বাদ, বর্ণ প্রভৃতি অবস্তু—

চণ্ডীচরণ। এবং—

কেবলরাম। আবার এবং!

চণ্ডীচরণ। এবং আমাদের মনোবৃত্তি ও হৃদয়বৃত্তির—

কেবলরাম। এবং আমাদের মনোবৃত্তি ও হৃদয়বৃত্তির—

চণ্ডীচরণ। এবং অন্তর ও বাহিরের যাবতীয় পরিবর্তনের ও ভিন্ন ভিন্ন অবস্থার—

কেবলরাম। যাবতীয় পরিবর্তনের এবং ভিন্ন ভিন্ন অবস্থার—

চণ্ডীচরণ। এবং—

কেবলরাম। (কাতরভাবে) এবং না ব'লে এইখানে একটা ইত্যাদি লাগানো যাক-না।

চণ্ডীচরণ। আচ্ছা বেশ। এখন সমস্তটা কী হল বলো তো। কথাটা পরিষ্কার হয়ে যাক।

কেবলরাম। (মাথা চুলকাইয়া) পরিষ্কার হবে কি না বলতে পারি নে, চেষ্টা করি। নাম হচ্ছে মানুষের এবং অবস্তুর, না না— বস্তু এবং অবস্তুর, এবং বাহিরের

ও অন্তরের যাবতীয় হৃদয়বৃত্তির, না মনোবৃত্তির, না না— যাবতীয় ভিন্ন ভিন্ন কিম্বা পরিবর্তন ও অবস্থার ভিন্ন ভিন্ন যাবতীয়— এ তো মুশকিল হল! কিছুতেই গুছিয়ে উঠতে পারছি নে। এক কথায় নাম হচ্ছে মানুষের এবং প্রাণীর এবং— দূর হোক গে, মানুষের, প্রাণীর এবং ইত্যাদির পরিচয়ের উপায়।

চণ্ডীচরণ। এ সম্বন্ধে তর্ক আছে। পরিচয় কাকে বল!

কেবলরাম। (জোড়হস্তে) আমি কাউকেই বলি নে। মশায়ই বলুন।

চণ্ডীচরণ। ভিন্ন ভিন্ন পদার্থের প্রভেদ অবগত হয়ে তাদের স্বতন্ত্র করে জানা। এই ঠিক তো!

কেবলরাম। এ ছাড়া আর তো কিছু হতেই পারে না।

চণ্ডীচরণ। তা হলে তুমি অস্বীকার করছ না?

কেবলরাম। আজ্ঞে না।

চণ্ডীচরণ। যদিই অস্বীকার কর তা হলে এ সম্বন্ধে গুটিকতক তর্ক আছে।

কেবলরাম। না না, আমি কিছুমাত্র অস্বীকার করছি নে।

চণ্ডীচরণ। মনে কর, যদিই কর।

কেবলরাম। (ভীতভাবে) আজ্ঞে না, মনেও করতে পারি নে।

চণ্ডীচরণ। তুমি না কর, যদি আর কেউ করে।

কেবলরাম। কারও সাধ্য নেই যে করে। এত বড়ো দুঃসাহসিক কে আছে!

চণ্ডীচরণ। আচ্ছা বেশ, এটা যেন স্বীকারই করলে, তার পরে— নামই যদি পরিচয়ের একমাত্র উপায় হবে তবে কি আমার চেহারা পরিচয়ের উপায় নয়? আর আমার অন্যান্য লক্ষণগুলো—

কেবলরাম। আজ সম্পূর্ণ বুঝেছি নাম কাকে বলে তার নামগন্ধও জানি নে, আপনিই বলে দিন।

চণ্ডীচরণ। ভাষার দ্বারা স্বতন্ত্র পদার্থের স্বাতন্ত্র্য নির্দিষ্ট করবার একটি কৃত্রিম উপায়কে বলে নামকরণ— যদি অস্বীকার কর—

কেবলরাম। না, আমি অস্বীকার করি নে—

চণ্ডীচরণ। কেবল তর্কের অনুরোধেও যদি অস্বীকার কর—

কেবলরাম। তর্কের অনুরোধে কেন, বাবার অনুরোধেও অস্বীকার করতে পারি নে।

চণ্ডীচরণ। এর কোনো একটা অংশও যদি অস্বীকার কর।

কেবলরাম। একটি অক্ষরও অস্বীকার করতে পারি নে।

চণ্ডীচরণ। এই মনে করো, ‘কৃত্রিম’ কথাটা সম্বন্ধে নানা তর্ক উঠতে পারে।

কেবলরাম। ঠিক তার উল্টো, ওই কথাতেই সকল তর্ক দূর হয়ে যায়।

চণ্ডীচরণ। আচ্ছা, তাই যদি হল মীমাংসা করা যাক আমার নাম কী।

কেবলরাম। (হতাশভাবে) মীমাংসা আপনিই করুন, আমার খিদে পেয়েছে

চণ্ডীচরণ। নাম আমার সহস্র আছে, কোনটা তুমি শুনতে চাও?

কেবলরাম। যেটা আপনি সবচেয়ে পছন্দ করেন।

চণ্ডীচরণ। প্রথমে বিচার করতে হবে কিসের সঙ্গে আমার প্রভেদ জানতে চাও— যদি পশুর সঙ্গে আমার প্রভেদ নির্দেশ করতে চাও—

কেবলরাম। আজ্ঞে, তা চাই নে—

চণ্ডীচরণ। তা হলে আমার নাম মানুষ। যদি শ্বেত পীত পদার্থের সঙ্গে আমার প্রভেদ জানতে চাও তবে আমার নাম—

কেবলরাম। কালো।

চণ্ডীচরণ। শামলা। যদি ছেলের সঙ্গে প্রভেদ জানতে চাও তবে আমার নাম—

কেবলরাম। বুড়ো।

চণ্ডীচরণ। মধ্যবয়সী।

কেবলরাম। তবে চণ্ডীচরণ কার নাম মশায়?

চণ্ডীচরণ। একটি মনুষ্যের মধ্যে, একটি উজ্জ্বল শ্যামবর্ণ মনুষ্য বিশেষের মধ্যে, একটি পূর্ণপরিণত মনুষ্যের মধ্যে, তার জন্মকাল হতে আজ পর্যন্ত যে-সকল পরিবর্তন অহরহ সংঘটিত হচ্ছে এবং মৃত্যুকাল পর্যন্ত হবার সম্ভাবনা আছে, সেই পরিবর্তন ও পরিবর্তন সম্ভাবনার কেন্দ্রস্থলে যে-একটি সজ্ঞান ঐক্য বিরাজ করছে, তাকেই একদল লোক অর্থাৎ সেই লোকদের সজ্ঞান ঐক্য চণ্ডীচরণ নামে নির্দেশ করে।

কেবলরাম। সর্বনাশ! মশায় বেলা হল। অত্যন্ত ক্ষুধানুভব হয়েছে, আহার প্রস্তুত, এবার তবে—

চণ্ডীচরণ। (হাত চাপিয়া ধরিয়া) রোসো— আসল কথাটার কিছুই মীমাং হয় নি। সবে আমরা তার ভূমিকা করেছি মাত্র। তুমি জিজ্ঞাসা করছিলে আমি ভালো আছি কি না; এখন প্রশ্ন এই, তুমি কী জানতে চাও, আমার অন্তর্গত প্রা কেমন আছে জানতে চাও, না মনুষ্য কেমন আছে জানতে চাও—

কেবলরাম। গোড়ায় কী জানতে চেয়েছিলুম তা বলা ভারি শক্ত। কি আপনার সঙ্গে এতক্ষণ কথা কয়ে এখন অনুমান হচ্ছে আপনার সজ্ঞান ঐক্য কেম আছেন এইটে জানাই অজ্ঞান আমার অভিপ্রায় ছিল।

চণ্ডীচরণ। অত্যন্ত কঠিন প্রশ্ন জিজ্ঞাসা করেছিলে।

কেবলরাম। তা হলে মাপ করবেন— অপরাধ করেছি, এখন অনুতাপে এবং পেটের জ্বালায় দগ্ধ হচ্ছি। আহারের পূর্বে এরকম প্রশ্ন আমি আর কখনো আপনাকে জিজ্ঞাসা করব না।

চণ্ডীচরণ। (কর্ণপাত না করিয়া) আমি ভালো আছি কিনা জিজ্ঞাসা করলে প্রথম দেখা আবশ্যক ভালোমন্দ কাকে বলে। তার পরে স্থির করতে হবে আমার সম্বন্ধে ভালোই বা কী আর মন্দই বা কী। তার পরে দেখতে হবে বর্তমানে যা ভালো তা—

কেবলরাম। মশায়, আপনার পায়ে ধরছি এখনকার মতো ছুটি দিন। বরং 'আপনি কেমন আছেন' এই অত্যন্ত কঠিন প্রশ্নের উত্তর আপনি কবে দিতে পারবেন একটা দিন স্থির করে দিন— আমি যে নিতান্ত ব্যস্ত হয়েছি তা নয়— নাহয় উত্তর পেতে কিছুদিন দেরিই হবে, নাহয় উত্তর নেই পাওয়া গেল। কিন্তু আজ আমার অপরাধ ক্ষমা করুন, ভবিষ্যতে আমি সতর্ক হব।

বৈশাখ ১২৯৩

আশ্রমপীড়া

প্রথম দৃশ্য

নবকান্ত

নবকান্ত। ওঃ! প্রেমের রহস্য কে ভেদ করতে পারে! না জানি সে কিসের বন্ধন যাতে এক হৃদয়ের সঙ্গে আর-এক হৃদয় বাঁধা পড়ে। কী জ্যোৎস্নাপাশ, কী পুষ্প-সৌরভের ডোর, কী মুকুলিত মধুমাসের মধুর মলয়ানিলের বন্ধন।

নরোত্তমের প্রবেশ

নরোত্তম। কী সর্বনাশ! নবকান্তের হাতে পড়লে তো রক্ষা নেই। ধরলে বুঝি!

নবকান্ত। (নরোত্তমকে ধরিয়া) ভাই, প্রেমের কী মহান শক্তি!

নরোত্তম। খিদের শক্তি তার চেয়ে বেশি। আমি খেতে যাই, আমাকে ছাড়ো—

নবকান্ত। হৃদয়ের ক্ষুধা—

নরোত্তম। হৃদয়ের নয়, উদরের। আমি খেয়ে আসি—

নবকান্ত। খাওয়ার কথা বলছি নে।

নরোত্তম। তুমি কেন বলবে, আমি বলছি। একটু রোসো, আমি— ওই আত্মানাথ বাবু আসছেন। ওঁকে ধরো, প্রেমের শক্তি বোঝবার লোক এমন পাবে না। [প্র

আত্মানাথের প্রবেশ

নবকান্ত। (আত্মানাথকে ধরিয়া) মশায়, প্রেমের কী মহান শক্তি !

আত্মানাথ। মহান শক্তি কী বাপু! মহতী শক্তি। কারণ, শক্তি শব্দ স্ত্রী তৎপূর্বে—

নবকান্ত। ভেবে দেখুন, প্রেমের সৈন্য নেই, সামন্ত নেই, অথচ প্রেম বিশ্ববিজ সে আপন জীবন্ত—

আত্মানাথ। জীবন্ত হতেই পারে না।

নবকান্ত। আজ্ঞে হাঁ, সে আপনার জীবন্ত প্রভাবেই—

আত্মানাথ। জীবিত বলো-না কেন— তা হলে ব্যাকরণ—

নবকান্ত। জীবন্ত প্রভাবে সর্বত্র আপনার পথ সৃজন—

আত্মানাথ। সৃজন নয়— সর্জন।

নবকান্ত। পথ সৃজন করে নেয়। এই-যে সূর্যতারাখচিত—

আত্মানাথ। সর্জন, কেননা সৃজ্ ধা—

নবকান্ত। নীলাকাশ, এই-যে বিচিত্রপুষ্পশোভিত—

আত্মানাথ। সৃজ্ ধাতুর উত্তর—

নবকান্ত। পুষ্পকানন—

[কথোপকথন করিতে করিতে প্র

গণেশের প্রবেশ

গণেশ। লেখাটা তো শেষ করেছি, এখন শোনাই কাকে? খাতা হাতে যেখা যাই কাউকে দেখতে পাই নে। আজ কাউকে শোনাতেই হবে— সন্ধান দেখি গে

দ্বিতীয় দৃশ্য

হরিচরণ নবীন মাধব নরোত্তম

হরিচরণ। ওহে, এতদিন ছিলেম ভালো, কোনো আপদ ছিল না। এখন কী করা যায়!

নবীন। তাই তো, কী করা যায়!

নরোত্তম। তাই তো হে, উপায় কী!

হরিচরণ। এতদিন আমাদের বাসায় আপদের মধ্যে নবকান্ত ছিল, তাকে সয়ে গিয়েছিল, এখন কোথা থেকে একটা লেখক এসেছে।

নরোত্তম। বাসায় লেখক থাকা কাজের কথা নয়।

নবীন। কাল জাতিভেদের উপর এক কবিতা লিখে শোনাতে এসেছিল।

হরিচরণ। কাল রাত্রি সাড়ে দশটা, সবে আমার একটু তন্দ্রা এসেছে, এমন সময় লেখক এসে উপস্থিত। তন্দ্রা তো ছুটলই, আমিও তার পশ্চাৎ পশ্চাৎ ছুটলুম।

নরোত্তম। আরে ভাই, আমাকেও— ওই আসছে!

হরিচরণ। ওই এল রে!

নবীন। ওই খাতা!

হরিচরণ। পালাই! [প্রস্থান

নবীন। আমিও পালাই! [প্রস্থান

নরোত্তম। আমি মোটা মানুষ ছুটতে পারব না, করি কী!

গণেশের প্রবেশ

গণেশ। তিনটে প্রবন্ধ—

নরোত্তম। কটা বাজল কে জানে!

গণেশ। একটা হচ্ছে আধুনিক স্ত্রীজাতির—

নরোত্তম। মশায়, ঘড়ি আছে? দেখুন তো সময়—

গণেশ। আজ্ঞে ঘড়ি নেই। আমার প্রবন্ধের একটা হচ্ছে—

নরোত্তম। (উচ্চস্বরে) ওরে মোধো, আপিসের চাপকানটা কোথায় রাখলি?

গণেশ। বুঝেছেন নরোত্তমবাবু, একটা প্রবন্ধ হিন্দুধর্মের—

নরোত্তম। (নেপথ্যে চাহিয়া) ওই ওই, ওই সর্বনাশ হল! ছেলেটা প'ল বুঝি! [প্রস্থান

গণেশ। কাল থেকে চেষ্টা করছি, কাউকে পাচ্ছি নে। কে যেন কাকের বাসা ঢিল ছুঁড়েছে— বাসাসুদ্ধ প্রাণী চঞ্চল হয়ে বেড়াচ্ছে। পূর্বে যে বাসায় ছিলুম সেখান একটি লোকও বাকি রইল না, কাজেই ছেড়ে আসতে হল। এখানেই বা এরা দু দ স্থির হয়ে বসতে পারে না কেন! যাই নরোত্তমবাবুকে ধরি গে। লোকটি বে মোটাসোটা ভালোমানুষ।

তৃতীয় দৃশ্য

নরোত্তম ও নবকান্ত

নবকান্ত। দেখো নরোত্তম, হৃদয়ের রহস্য—

নরোত্তম। এখন নয় ভাই, আপিস আছে।

নবকান্ত। (সনিশ্বাসে) আহা, তোমার তো আপিস আছে, আমার কী আ বলো তো। আমার যে occupation gone! Othello's occupation gone. শেকস্‌পিয়র যে লিখেছে— কোথায় যাও— আঃ, শোনো-না—

নরোত্তম। না ভাই আমাকে মাপ করো— সাহেব রাগ করবে, আমার occupation যাবার জো হবে।

নবকান্ত। আমি বলছিলুম উভয় পক্ষের যদি— আহা শোনো-না— উভয় পক্ষের-

নরোত্তম। ও-সব কথা আমার জানা নেই, উভয় পক্ষের কথা শুনলে আমা ভারি গোল বেধে যায়, মাথা ঘুরতে থাকে।

নবকান্ত। তুমি আমার কথা না শুনেই যে ভয় পাচ্ছ, আমি যা বলছি তা অ কথা নয়— হৃদয়ের কথা, সহজ কথা।

নরোত্তম। কিন্তু ওই সহজ কথাতেই সাড়ে চারটে বেজে যাবে— আমায় ছা

নবকান্ত। আচ্ছা দেখো, দশ মিনিটের বেশি লাগবে না— ঘড়ি ধরে থা আমি বলে যাই।

নরোত্তম। (সকাতরে) নবকান্ত, কেন তোমরা সকলে আমাকে নিয়েই পড়ে ও ঘরে হরি আছে, নবীন আছে, তাদের কাছে তো ঘেঁষ না। সেদিন ঠিক এ সময়ে হৃদয়ের রহস্যের কথা পাড়লে, সাড়ে দুপুর বেজে গেল— সাহেবের কা জরিমানা দিতে হল। আবার আজও সেই হৃদয়ের রহস্য! গরিবের চাকরিটি গে হৃদয়ের রহস্য আমার কোন্ কাজে লাগবে! [প্রস্থানো

নবকান্ত। (ধরিয়া) রাগ করলে ভাই!

নরোত্তম। না, রাগের কথা হচ্ছে না। আপিসের বেলা হল, তাই তাড়াতাড়ি করছি। [প্রস্থানোদ্যম

নবকান্ত। (ধরিয়া) না ভাই, তুমি রাগ করছ।

নরোত্তম। এও তো বিষম মুশকিলে ফেললে। কিন্তু শীতকালের দিনে কথায় কথায় বেলা হয়ে যায়। [প্রস্থানোদ্যম

নবকান্ত। (ধরিয়া) না ভাই, তুমি রাগ করে চলে যাচ্ছ, আমার সমস্ত দিন মন খারাপ থাকবে।

নরোত্তম। আচ্ছা ভাই, আপিস থেকে ফিরে এসে কথা হবে। [প্রস্থানোদ্যম

নবকান্ত। না, তুমি বলো আমাকে মাপ করলে।

নরোত্তম। মাপ করলুম। [প্রস্থানোদ্যম

নবকান্ত। (ধরিয়া) না ভাই, তোমার মুখ যে প্রসন্ন দেখছি নে।

নরোত্তম। প্রসন্ন হবে কী করে! বেলা যে বিস্তর হল।

নবকান্ত। (আটক করিয়া) প্রসন্ন মুখে মাপ করে যাও, তবে ছাড়ব।

নরোত্তম। তোমাকে মাপ করব কী, তুমি আমাকে মাপ করো— আমি পায়ে ধরছি, নাকে খত দিচ্ছি, আর যা বল তাই করছি— কিন্তু এই অবেলায় হৃদয়ের রহস্য শুনতে পারব না। [প্রস্থান

চতুর্থ দৃশ্য

নরোত্তমের পশ্চাতে গণেশ

গণেশ। অত হাঁপাচ্ছেন কেন? একটু স্থির হন-না। আমার প্রবন্ধে—

নরোত্তম। কী ভয়ানক! মশায়ের খাওয়া হয়েছে?

গণেশ। আজ্ঞে না। কিন্তু আমার লেখায়—

নরোত্তম। মাছি পড়েছে।

গণেশ। আজ্ঞে, মাছি পড়বে কেন?

নরোত্তম। আপনার লেখায় নয়— আমার দুধে মাছি পড়েছে। [প্রস্থানোদ্যম

নবকান্তের প্রবেশ

নবকান্ত। তুমি ভাই রাগ করে এলে— আমার মন স্থির হচ্ছে না।

নরোত্তম। আমারও মন অত্যন্ত অস্থির। [তাড়াতাড়ি প্রস্থান

নবকান্ত। যাই, নরোত্তমের মুখ প্রফুল্ল না দেখে তাকে তো কিছুতেই ছাড়তে পারি নে। [প্রস্থান

গণেশ। নরোত্তমবাবু গেলেন কোথায় দেখে আসি। [প্রস্থান

পঞ্চম দৃশ্য

নরোত্তম আহারে প্রবৃত্ত। গণেশের প্রবেশ

গণেশ। এত সকাল-সকাল আহারে বসেছেন যে!

নরোত্তম। সকাল আর কই? আপিসে বেরোতে হবে যে।

গণেশ। এখনি যেতে হবে! তবে যতক্ষণ খাচ্ছেন ততক্ষণ যদি আমার—

নরোত্তম। মশায়, আমার খাওয়া হয়েছে, আমি উঠলুম।

গণেশ। কিছুই যে খেলেন না, সবই যে পড়ে রইল। পান-তামাক তো খাবেন, ততক্ষণ যদি—

নরোত্তম। (নেপথ্যে চাহিয়া) ওই রে, নবকান্ত মুখ বিমর্ষ করে আসছে। আজ্ঞে না, পান-তামাকে প্রয়োজন নেই, আমি চললুম। [প্রস্থান

নবকান্তের প্রবেশ

নবকান্ত। নরোত্তম কোথায় মশায়?

গণেশ। (খাতা বাহির করিয়া) তিনি চলে গেছেন। তা হোক-না, আপনি বসুন-না।

নবকান্ত। (দীর্ঘনিশ্বাস ফেলিয়া) হায়, আমার কী অবস্থা হল!

গণেশ। কিছুই হয় নি, আপনি ভাববেন না, বেশ আছেন। হিন্দুপ্রকাশে আমার লেখা—

নবকান্ত। কিছুই নয়! বলেন কী! হৃদয়ের—

গণেশ। হৃদয়ের কথা তো হচ্ছিল না। আর্যমনীষিগণের—

নবকান্ত। আর্যমনীষী আবার কোত্থেকে এল! হৃদয়ের কথাই তো হচ্ছিল। আমি বলছিলুম, হৃদয় যখন—

গণেশ। আমি যা লিখেছি তার বিষয়টা হচ্ছে আর্যমনীষিগণ যে-সকল বিধান করে গেছেন আমাদের বর্তমান অবস্থায় তার কী করা উচিত।

নবকান্ত। শ্রাদ্ধ করা উচিত। সে যাক গে— যার হৃদয়ে তুষানল ধিকি ধিকি জ্বলছে—

গণেশ। সে যেন ভদ্রলোকের ঘরের চালের উপর গিয়ে না বসে, তা হলেই লঙ্কাকাণ্ড বাধবে। আমার প্রশ্ন এই, শাস্ত্রের মূলে কী আছে—

নবকান্ত। কচু।

গণেশ। এবং তার থেকে কী ফলছে?

নবকান্ত। কলা।

গণেশ এবং সে মূল উদ্ধার কে করবে?

নবকান্ত। বরাহ অবতার।

গণেশ। সে ফল ভোগ করবে কে?

নবকান্ত। হনুমান অবতার। এখন আমার প্রশ্ন এই, জগতে সকলের চেয়ে গভীর রহস্য কী।

গণেশ। আর্যশাস্ত্র।

নবকান্ত। প্রেম।

গণেশ। মনু এবং—

নবকান্ত। অভিমানের অশ্রুজল—

গণেশ। এবং গৃহ্যসূত্র—

নবকান্ত। এবং চোখে চোখে চাহনি—

গণেশ। দায়ভাগ—

নবকান্ত। এবং প্রাণে প্রাণে মিলন—

ষষ্ঠ দৃশ্য

গণেশ লিখিতে প্রবৃত্ত

গণেশ। বিষয়টা গুরুতর। 'নারদের ঢেঁকি এবং আধুনিক বেলুন' —আরম্ভটা দিব্যি হয়েছে, শেষটা মেলাতে পারছি নে। তা, শেষটা না হলেও চলবে। কিন্তু শোনাই কাকে? নরোত্তমবাবু বাসা ছেড়ে গেছেন। হরিহরবাবুর কাছে ঘেঁষতে ভয় হয়।

নবকান্তের প্রবেশ

নবকান্ত। হায় হায়, নরোত্তম বাসা ছেড়েছে, এখন যাই কার কাছে!

গণেশ। এই-যে নবকান্তবাবু, নারদের ঢেঁকি—

নবকান্ত। নিথর জ্যোৎস্নাজালে নধর নবীন—

আশুনাথের প্রবেশ

গণেশ। বাঁচা গেল! আশুনাথবাবু, আমার নারদের ঢেঁকি—

নবকান্ত। নয়ননলিনীদল নিদ্রায় নিলীন—

গণেশ। সনাতনশাস্ত্র মন্থন করে নারদের ঢেঁকি—

আশুনাথ। ঢেঁকি শব্দটা কি গ্রাম্যতাদোষদুষ্ট নয়? সাহিত্যদর্পণে—

ভৃত্যের প্রবেশ

ভৃত্য। বাবুরা পালাও গো, আগুন লেগেছেন।

আশুনাথ। বেটার ব্যাকরণজ্ঞান দেখো।

নবকান্ত। (সনিশ্বাসে) আগুন! হৃদয়ের গভীরতম প্রদেশে—

গণেশ। নল যে বিনা-আয়োজনে আগুন জ্বালাতেন সে অক্সিজেন হাইড্রো
যোগে।

আশুনাথ। ওটা যাবনিক প্রয়োগ হল। ও স্থলে—

ঘরে অগ্নির আবির্ভাব

কার্তিক ১২৯৩

অন্ত্যেষ্টি-সৎকার

প্রথম দৃশ্য

রায় কৃষ্ণকিশোর বাহাদুর মৃত্যুশয্যায় শয়ান
চন্দ্রকিশোর নন্দকিশোর ও ইন্দ্রকিশোর পুত্রত্রয় পরামর্শে রত
ডাক্তার উপস্থিত। মহিলাগণ ক্রন্দনোন্মুখী

চন্দ্র। কাকে কাকে লিখি?

ইন্দ্র। রেনল্ড্‌স্‌ সায়েবকে লেখো।

কৃষ্ণ। (অতিকষ্টে) কী লিখবে বাবা!

নন্দ। তোমার মৃত্যুসংবাদ।

কৃষ্ণ। এখনো তো মরি নি বাবা!

ইন্দ্র। এখনি নেই বা মলে, কিন্তু একটা সময় স্থির ক'রে লিখতে হবে তো।

চন্দ্র। যত শীঘ্র পারি সাহেবদের কন্‌ডোলেন্‌স্‌ লেটারগুলো আদায় করে কা
ছাপিয়ে ফেলা দরকার, এর পরে জুড়িয়ে গেলে ছাপিয়ে তেমন ফল হবে না।

কৃষ্ণ। রোসো বাবা, আগে আমি জুড়িয়ে যাই।

নন্দ। সবুর করলে চলবে না বাবা! সিমলে দার্জিলিঙে যাদের যাদের চিঠি পাঠাতে হবে তাদের একটা ফর্দ করা যাক্। ব'লে যাও।

চন্দ্র। লাটসায়েব, ইলবর্ট্‌সায়েব, উইলসন্‌সায়েব, ব্রেরেস্‌ফোর্ড্, মেকলে, পিকক—

কৃষ্ণ। বাবা, কানের কাছে ও কী নামগুলো করছ, তার চেয়ে ভগবানের নাম করো। অন্তিমে তিনিই সহায়। হরি হে—

ইন্দ্র। ভালো মনে করিয়ে দিয়েছ, হ্যারিসন সায়েবকে ধরা হয় নি।

কৃষ্ণ। বাবা, বলো রাম রাম—

নন্দ। তাই তো, রামজে সায়েবকে তো ভুলেছিলুম।

কৃষ্ণ। নারায়ণ নারায়ণ!

চন্দ্র। নন্দ, লেখো তো, নোরান সায়েবের নামটা লেখো তো।

স্কন্দকিশোরের প্রবেশ

স্কন্দ। বা, তোমরা বেশ তো! আসল কাজটাই তো বাকি।

চন্দ্র। কী বলো তো।

স্কন্দ। ঘাটে যাবার প্রোসেশ্যনে যারা যোগ দেবে তাদের তো আগে থাকতে খবর দেওয়া চাই।

কৃষ্ণ। বাবা, কোনটা আসল হল। আগে তো মরতে হবে, তার পরে—

চন্দ্র। সেজন্য ভাবনা নেই। ডাক্তার!

ডাক্তার। আজ্ঞে!

চন্দ্র। বাবার আর কত বাকি? সাধারণকে কখন আসতে বলব?

ডাক্তার। বোধ হয়—

রমণীদের রোদন

স্কন্দ। (বিরক্ত হইয়া) মা, তুমি তো ভারি উৎপাত আরম্ভ করলে! আগে কথাটা জিজ্ঞাসা করে নিই। কখন ডাক্তার?

ডাক্তার। বোধ হয় রাত্রি—

রমণীদের পুনশ্চ ক্রন্দন

নন্দ। এ তো মুশকিল হল। কাজের সময় এমন করলে তো চলে না। তোমাদের কান্নায় ফল কী? আমরা বড়ো বড়ো সায়েবদের কাঁদুনি চিঠি কাগজে ছাপিয়ে দেব।

রমণীগণকে বহিষ্করণ

স্কন্দ। ডাক্তার, কী বোধ হচ্ছে?

ডাক্তার। যেরকম দেখছি আজ রাত্রি চারটের সময়েই বা হয়ে যায়।

চন্দ্র। তবে তো আর সময়— নন্দ যাও, ছুটে যাও, স্লিপগুলো দাঁড়িয়ে থেকে ছাপিয়ে আনো।

ডাক্তার। কিন্তু ওযুধটা আগে—

স্কন্দ। আরে, তোমার ডাক্তারখানা তো পালিয়ে যাচ্ছে না। প্রেস বন্ধ হলে যে মুশকিলে পড়তে হবে।

ডাক্তার। আজ্ঞে রুগি যে ততক্ষণে—

চন্দ্র। সেইজন্যই তো তাড়াতাড়ি— পাছে স্লিপ ছাপার আগেই রুগি—

নন্দ। এই আমি চললুম।

স্কন্দ। লিখে দিয়ো, কাল আটটার সময় প্রোসেশ্যন আরম্ভ হবে।

দ্বিতীয় দৃশ্য

স্কন্দ। কই ডাক্তার, চারটে ছেড়ে সাতটা বাজল যে!

ডাক্তার। (অপ্রতিভ ভাবে) তাই তো, নাড়ী এখনো বেশ সবল আছে।

চন্দ্র। বা, তুমি তো বেশ ডাক্তার! আচ্ছা বিপদে ফেলেছ!

নন্দ। ওযুধটা আনতে দেরি করেই বিপদ ঘটল। ডাক্তারের ওযুধ বন্ধ হয়েই বাবা বল পেয়েছেন।

কৃষ্ণ। এতক্ষণ তোমরা প্রফুল্ল ছিলে, হঠাৎ বিমর্ষ হলে কেন? আমি তো ভালোই বোধ করছি।

স্কন্দ। আমরা যে ভালো বোধ করছি নে। ঘাটে যাবার এন্‌গেজ্‌মেণ্ট্ যে করে বসেছি।

কৃষ্ণ। তাই তো! আমার মরা উচিত ছিল।

ডাক্তার। (অসহ্য হইয়া) এক কাজ কর তো সব গোল চুকে যায়।

ইন্দ্র। কী?

স্কন্দ। কী?

চন্দ্র। কী?

নন্দ। কী?

ডাক্তার। ওঁর বদলে তোমরা যদি কেউ সময়মত মর।

তৃতীয় দৃশ্য

বহির্বাটিতে লোকসমাগম

কানাই। ওহে, সাড়ে আটটা বাজল। দেরি কিসের?

চন্দ্র। বসুন, একটু তামাক খান।

কানাই। তামাক তো সকাল থেকেই খাচ্ছি।

বলাই। কই হে, তোমাদের জোগাড় তো কিছুই দেখি নে।

চন্দ্র। জোগাড় সমস্তই আছে— আমাদের কোনো ত্রুটি নেই— এখন কেবল—

রামতারণ। কী হে চন্দ্র, আর দেরি করা তো ভালো হয় না।

চন্দ্র। সে কি আমি বুঝি নে— কিন্তু—

হরিহর। দেরি কিসের জন্যে হচ্ছে? আপিসের বেলা হয় যে, কাণ্ডখানা কী!

ইন্দ্রকিশোরের প্রবেশ

ইন্দ্র। ব্যস্ত হবেন না, হল বলে। ততক্ষণ কন্‌ডোলেন্‌স্‌-লেটারগুলো পড়ুন।

হাতে হাতে বিলি

এটা ল্যাম্‌বার্টের, এটা হ্যারিসনের, এটা সার জেম্‌স্‌

স্কন্দকিশোরের প্রবেশ

স্কন্দ। এই নিন, ততক্ষণ কাগজে বাবার মৃত্যুর বিবরণ পড়ুন। এই স্টেট্‌স্‌ম্যান, এই ইংলিশম্যান।

মধুসূদন। (যাদবের প্রতি) দেখছ ভাই, বাঙালি পাংচুয়ালিটি কাকে বলে জানে না।

ইন্দ্র। ঠিক বলেছেন। মরবে, তবু পাংচুয়াল হবে না।

খবরের কাগজ ও কন্‌ডোলেন্‌স্‌ পত্র পড়িতে পড়িতে অভ্যাগতগণের অশ্রুপাত

রাধামোহন। (সজল নেত্রে) হরি হে দীনবন্ধু!

নয়ানচাঁদ। হায় হায়, এমন লোকেরও এমন বিপদ ঘটে!

নবদ্বীপচন্দ্র। (সনিশ্বাসে) প্রভু, তোমারই ইচ্ছা!

রসিক। 'হৃদয়বৃন্তে ফুটে যে কমল'— তার পরে কী ভুলে যাচ্ছি—

'হৃদয়বৃন্তে ফুটে যে কমল
তাহারে কাল অকালে ছিঁড়িলে, হৃদয়-

মৃণাল ডুবে শোকসাগরের জলে।'

এও ঠিক তাই। হৃদয়মৃণাল শোকসাগরের জলে! আহা!

আড্যি এস্কোয়ার। O tempora! O mores!

তর্কবাগীশ। চলচ্চিত্তং চলদ্‌বিত্তং চলজ্জীবন — হায় হায় হায়!

ন্যায়বাগীশ। যদুপতেঃ ক্ব গতা মথুরাপুরী, রঘুপতেঃ— [কণ্ঠরো

দুঃখীরাম। হায় কৃষ্ণকিশোর বাহাদুর, তুমি কোথায় গেলে!

নেপথ্য হইতে ক্ষীণকণ্ঠ। আমি এইখানেই আছি বাবা! দোহাই, তোরা অত চেঁচাস নে।

ভাদ্র ১২৯৩

রসিক

তিনকড়ি নেপাল ভোলা এবং নীলমণি হাসিয়া কুটিকুটি। ধীরাজের প্রবে

ধীরাজ। এত হাসছ কেন? খেপলে নাকি?

তিনকড়ি। (দূরে নির্দেশ করিয়া) দেখছেন না রসিকরাজ বাবু আসছেন?

ধীরাজ। তা তো দেখছি, কিন্তু হাস্যকর কিছু তো দেখা যাচ্ছে না।

নেপাল। উনি ভারি মজার লোক।

ভোলা। ভা-আ-রি মজার লোক।

নীলমণি। ব-ড্ড মজার লোক।

তিনকড়ি। ওঁর একটা গল্প বলি শুনুন। সেদিন আমরা ওই কজনে মিলে হাসতে হাসতে রসিকবাবুর সঙ্গে আসছি— চোরবাগানের মোড়ের কাছে— হা হা হা!

নীলমণি। হো হো হো!

ভোলা। হী হী হী!

তিনকড়ি। বুঝেছেন, চোরবাগানের— হা হা!

নেপাল। রোসো ভাই, কাপড় সামলে নিই। হাসতে হাসতে বিলকুল আল হয়ে এসেছে।

তিনকড়ি। বুঝেছেন ধীরাজবাবু, আমাদের এই মোড়টার কাছে, সে কী আ বলব! ভারি মজা!

ধীরাজ। আচ্ছা, পরে বোলো— আমি তবে চললুম।

ভোলা। না না, শুনে যান। সে ভারি মজা। বলো-না ভাই, গল্পটা শেষ করো-না।

তিনকড়ি। বুঝেছেন ধীরাজবাবু, মোড়ের কাছে এক বেটা গোরুর গাড়ির গাড়োয়ান — হা হা হা — (ভোলার প্রতি) কী নিয়ে যাচ্ছিল হে ?

ভোলা। পাথুরে কয়লা।

তিনকড়ি। হাঁ, পাথুরে কয়লাই বটে। রসিকবাবু তাকে দেখে— হা হা হা হা! (সকলের হাস্য) রসিকবাবু তাকে দেখে— (নেপালের প্রতি) কী হে কী বললেন ?

নেপাল। হা হা হা! সে ভারি মজার কথা। (ভোলার প্রতি) কিন্তু কথাটা কী বলো তো হে!

ভোলা। মনে পড়ছে না, কিন্তু সে ভারি মজা। বুঝেছেন ধীরাজবাবু, সে ভারি মজা।

নীলমণি। একটু একটু মনে পড়ছে, এই পাথুরে কয়লা নিয়ে কী যেন একটা—

নেপাল। আহা, বল কী হে! পাথুরে কয়লা নিয়ে আবার কী বলবেন ? নিশ্চয় দেশের ভগ্নীদের লক্ষ্য করে কিছু বলেছিলেন, তা ছাড়া তিনি আর তো কিছু বলেন না।

ভোলা। কিন্তু আমার মনে হচ্ছে, গোরুর লেজ মলা নিয়ে যেন কী একটা বলেছিলেন।

তিনকড়ি। তা হতে পারে। কিন্তু ভারি মজা।

সকলে মিলিয়া হাস্য

রসিকরাজের প্রবেশ

রসিক। কী হে, এখানে যে এত হস ধাতুর আমদানি ?

নীলমণি। হস ধাতুই বটে। হা হা হা!

তিনকড়ি। (ধীরাজের প্রতি) একবার কথাটা শুনুন। হস্ ধাতু— হা হা হা!

ভোলা। ধীরাজবাবু শুনছেন ? কী চমৎকার! হস ধাতু— আবার আমদানি।

নীলমণি। ধীরাজবাবু—

ধীরাজ। আমি বুঝেছি।

নেপাল। ধীরাজবাবু—

ধীরাজ। আর কষ্ট পেতে হবে না, একরকম বুঝেছি।

রসিক। ভেগ্নীদের কোনো নূতন খবর পেয়েছ ?

নীলমণি প্রভৃতি। হী হী হো হো হা হা!

ধীরাজ। ভেগ্নী কী ?

তিনকড়ি। আর সকলে ভগ্নী বলে, রসিকবাবু বলেন ভেগ্নী! হা হা হা!

ধীরাজ। কেন, উনি কি বাংলা জানেন না?

তিনকড়ি। মজাটা বুঝছেন না? ভগ্নী তো সবাই বলে, কিন্তু ভেগ্নী!

রসিক। বুঝেছ ভোলা, আজ এক কাণ্ডই হয়ে গেছে। ভেগ্নীসভার সভ্যি আর সভাপেত্নী—

তিনকড়ি প্রভৃতি। হো হো হী হী হা হা!

দামোদর ও চিন্তামণির প্রবেশ

উভয়ে। কী হে, কী হে, কী হল? কী কথাটা হল?

তিনকড়ি। রসিকবাবু বলছিলেন ‘ভেগ্নী সভার সভ্যি ও সভাপেত্নী’— হা হা হো হো!

দামোদর। এ ভারি মজা। এটা আপনাকে লিখতে হচ্ছে। আমাদের কাগজে লিখুন।

চিন্তামণি। রসিকবাবু, এটা লিখে ফেলুন।

তিনকড়ি। ধীরাজবাবু, বুঝেছেন?

ভোলা। পেত্নী কেন বললেন বুঝেছেন? যেমন ভেগ্নী তেমনি পেত্নী। হা হা হা!

নেপাল। ওর মজাটা বোঝেন নি ধীরাজবাবু? আসল কথাটা পত্নী। কিন্তু রসিকবাবু—

ধীরাজ। দোহাই, আমাকে আর বেশি বুঝিয়ো না।

ভোলা। কোন্ ভদ্রলোকের ঘর লক্ষ্য করে বলা হয়েছে বোঝেন নি বলে ধীরাজবাবু হাসছেন না।

ধীরাজ। বুঝতে পেরেছি ব'লেই হাসছি নে। আমিও যে ভদ্রলোক, আমারও স্ত্রী কন্যা ভগ্নী আছে।

রসিক। তোমরা যখন বলছ তখন অবশ্যই লিখব। কিন্তু এ-সব চণ্ডমুণ্ডবধের পালা, একেবারে সারেগামাপাধানি, তেরেকেটে মেরেকেটে ছাড়া কথা নেই। ঘোড়া ডিঙিয়ে ঘাস খাওয়া আর-কি। বুঝেছ?

সকলে। বুঝেছি বৈকি। হা হা হো হো!

তিনকড়ি। বুঝেছেন ধীরাজবাবু?

ধীরাজ। কিচ্ছু বুঝি নি।

নেপাল। ধীরাজবাবু, বুঝেছেন তো?

ধীরাজ। না বাপু, কথাগুলো কী বলে গেলেন বুঝলুম না।

তিনকড়ি। কথা নেই বুঝলেন, ওর মজাটা তো বুঝেছেন? কথা তো আমরাও বুঝি নি।

দামোদর। রসিকবাবু, ওই কথাগুলোও লিখতে হবে।

রসিক। (ধীরাজের প্রতি) আপনার মুখে হাসি নেই যে? হাসলে কোনো লোকসান আছে?

ধীরাজ। রাগ করবেন না মশায়, হাসবার চেষ্টা করছি।

চিন্তামণি। আপনি বুঝি ভ্রাতাদের কেউ হবেন?

রসিক। ভ্রাতাও হতে পারেন ভর্তাও হতে পারেন।

দামোদর প্রভৃতি। (হাততালি দিয়া) বাহবা, বাহবা, কী মজা! হো হো হা হা!

দামোদর। এটাও লিখবেন। ভারি মজা হবে।

নীলমণি। (ধীরাজকে ধরিয়া) মশায়, যান কোথায়?

ধীরাজ। বুকে টার্পিন মালিশ করতে যাচ্ছি, রসিকবাবু বড্ড বলেছেন। [প্রস্থান

চিন্তামণি। লোকটা জব্দ হয়ে গেছে। পাঁচ কথা যা শোনালেন ওর বাপের বয়সে—

রসিক। পাঁচ কথা আর হতে দিলে কই? আড়াইখানার বেশি কথাই কই নি।

রসিককে ঘিরিয়া সকলের অবিশ্রাম হাস্য

দামোদর। দুখানা নয়, দশখানা নয়, আড়াইখানা—কী চমৎকার, ও কথাটাও লিখতে হবে। টুকে রাখুন, বুঝেছেন রসিকবাবু!

ফাল্গুন ১২৯৩

গুরুবাক্য

অচ্যুত অপূর্ব উমেশ কার্তিক ও খগেন্দ্র

অচ্যুত। গুরুদেব এখনো এলেন না, উপায় কী!

কার্তিক। আমি তো বিষম মুশকিলে পড়েছি। আমার নাম কার্তিক, আমার ছোটো শালার নাম কীর্তি। আমার স্ত্রী তার ভাইকে কীর্তি বলে ডাকতে পারে কি না এটা স্থির করে না দিলে স্ত্রীর সঙ্গে একত্র বাস করাই দায় হয়েছে। তার উপর আবার গয়লা বেটার নাম কীর্তিবাস! এখন গুরুদেবকে জিজ্ঞাসা করতে হবে, আমার

স্ত্রী যদি কীর্তিবাস গোয়ালাকে বাসুদেব বলে ডাকে তা হলে বৈধ হয় কি না। বাড়িতে কার্তিকপূজার সময় স্ত্রী কার্তিককে নাত্তিক বলে; নাম খারাপ করার দরুন ঠাকুরের কিম্বা তাঁর মার কোনো অসন্তোষ ঘটে কিনা এও জিজ্ঞাস্য।

অপূর্ব। আমারও একটা ভাবনা পড়েছে। সেবার শ্রীক্ষেত্রে গিয়ে জগন্নাথকে কুল দিয়ে এসেছিলুম, এখন, এই গরমির দিনে কুলটুকু বাদ দিয়ে যদি তার ঝোলটুকু খাই তাতে অপরাধ হয় কি না।

অচ্যুত। আমি সেদিন গুরুদেবকে জিজ্ঞাসা করেছিলেম যে, শাস্ত্রমতে ভোক্তা শ্রেষ্ঠ না ভোজ্য শ্রেষ্ঠ, অন্ন শ্রেষ্ঠ না অন্নপায়ী শ্রেষ্ঠ? তিনি এমনি এক গভীর উত্তর দিলেন যে, তখন যদিচ আমরা সকলেই জলের মতো বুঝে গেলুম কিন্তু এখন আমাদের কারও একটি কথাও মনে পড়ছে না।

উমেশ। আমার যতদূর মনে হচ্ছে, বোধ হয় তিনি বলেছিলেন অন্নও শ্রেষ্ঠ নয়, অন্নপায়ীও শ্রেষ্ঠ নয়, কিন্তু আর-একটা কী শ্রেষ্ঠ, সেইটে যে কী মনে পড়ছে না।

অপূর্ব। না না, তিনি বলেছিলেন অন্নও শ্রেষ্ঠ, অন্নপায়ীও শ্রেষ্ঠ। কিন্তু অন্নই বা কেন শ্রেষ্ঠ আর অন্নপায়ীই বা কেন শ্রেষ্ঠ তখন বুঝেছিলুম, এখন কোনোমতেই ভেবে পাচ্ছি নে।

খগেন্দ্র। অন্ন এবং অন্নপায়ীর মধ্যে কে শ্রেষ্ঠ, সহজবুদ্ধিতে পূর্বে সেটা একরকম ঠাউরেছিলুম, কিন্তু গুরুদেবের কথা শুনে বুঝলুম যে, পূর্বে কিছুই বুঝি নি এবং তিনি যা বললেন তাও কিছুই বুঝলুম না।

অচ্যুত। যা হোক, সেও একটা লাভ।

বদনচন্দ্রের ছুটিয়া প্রবেশ

বদন। (হাঁপাইতে হাঁপাইতে) গুরু কোথায়? আমাদের শিরোমণি মশায় কোথায়? বলো না হে কোথায় গেলেন তিনি!

অচ্যুত প্রভৃতি। কেন কেন?

বদন। হঠাৎ কাল রাত্রে আমার মনে একটা প্রশ্ন উদয় হল, সে অবধি আহার-নিদ্রা প্রায় ছেড়েছি।

কার্তিক। তাই তো! বিষয়টা কী বলো তো।

বদন। কী জান? কাল মশারি ঝাড়তে ঝাড়তে হঠাৎ মনে একটা তর্ক এল যে, এত দেশ থাকতে জটায়ু কেন রাবণের সঙ্গে যুদ্ধে মারা পড়ল? জটায়ু যে রাবণের সঙ্গে যুদ্ধে ম'ল তার অর্থ কী, তার কারণ কী, এবং তার তাৎপর্যই বা কী? এর মধ্যে

যদি কোনো রূপক থাকে তবে তাই বা কী? যদি কোনো অর্থ না থাকে তাই বা কেন?

কার্তিক। বিষয়টা শক্ত বটে। শিরোমণি মশায় আসুন।

খগেন্দ্র। (ভয়ে ভয়ে) ঠিক বলতে পারি নে, কিন্তু আমার বোধ হয় জটায়ুর মৃত্যুর একমাত্র কারণ, যুদ্ধের সময় রাবণ তাকে এমন অস্ত্র মেরেছিলেন যে সেটা সাংঘাতিক হয়ে উঠল।

বদন। আরে রাম, ও কি একটা উত্তর হল! ও তো সকলেই জানে।

কার্তিক। ও তো আমিও বলতে পারতুম।

অপূর্ব। ও রকম উত্তরে কি মন সন্তুষ্ট হয়?

বদন চিন্তান্বিত। খগেন্দ্র অপ্রতিভ

অচ্যুত। (শশব্যস্ত) ওই-যে গুরু আসছেন।

উমেশ। ওই-যে শিরোমণিমশায়।

বদন। (সহসা চিন্তাভঙ্গে চকিত হইয়া) অ্যাঁ, গুরুদেব আসছেন! বাঁচলুম, আমার অর্ধেক সংশয় এখনি দূর হয়ে গেল।

শিরোমণি মহাশয়ের প্রবেশ

সকলের ভূমিষ্ঠ হইয়া প্রণাম

শিরোমণি। স্বস্তি স্বস্তি!

বদন। গুরুদেব, কাল মশারি ঝাড়তে ঝাড়তে মনে একটা প্রশ্ন উদয় হয়েছে।

শিরোমণি। প্রকাশ করে বলো।

বদন। বিহগরাজ জটায়ু রাবণের সঙ্গে যুদ্ধে কেন নিহত হলেন? (অঙ্গুলি-নির্দেশপূর্বক) আমাদের খগেন্দ্রবাবু (খগেন্দ্র অত্যন্ত লজ্জিত ও কুণ্ঠিত) বলছিলেন অস্ত্রাঘাতই তার কারণ।

শিরোমণি। বটে! হাঃ হাঃ হাঃ, আধুনিক নব্যতন্ত্র কালেজের ছেলের মতোই উত্তর হয়েছে। শাস্ত্রচর্চা ছেড়ে বিজ্ঞান পড়ার ফলই এই। প্রশ্ন হল, জটায়ুর মৃত্যু হল কেন, উত্তর হল অস্ত্রাঘাতে। এ কেমন হল জান? কাশীধামে বৃষ্টি হল আর খড়দহে পঙ্গপালে ধান খেলে। হা হা হাঃ।

অপূর্ব। ঠিক তাই বটে। আজকাল এইরকমই হয়েছে, বুঝেছেন শিরোমণিমশায়?

শিরোমণি। আচ্ছা বাপু খগেন্দ্র, তুমি তো অনেকগুলো পাস দিয়েছ, তুমিই বলো তো, অস্ত্রাঘাতেই বা জটায়ুর মৃত্যু হল কেন, রক্তপিত্ত রোগেই বা না মরে কেন?

৬॥৭

রাবণের সঙ্গেই বা যুদ্ধ হয় কেন, ভস্মলোচনের সঙ্গেই বা না হল কেন? অত ক
কাজ কী, জটায়ুই বা মরে কেন, রাবণ মলেই বা ক্ষতি কী ছিল?

বদন পূর্বাপেক্ষা চিন্তান্বিত

অচ্যুত ও অপূর্ব। (গভীর চিন্তার সহিত) তাই তো, এত দেশ থাকতে জটা
বা মরে কেন!

উমেশ। কী হে খগেন্দ্র, একটা জবাব দাও-না। তোমাদের রস্কো সাহেব
লেখেন?

কার্তিক। তোমাদের টিণ্ডালই বা কী বলেন— রাবণের সঙ্গেই বা যুদ্ধ হয় কে

অচ্যুত। রক্তপিত্তে না ম'রে অস্ত্রাঘাতে মরবার জন্যেই বা তার এত মাথা
কেন? হক্‌স্‌লি সাহেব কী মীমাংসা করেন শুনি।

খগেন্দ্র। (আধমরা হইয়া) গুরুদেব, আমি মূঢ়মতি, না বুঝে একটা কথা
ফেলেছি। মাপ করুন। শ্রীমুখের উত্তরের জন্যে উৎসুক হয়ে আছি।

শিরোমণি। তোমরা বলছ রাবণের সঙ্গে যুদ্ধে জটায়ু ম'ল কেন— এক কথায়
উত্তর দিই কী করে!

সকলে। তা তো বটেই। তা তো বটেই।

শিরোমণি। প্রথমে দেখতে হবে 'রাবণের'ই সঙ্গে যুদ্ধ হয় কেন, তার পরে দে
হবে রাবণের সঙ্গে 'যুদ্ধ'ই বা হয় কেন, তার পরে দেখতে হবে রাবণের সঙ্গে
'জটায়ু'ই বা মরে কেন, সব শেষে দেখতে হবে রাবণের সঙ্গে যুদ্ধে জটায়ু 'মর
বা কেন?

বদন হাল ছাড়িয়া দিয়া চিন্তাসাগরে নিমজ্জমান

অচ্যুত। (খগেন্দ্রকে ঠেলিয়া) শুনছ খগেনবাবু?

অপূর্ব। কী খগেনবাবু, মুখে যে কথাটি নেই?

কার্তিক। খগেন্দ্র সাহেব, তোমার কেমিষ্ট্রি গেল কোথায় হে?

খগেন্দ্র রক্তমুখচ্ছবি

শিরোমণি। তবে একে একে উত্তর দিই। প্রথম প্রশ্নের উত্তর, নিয়তিঃ কে
বাধ্যতে।

বদন। (দীর্ঘশ্বাস ফেলিয়া) আঃ, বাঁচলুম। এ ছাড়া আর কোনো উত্তর হতে
পারে না।

শিরোমণি। যদি বল 'নিয়তিকে কে বাধা দিতে পারে' এ কথার অর্থ কী,
সরল করে বুঝিয়ে দিই। নিয়তত্বই হচ্ছে নিয়তির গুণ এবং নিয়তের গুণই

নিয়তি। তা যদি হয় তবে নিয়তকালবর্তী যে নিয়তি তাকে পুনশ্চ নিয়ত নিয়ন্ত্রিত করতে পারে এমন দ্বিতীয় নিয়তির সম্ভাবনা কুতঃ? কারণ কিনা, নিত্য যাহা তাহাই নিয়ত এবং তাহাই নিয়ন্তা, অতএব রাবণের সঙ্গেই যে জটায়ুর যুদ্ধ হবে এ আর বিচিত্র কী!

সকলে। এ আর বিচিত্র কী!

বদন। অহো, এ আর বিচিত্র কী!

শিরোমণি। এক্ষণে দ্বিতীয় প্রশ্ন—

বদন। কিন্তু আর নয়, প্রথমটা আগে ভালো করে জীর্ণ করি।

অচ্যুত। কিন্তু কী চমৎকার উত্তর!

অপূর্ব। কী সরল মীমাংসা!

কার্তিক। কী পরিষ্কার ভাব!

উমেশ। কী গভীর শাস্ত্রজ্ঞান!

বদন। (শিরোমণির মুখের দিকে অনেক ক্ষণ চাহিয়া) গুরুদেব, আপনার অবর্তমানে আমাদের কী দশা হবে!

সকলের বাষ্পবিসর্জন

চৈত্র ১২৯৩

উপন্যাস ও গল্প

গোরা

শ্রীমান রথীন্দ্রনাথ ঠাকুর
কল্যাণীয়েষু

১৪ মাঘ ১৩১৬

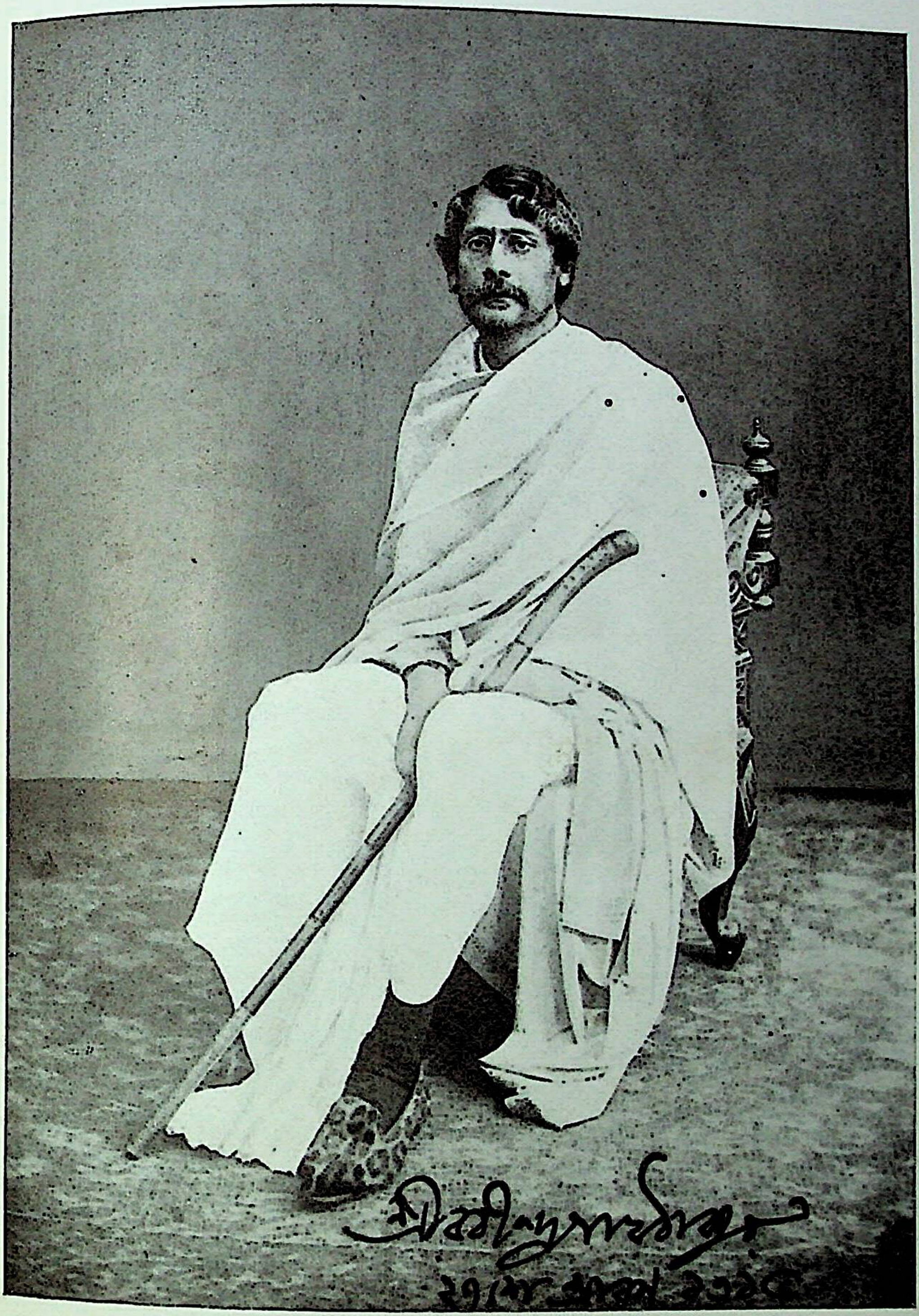

শ্রীরবীন্দ্রনাথ ঠাকুর
২৭শে শ্রাবণ ১৩২৫

গোরা

১

শ্রাবণ মাসের সকালবেলায় মেঘ কাটিয়া গিয়া নির্মল রৌদ্রে কলিকাতার আকাশ ভরিয়া গিয়াছে। রাস্তায় গাড়িঘোড়ার বিরাম নাই, ফেরিওয়ালা অবিশ্রাম হাঁকিয়া চলিয়াছে, যাহারা আপিসে কালেজে আদালতে যাইবে তাহাদের জন্য বাসায় বাসায় মাছ-তরকারির চুপড়ি আসিয়াছে ও রান্নাঘরে উনান জ্বালাইবার ধোঁওয়া উঠিয়াছে— কিন্তু তবু এত বড়ো এই-যে কাজের শহর কঠিনহৃদয় কলিকাতা, ইহার শত শত রাস্তা এবং গলির ভিতরে সোনার আলোকের ধারা আজ যেন একটা অপূর্ব যৌবনের প্রবাহ বহিয়া লইয়া চলিয়াছে।

এমন দিনে বিনা-কাজের অবকাশে বিনয়ভূষণ তাহার বাসার দোতলার বারান্দায় একলা দাঁড়াইয়া রাস্তায় জনতার চলাচল দেখিতেছিল। কালেজের পড়াও অনেক দিন চুকিয়া গেছে, অথচ সংসারের মধ্যেও প্রবেশ করে নাই, বিনয়ের অবস্থাটা এইরূপ। সভাসমিতি চালানো এবং খবরের কাগজ লেখায় মন দিয়াছে— কিন্তু তাহাতে সব মনটা ভরিয়া উঠে নাই। অন্তত আজ সকালবেলায় কী করিবে তাহা ভাবিয়া না পাইয়া তাহার মনটা চঞ্চল হইয়া উঠিতেছিল। পাশের বাড়ির ছাতের উপরে গোটা-তিনেক কাক কী লইয়া ডাকাডাকি করিতেছিল এবং চড়ুই-দম্পতি তাহার বারান্দার এক কোণে বাসা-নির্মাণ-ব্যাপারে পরস্পরকে কিচিমিচিশব্দে উৎসাহ দিতেছিল— সেই-সমস্ত অব্যক্ত কাকলি বিনয়ের মনের মধ্যে একটা কোন্ অস্পষ্ট ভাবাবেগকে জাগাইয়া তুলিতেছিল।

আলখাল্লা-পরা একটা বাউল নিকটে দোকানের সামনে দাঁড়াইয়া গান গাহিতে লাগিল—

খাঁচার ভিতর অচিন পাখি কমনে আসে যায়,
ধরতে পারলে মনোবেড়ি দিতেম পাখির পায়।

বিনয়ের ইচ্ছা করিতে লাগিল বাউলকে ডাকিয়া এই অচিন পাখির গানটা লিখি লয়, কিন্তু ভোর-রাত্রে যেমন শীত-শীত করে অথচ গায়ের কাপড়টা টানিয়া লইতে উঠি থাকে না, তেমনি একটা আলস্যের ভাবে বাউলকে ডাকা হইল না, গান লেখাও হই না, কেবল ওই অচেনা পাখির সুরটা মনের মধ্যে গুন্ গুন্ করিতে লাগিল।

এমন সময় ঠিক তাহার বাসার সামনেই একটা ঠিকাগাড়ির উপরে একটা জুড়িগাড়ি আসিয়া পড়িল এবং ঠিকাগাড়ির একটা চাকা ভাঙিয়া দিয়া দৃক্‌পাত করিয়া বেগে চলিয়া গেল। ঠিকাগাড়িটা সম্পূর্ণ উল্‌টাইয়া না পড়িয়া এক পাশে কা হইয়া পড়িল।

বিনয় তাড়াতাড়ি রাস্তায় বাহির হইয়া দেখিল গাড়ি হইতে একটি সতেরো-আঠারে বৎসরের মেয়ে নামিয়া পড়িয়াছে, এবং ভিতর হইতে এক জন বৃদ্ধগোছের ভদ্রলো নামিবার উপক্রম করিতেছেন।

বিনয় তাঁহাকে ধরাধরি করিয়া নামাইয়া দিল, এবং তাঁহার মুখ বিবর্ণ হইয়া গেছে দেখিয়া জিজ্ঞাসা করিল, "আপনার লাগে নি তো?"

তিনি "না, কিছু হয় নি" বলিয়া হাসিবার চেষ্টা করিলেন, সে হাসি তখনি মিলাইয়া গেল এবং তিনি মূর্ছিত হইয়া পড়িবার উপক্রম করিলেন। বিনয় তাঁহাকে ধরিয়া ফেলিল ও উৎকণ্ঠিত মেয়েটিকে কহিল, "এই সামনেই আমার বাড়ি; ভিতে চলুন।"

বৃদ্ধকে বিছানায় শোওয়ানো হইলে মেয়েটি চারি দিকে তাকাইয়া দেখিল ঘরে কোণে একটি জলের কুঁজা আছে। তখনি সেই কুঁজার জল গেলাসে করিয়া লইয়া বৃদ্ধে মুখে ছিটা দিয়া বাতাস করিতে লাগিল এবং বিনয়কে কহিল, "এক জন ডাক্তার ডাকা হয় না?"

বাড়ির কাছেই ডাক্তার ছিল। বিনয় তাঁহাকে ডাকিয়া আনিতে বেহারা পাঠাই দিল।

ঘরের এক পাশে টেবিলের উপরে একটা আয়না, তেলের শিশি ও চুল আঁচড়াই সরঞ্জাম ছিল। বিনয় সেই মেয়েটির পিছনে দাঁড়াইয়া সেই আয়নার দিকে একদৃ চাহিয়া স্তব্ধ হইয়া রহিল।

বিনয় ছেলেবেলা হইতেই কলিকাতার বাসায় থাকিয়া পড়াশুনা করিয়াছে সংসারের সঙ্গে তাহার যাহা-কিছু পরিচয় সে-সমস্তই বইয়ের ভিতর দিয়া। নিঃসম্পর্কী ভদ্রস্ত্রীলোকের সঙ্গে তাহার কোনো দিন কোনো পরিচয় হয় নাই।

আয়নার দিকে চাহিয়া দেখিল, যে মুখের ছায়া পড়িয়াছে সে কী সুন্দর মুখ

মুখের প্রত্যেক রেখা আলাদা করিয়া দেখিবার মতো তাহার চোখের অভিজ্ঞতা ছিল না। কেবল সেই উদ্‌বিগ্ন স্নেহে আনত তরুণ মুখের কোমলতামণ্ডিত উজ্জ্বলতা বিনয়ের চোখে সৃষ্টির সদ্যঃপ্রকাশিত একটি নূতন বিস্ময়ের মতো ঠেকিল।

একটু পরেই বৃদ্ধ অল্পে অল্পে চক্ষু মেলিয়া "মা" বলিয়া দীর্ঘনিশ্বাস ফেলিলেন। মেয়েটি তখন দুই চক্ষু ছলছল করিয়া বৃদ্ধের মুখের কাছে মুখ নিচু করিয়া আর্দ্রস্বরে জিজ্ঞাসা করিল, "বাবা, তোমার কোথায় লেগেছে?"

"এ আমি কোথায় এসেছি" বলিয়া বৃদ্ধ উঠিয়া বসিবার উপক্রম করিতেই বিনয় সম্মুখে আসিয়া কহিল, "উঠবেন না— একটু বিশ্রাম করুন, ডাক্তার আসছে।"

তখন তাঁহার সব কথা মনে পড়িল ও তিনি কহিলেন, "মাথার এইখানটায় একটু বেদনা বোধ হচ্ছে, কিন্তু গুরুতর কিছুই নয়।"

সেই মুহূর্তেই ডাক্তার জুতা মচ্‌ মচ্‌ করিতে করিতে আসিয়া উপস্থিত হইলেন; তিনিও বলিলেন, "বিশেষ কিছুই নয়।" একটু গরম দুধ দিয়া অল্প ব্রাণ্ডি খাইবার ব্যবস্থা করিয়া ডাক্তার চলিয়া যাইতেই বৃদ্ধ অত্যন্ত সংকুচিত ও ব্যস্ত হইয়া উঠিলেন। তাঁহার মেয়ে তাঁহার মনের ভাব বুঝিয়া কহিল, "বাবা, ব্যস্ত হচ্ছ কেন? ডাক্তারের ভিজিট ও ওষুধের দাম বাড়ি থেকে পাঠিয়ে দেব।"

বলিয়া সে বিনয়ের মুখের দিকে চাহিল।

সে কী আশ্চর্য চক্ষু! সে চক্ষু বড়ো কি ছোটো, কালো কি কটা সে তর্ক মনেই আসে না— প্রথম নজরেই মনে হয়, এই দৃষ্টির একটা অসন্দিগ্ধ প্রভাব আছে। তাহাতে সংকোচ নাই, দ্বিধা নাই, তাহা একটা স্থির শক্তিতে পূর্ণ।

বিনয় বলিতে চেষ্টা করিল, "ভিজিট অতি সামান্য, সেজন্যে— সে আপনারা— সে আমি—"

মেয়েটি তাহার মুখের দিকে চাহিয়া থাকাতে কথাটা ঠিকমতো শেষ করিতেই পারিল না। কিন্তু ভিজিটের টাকাটা যে তাহাকে লইতেই হইবে সে সম্বন্ধে কোনো সংশয় রহিল না।

বৃদ্ধ কহিলেন, "দেখুন, আমার জন্যে ব্রাণ্ডি দরকার নেই—"

কন্যা তাঁহাকে বাধা দিয়া কহিল, "কেন বাবা, ডাক্তারবাবু যে বলে গেলেন।"

বৃদ্ধ কহিলেন, "ডাক্তাররা অমন বলে থাকে, ওটা ওদের একটা কুসংস্কার। আমার যেটুকু দুর্বলতা আছে একটু গরম দুধ খেলেই যাবে।"

দুধ খাইয়া বল পাইলে বৃদ্ধ বিনয়কে কহিলেন, "এবারে আমরা যাই। আপনাকে বড়ো কষ্ট দিলুম।"

মেয়েটি বিনয়ের মুখের দিকে চাহিয়া কহিল, "একটা গাড়ি—"

বৃদ্ধ সংকুচিত হইয়া কহিলেন, "আবার কেন ওঁকে ব্যস্ত করা ? আমাদের বাসা কাছেই, এটুকু হেঁটেই যাব।"

মেয়েটি বলিল, "না বাবা, সে হতে পারে না।"

বৃদ্ধ ইহার উপর কোনো কথা কহিলেন না এবং বিনয় নিজে গিয়া গাড়ি ডাকি আনিল। গাড়িতে উঠিবার পূর্বে বৃদ্ধ তাহাকে জিজ্ঞাসা করিলেন, "আপনার না কী ?"

বিনয়। আমার নাম বিনয়ভূষণ চট্টোপাধ্যায়।

বৃদ্ধ কহিলেন, "আমার নাম পরেশচন্দ্র ভট্টাচার্য। নিকটেই ৭৮ নম্বর বাড়ি থাকি। কখনো অবকাশমত যদি আমাদের ওখানে যান তো বড়ো খুশি হব।"

মেয়েটি বিনয়ের মুখের দিকে দুই চোখ তুলিয়া নীরবে এই অনুরোধের সমর্থ করিল। বিনয় তখনই সেই গাড়িতে উঠিয়া তাঁহাদের বাড়িতে যাইতে প্রস্তুত ছি কিন্তু সেটা ঠিক শিষ্টাচার হইবে কি না ভাবিয়া না পাইয়া দাঁড়াইয়া রহিল। গা ছাড়িবার সময় মেয়েটি বিনয়কে ছোটো একটি নমস্কার করিল। এই নমস্কারের জ বিনয় একেবারেই প্রস্তুত ছিল না, এইজন্য হতবুদ্ধি হইয়া সে প্রতিনমস্কার করি পারিল না। এইটুকু ত্রুটি লইয়া বাড়িতে ফিরিয়া সে নিজেকে বার বার ধিক্‌কার দি লাগিল। ইঁহাদের সঙ্গে সাক্ষাৎ হইতে বিদায় হওয়া পর্যন্ত বিনয় নিজের আচরণ সম্ব আলোচনা করিয়া দেখিল ; মনে হইল, আগাগোড়া তাহার সমস্ত ব্যবহারেই অসভ্য প্রকাশ পাইয়াছে। কোন্ কোন্ সময়ে কী করা উচিত ছিল, কী বলা উচিত ছি তাহা লইয়া মনে মনে কেবলই বৃথা আন্দোলন করিতে লাগিল। ঘরে ফিরিয়া আসি দেখিল, যে রুমাল দিয়া মেয়েটি তাহার বাপের মুখ মুছাইয়া দিয়াছিল সেই রুমা বিছানার উপর পড়িয়া আছে— সেটা তাড়াতাড়ি তুলিয়া লইল। তাহার মনের ম বাউলের সুরে ওই গানটা বাজিতে লাগিল –

খাঁচার ভিতর অচিন পাখি কমনে আসে যায়।

বেলা বাড়িয়া চলিল, বর্ষার রৌদ্র প্রখর হইয়া উঠিল, গাড়ির স্রোত আপিসে দিকে বেগে ছুটিতে লাগিল, বিনয় তাহার দিনের কোনো কাজেই মন দিতে পারি না। এমন অপূর্ব আনন্দের সঙ্গে এমন নিবিড় বেদনা তাহার বয়সে কখনো ভোগ করে নাই। তাহার এই ক্ষুদ্র বাসা এবং চারি দিকের কুৎসিত কলিকাত মায়াপুরীর মতো হইয়া উঠিল ; যে রাজ্যে অসম্ভব সম্ভব হয়, অসাধ্য সিদ্ধ হয় এ অপরূপ রূপ লইয়া দেখা দেয়, বিনয় যেন সেই নিয়ম-ছাড়া রাজ্যে ফিরিতেছে। এ

বর্ষাপ্রভাতের রৌদ্রের দীপ্ত আভা তাহার মস্তিষ্কের মধ্যে প্রবেশ করিল, তাহার রক্তের মধ্যে প্রবাহিত হইল, তাহার অন্তঃকরণের সম্মুখে একটা জ্যোতির্ময় যবনিকার মতো পড়িয়া প্রতিদিনের জীবনের সমস্ত তুচ্ছতাকে একেবারে আড়াল করিয়া দিল। বিনয়ের ইচ্ছা করিতে লাগিল নিজের পরিপূর্ণতাকে আশ্চর্যরূপে প্রকাশ করিয়া দেয়, কিন্তু তাহার কোনো উপায় না পাইয়া তাহার চিত্ত পীড়িত হইতে লাগিল। অত্যন্ত সামান্য লোকের মতোই সে আপনার পরিচয় দিয়াছে— তাহার বাসাটা অত্যন্ত তুচ্ছ, জিনিস-পত্র নিতান্ত এলোমেলো, বিছানাটা পরিষ্কার নয়, কোনো-কোনো দিন তাহার ঘরে সে ফুলের তোড়া সাজাইয়া রাখে, কিন্তু এমনি দুর্ভাগ্য— সেদিন তাহার ঘরে একটা ফুলের পাপড়িও ছিল না। সকলেই বলে বিনয় সভাস্থলে মুখে মুখে যেরূপ সুন্দর বক্তৃতা করিতে পারে কালে সে এক জন মস্ত বক্তা হইয়া উঠিবে, কিন্তু সেদিন সে এমন একটা কথাও বলে নাই যাহাতে তাহার বুদ্ধির কিছুমাত্র প্রমাণ হয়। তাহার কেবলই মনে হইতে লাগিল, 'যদি এমন হইতে পারিত যে সেই বড়ো গাড়িটা যখন তাঁহাদের গাড়ির উপর আসিয়া পড়িবার উপক্রম করিতেছে আমি বিদ্যুদ্‌বেগে রাস্তার মাঝখানে আসিয়া অতি অনায়াসে সেই উদ্দাম জুড়ি ঘোড়ার লাগাম ধরিয়া থামাইয়া দিতাম!' নিজের সেই কাল্পনিক বিক্রমের ছবি যখন তাহার মনের মধ্যে জাগ্রত হইয়া উঠিল তখন এক বার আয়নায় নিজের চেহারা না দেখিয়া থাকিতে পারিল না।

এমন সময় দেখিল একটি সাত-আট বছরের ছেলে রাস্তায় দাঁড়াইয়া তাহার বাড়ির নম্বর দেখিতেছে। বিনয় উপর হইতে বলিল, "এই-যে, এই বাড়িই বটে।" ছেলেটি যে তাহারই বাড়ির নম্বর খুঁজিতেছিল সে সম্বন্ধে তাহার মনে সন্দেহমাত্র হয় নাই। তাড়াতাড়ি বিনয় সিঁড়ির উপর চটিজুতা চট্ চট্ করিতে করিতে নীচে নামিয়া গেল— অত্যন্ত আগ্রহের সঙ্গে ছেলেটিকে ঘরের মধ্যে লইয়া তাহার মুখের দিকে চাহিল।

সে কহিল, "দিদি আমাকে পাঠিয়ে দিয়েছে।"

এই বলিয়া বিনয়ভূষণের হাতে এক পত্র দিল।

বিনয় চিঠিখানি লইয়া প্রথমে লেফাফার উপরটাতে দেখিল, পরিষ্কার মেয়েলি ছাঁদের ইংরেজি অক্ষরে তাহার নাম লেখা। ভিতরে চিঠিপত্র কিছুই নাই, কেবলই কয়েকটি টাকা আছে।

ছেলেটি চলিয়া যাইবার উপক্রম করিতেই বিনয় তাহাকে কোনোমতেই ছাড়িয়া দিল না। তাহার গলা ধরিয়া তাহাকে দোতলার ঘরে লইয়া গেল।

ছেলেটির রঙ তাহার দিদির চেয়ে কালো, কিন্তু মুখের ছাঁদে কতকটা সাদৃশ্য আছে। তাহাকে দেখিয়া বিনয়ের মনে ভারি একটা স্নেহ এবং আনন্দ জন্মিল।

ছেলেটি বেশ সপ্রতিভ। সে ঘরে ঢুকিয়া দেয়ালে একটা ছবি দেখিয়াই জিজ্ঞাসা করিল, "এ কার ছবি?"

বিনয় কহিল, "এ আমার এক জন বন্ধুর ছবি।"

ছেলেটি জিজ্ঞাসা করিল, "বন্ধুর ছবি? আপনার বন্ধু কে?"

বিনয় হাসিয়া কহিল, "তুমি তাকে চিনবে না। আমার বন্ধু গৌরমোহন, তাঁকে গোরা বলি। আমরা ছেলেবেলা থেকে একসঙ্গে পড়েছি।"

"এখনো পড়েন?"

"না, এখন আর পড়ি নে।"

"আপনার স-ব পড়া হয়ে গেছে?"

বিনয় এই ছোটো ছেলেটির কাছেও গর্ব করিবার প্রলোভন সম্বরণ করিতে না পারিয়া কহিল, "হাঁ, সব পড়া হয়ে গেছে।"

ছেলেটি বিস্মিত হইয়া একটু নিশ্বাস ফেলিল। সে বোধ হয় ভাবিল, এত বিদ্যা সেও কত দিনে শেষ করিতে পারিবে।

বিনয়। তোমার নাম কী?

"আমার নাম শ্রীসতীশচন্দ্র মুখোপাধ্যায়।"

বিনয় বিস্মিত হইয়া কহিল, "মুখোপাধ্যায়?"

তাহার পরে একটু একটু করিয়া পরিচয় পাওয়া গেল। পরেশবাবু ইহাদের পিতা নহেন— তিনি ইহাদের দুই ভাইবোনকে ছেলেবেলা হইতে পালন করিয়াছেন। ইহার দিদির নাম আগে ছিল রাধারানী— পরেশবাবুর স্ত্রী তাহা পরিবর্তন করিয়া 'সুচরিতা' নাম রাখিয়াছেন।

দেখিতে দেখিতে বিনয়ের সঙ্গে সতীশের খুব ভাব হইয়া গেল। সতীশ যখন বাড়ি যাইতে উদ্যত হইল বিনয় কহিল, "তুমি একলা যেতে পারবে?"

সে গর্ব করিয়া কহিল, "আমি তো একলা যাই।"

বিনয় কহিল, "আমি তোমাকে পৌঁছে দিই গে।"

তাহার শক্তির প্রতি বিনয়ের এই সন্দেহ দেখিয়া সতীশ ক্ষুব্ধ হইয়া কহিল, "কেন, আমি তো একলা যেতে পারি।" এই বলিয়া তাহার একলা যাতায়াতের অনেকগুলি বিস্ময়কর দৃষ্টান্তের সে উল্লেখ করিতে লাগিল। কিন্তু তবু যে বিনয় কেন তাহার বাড়ির দ্বার পর্যন্ত তাহার সঙ্গে গেল তাহার ঠিক কারণটি বালক বুঝিতে পারিল না।

সতীশ জিজ্ঞাসা করিল, "আপনি ভিতরে আসবেন না?"

বিনয় সমস্ত মনকে দমন করিয়া কহিল, "আর-এক দিন আসব।"

বাড়ি ফিরিয়া আসিয়া বিনয় সেই শিরোনামা লেখা লেফাফা পকেট হইতে বাহির করিয়া অনেকক্ষণ দেখিল— প্রত্যেক অক্ষরের টান ও ছাঁদ একরকম মুখস্থ হইয়া গেল— তার পরে টাকা-সমেত সেই লেফাফা বাক্সের মধ্যে যত্ন করিয়া রাখিয়া দিল। এ কয়টা টাকা যে কোনো দুঃসময়ে খরচ করিবে এমন সম্ভাবনা রহিল না।

২

বর্ষার সন্ধ্যায় আকাশের অন্ধকার যেন ভিজিয়া ভারি হইয়া পড়িয়াছে। বর্ণহীন বৈচিত্র্যহীন মেঘের নিঃশব্দ শাসনের নীচে কলিকাতা শহর একটা প্রকাণ্ড নিরানন্দ কুকুরের মতো লেজের মধ্যে মুখ গুঁজিয়া কুণ্ডলী পাকাইয়া চুপ করিয়া পড়িয়া আছে। কাল সন্ধ্যা হইতে টিপ টিপ করিয়া কেবলই বর্ষণ হইয়াছে; সে বৃষ্টিতে রাস্তার মাটিকে কাদা করিয়া তুলিয়াছে কিন্তু কাদাকে ধুইয়া ভাসাইয়া লইয়া যাইবার মতো বল প্রকাশ করে নাই। আজ বেলা চারটে হইতে বৃষ্টি বন্ধ আছে, কিন্তু মেঘের গতিক ভালো নয়। এইরূপ আসন্ন বৃষ্টির আশঙ্কায় সন্ধ্যাবেলায় নির্জন ঘরের মধ্যে যখন মন টেঁকে না এবং বাহিরেও যখন আরাম পাওয়া যায় না সেই সময়টাতে দুটি লোক একটি তেতলা বাড়ির স্যাঁৎসেঁতে ছাতে দুটি বেতের মোড়ার উপর বসিয়া আছে।

এই দুই বন্ধু যখন ছোটো ছিল তখন ইস্কুল হইতে ফিরিয়া আসিয়া এই ছাতে ছুটাছুটি খেলা করিয়াছে; পরীক্ষার পূর্বে উভয়ে চীৎকার করিয়া পড়া আবৃত্তি করিতে করিতে এই ছাতে দ্রুতপদে পাগলের মতো পায়চারি করিয়া বেড়াইয়াছে; গ্রীষ্মকালে কালেজ হইতে ফিরিয়া রাত্রে এই ছাতের উপরেই আহার করিয়াছে, তার পরে তর্ক করিতে করিতে কতদিন রাত্রি দুইটা হইয়া গেছে এবং সকালে রৌদ্র আসিয়া যখন তাহাদের মুখের উপর পড়িয়াছে তখন চমকিয়া জাগিয়া উঠিয়া দেখিয়াছে, সেইখানেই মাদুরের উপরে দুইজনে ঘুমাইয়া পড়িয়াছিল। কালেজে পাস করা যখন একটাও আর বাকি রহিল না তখন এই ছাতের উপরে মাসে একবার করিয়া যে হিন্দুহিতৈষী সভার অধিবেশন হইয়া আসিয়াছে এই দুই বন্ধুর মধ্যে এক জন তাহার সভাপতি এবং আর-এক জন তাহার সেক্রেটারি।

যে ছিল সভাপতি তাহার নাম গৌরমোহন; তাহাকে আত্মীয়বন্ধুরা গোরা বলিয়া ডাকে। সে চারিদিকের সকলকে যেন খাপছাড়া রকমে ছাড়াইয়া উঠিয়াছে। তাহাকে তাহার কালেজের পণ্ডিতমহাশয় রজতগিরি বলিয়া ডাকিতেন। তাহার গায়ের রঙটা কিছু উগ্ররকমের সাদা— হলদের আভা তাহাকে একটুও স্নিগ্ধ করিয়া আনে নাই। মাথায় সে প্রায় ছয় ফুট লম্বা, হাড় চওড়া, দুই হাতের মুঠা যেন বাঘের থাবার মতো

বড়ো— গলার আওয়াজ এমনি মোটা ও গম্ভীর যে হঠাৎ শুনিলে “কে রে” ব চমকিয়া উঠিতে হয়। তাহার মুখের গড়নও অনাবশ্যক রকমের বড়ো এবং অতিরি রকমের মজবুত; চোয়াল এবং চিবুকের হাড় যেন দুর্গদ্বারের দৃঢ় অর্গলের ম চোখের উপর ভ্রূরেখা নাই বলিলেই হয় এবং সেখানকার কপালটা কানের দিকে চ হইয়া গেছে। ওষ্ঠাধর পাতলা এবং চাপা; তাহার উপরে নাকটা খাঁড়ার মতো ঝুঁ আছে। দুই চোখ ছোটো কিন্তু তীক্ষ্ণ; তাহার দৃষ্টি যেন তীরের ফলাটার মতো অ দূর অদৃশ্যের দিকে লক্ষ ঠিক করিয়া আছে অথচ এক মুহূর্তের মধ্যেই ফিরিয়া আ কাছের জিনিসকেও বিদ্যুতের মতো আঘাত করিতে পারে। গৌরকে দেখিতে ঠি সুশ্রী বলা যায় না, কিন্তু তাহাকে না দেখিয়া থাকিবার জো নাই, সে সকলের ম চোখে পড়িবেই।

আর তাহার বন্ধু বিনয় সাধারণ বাঙালি শিক্ষিত ভদ্রলোকের মতো নম্র, উজ্জ্বল; স্বভাবের সৌকুমার্য ও বুদ্ধির প্রখরতা মিলিয়া তাহার মুখশ্রীতে একটি বিশি দিয়াছে। কালেজে সে বরাবরই উচ্চ নম্বর ও বৃত্তি পাইয়া আসিয়াছে; গোরা কো মতেই তাহার সঙ্গে সমান চলিতে পারিত না। পাঠ্যবিষয়ে গোরার তেমন আসি ছিল না; বিনয়ের মতো সে দ্রুত বুঝিতে এবং মনে রাখিতে পারিত না। কি তাহার বাহন হইয়া কালেজের পরীক্ষা কয়টার ভিতর দিয়া নিজের পশ্চাতে তাহা টানিয়া পার করিয়া আনিয়াছে।

গোরা বলিতেছিল, “শোনো বলি। অবিনাশ যে ব্রাহ্মদের নিন্দে করছিল, এ এই বোঝা যায় যে লোকটা বেশ সুস্থ স্বাভাবিক অবস্থায় আছে। এতে তুমি হ অমন খাপা হয়ে উঠলে কেন?”

বিনয়। কী আশ্চর্য। এ সম্বন্ধে যে কোনো প্রশ্ন চলতে পারে তাও আমি করতে পারতুম না।

গোরা। তা যদি হয় তবে তোমার মনে দোষ ঘটেছে। এক দল লোক সমাজে বাঁধন ছিঁড়ে সব বিষয়ে উল্‌টোরকম করে চলবে আর সমাজের লোক অবিচলিত তাদের সুবিচার করবে এ স্বভাবের নিয়ম নয়। সমাজের লোকে তাদের ভুল বুঝ তারা সোজা ভাবে যেটা করবে এদের চোখে সেটা বাঁকা ভাবে পড়বেই, তাদের ভা এদের কাছে মন্দ হয়ে দাঁড়াবেই, এইটেই হওয়া উচিত। ইচ্ছামত সমাজ ভেঙে বে যাওয়ার যতগুলো শাস্তি আছে এও তার মধ্যে একটা।

বিনয়। যেটা স্বভাবিক সেইটেই যে ভালো, তা আমি বলতে পারি নে।

গোরা একটু উষ্ণ হইয়া উঠিয়া কহিল, “আমার ভালোয় কাজ নেই। পৃথিবী

*

ভালো দু-চারজন যদি থাকে তো থাক্ কিন্তু বাকি সবাই যেন স্বাভাবিক হয়। নইলে কাজও চলে না প্রাণও বাঁচে না। ব্রাহ্ম হয়ে বাহাদুরি করবার শখ যাদের আছে অব্রাহ্মরা তাদের সব কাজেই ভুল বুঝে নিন্দে করবে এটুকু দুঃখ তাদের সহ্য করতেই হবে। তারাও বুক ফুলিয়ে বেড়াবে আর তাদের বিরুদ্ধ পক্ষও তাদের পিছন পিছন বাহবা দিয়ে চলবে জগতে এটা ঘটে না, ঘটলেও জগতের সুবিধে হত না।"

বিনয়। আমি দলের নিন্দের কথা বলছি নে— ব্যক্তিগত—

গোরা। দলের নিন্দে আবার নিন্দে কিসের! সে তো মতামত-বিচার! ব্যক্তিগত নিন্দেই তো চাই। আচ্ছা সাধুপুরুষ, তুমি নিন্দে করতে না?

বিনয়। করতুম। খুবই করতুম— কিন্তু সে জন্যে আমি লজ্জিত আছি।

গোরা তাহার ডান হাতের মুঠা শক্ত করিয়া কহিল, "না বিনয়, এ চলবে না, কিছুতেই না।"

বিনয় কিছুক্ষণ চুপ করিয়া রহিল, তার পরে কহিল, "কেন, কী হয়েছে? তোমার ভয় কিসের?"

গোরা। আমি স্পষ্টই দেখতে পাচ্ছি তুমি নিজেকে দুর্বল করে ফেলছ।

বিনয় ঈষৎ একটুখানি উত্তেজিত হইয়া কহিল, "দুর্বল! তুমি জান, আমি ইচ্ছে করলে এখনই তাঁদের বাড়ি যেতে পারি— তাঁরা আমাকে নিমন্ত্রণও করেছিলেন— কিন্তু আমি যাই নি।"

গোরা। কিন্তু এই যে যাও নি সেই কথাটা কিছুতেই ভুলতে পারছ না। দিনরাত্রি কেবল ভাবছ, যাই নি, যাই নি, আমি তাঁদের বাড়ি যাই নি— এর চেয়ে যে যাওয়াই ভালো।

বিনয়। তবে কি যেতেই বল?

গোরা নিজের জানু চাপড়াইয়া কহিল, "না, আমি যেতে বলি নে। আমি তোমাকে লিখে পড়ে দিচ্ছি, যেদিন তুমি যাবে সেদিন একেবারে পুরোপুরিই যাবে। তার পরদিন থেকেই তাদের বাড়ি খানা খেতে শুরু করবে এবং ব্রাহ্মসমাজের খাতায় নাম লিখিয়ে একেবারে দিগ্‌বিজয়ী প্রচারক হয়ে উঠবে।

বিনয়। বল কী! তার পরে?

গোরা। আর তার পরে! মরার বাড়া তো গাল নেই। ব্রাহ্মণের ছেলে হয়ে তুমি গো-ভাগাড়ে গিয়ে মরবে, তোমার আচার বিচার কিছুই থাকবে না, কম্পাসভাঙা কাণ্ডারীর মতো তোমার পূর্ব-পশ্চিমের জ্ঞান লোপ পেয়ে যাবে— তখন মনে হবে জাহাজ বন্দরে উত্তীর্ণ করাই কুসংস্কার, সংকীর্ণতা— কেবল না-হক ভেসে চলে

যাওয়াই যথার্থ জাহাজ চালানো। কিন্তু এ-সব কথা নিয়ে বকাবকি করতে আমার থাকে না— আমি বলি তুমি যাও। অধঃপাতের মুখের সামনে পা বাড়িয়ে দাঁড়ি থেকে আমাদের সুদ্ধ কেন ভয়ে-ভয়ে রেখে দিয়েছ ?

বিনয় হাসিয়া উঠিল, কহিল, "ডাক্তার আশা ছেড়ে দিলেই যে রোগী সব মরে তা নয়। আমি তো নিদেন-কালের কোনো লক্ষণ বুঝতে পারছি নে।"

গোরা। পারছ না ?

বিনয়। না।

গোরা। নাড়ী ছাড়ে-ছাড়ে করছে না ?

বিনয়। না, দিব্যি জোর আছে।

গোরা। মনে হচ্ছে না যে, শ্রীহস্তে যদি পরিবেশন করে তবে ম্লেচ্ছের দেবতার ভোগ ?

বিনয় অত্যন্ত সংকুচিত হইয়া উঠিল, কহিল, "গোরা, বস্, এইবার থামো।"

গোরা। কেন, এর মধ্যে তো আবরুর কোনো কথা নেই। শ্রীহস্ত তো নয়। পুরুষমানুষের সঙ্গে যার শেক্‌হ্যাণ্ড চলে সেই পবিত্র করপল্লবের উল্লেখটি যখন তোমার সহ্য হল না, তদা নাশংসে মরণায় সঞ্জয় !

বিনয়। দেখো গোরা, আমি স্ত্রীজাতিকে ভক্তি করে থাকি— আমাদের

গোরা। স্ত্রীজাতিকে যে ভাবে ভক্তি করছ তার জন্যে শাস্ত্রের দোহাই না ! ওকে ভক্তি বলে না, যা বলে তা যদি মুখে আনি তো মারতে আসবে।

বিনয়। এ তুমি গায়ের জোরে বলছ।

গোরা। শাস্ত্রে মেয়েদের বলেন 'পূজার্হা গৃহদীপ্তয়ঃ'। তাঁরা পূজার্হা, গৃহকে দীপ্তি দেন। পুরুষমানুষের হৃদয়কে দীপ্ত করে তোলেন বলে বিলিতি তাঁদের যে মান দেওয়া হয় তাকে পূজা না বললেই ভালো হয়।

বিনয়। কোনো কোনো স্থলে বিকৃতি দেখা যায় বলে কি একটা বড়ো উপর ওরকম কটাক্ষপাত করা উচিত !

গোরা অধীর হইয়া কহিল, "বিনু, এখন যখন তোমার বিচার করবার বুদ্ধি তখন আমার কথাটা মেনেই নাও আমি বলছি বিলিতি শাস্ত্রে স্ত্রীজাতি-সম্বন্ধে সমস্ত অত্যুক্তি আছে তার ভিতরকার কথাটা হচ্ছে বাসনা। স্ত্রীজাতিকে করবার জায়গা হল মার ঘর, সতীলক্ষ্মী গৃহিণীর আসন সেখান থেকে সরিয়ে তাঁদের যে স্তব করা হয়, তার মধ্যে অপমান লুকিয়ে আছে। পতঙ্গের তোমার মনটা যে-কারণে পরেশবাবুর বাড়ির চারি দিকে ঘুরছে, ইংরাজিতে

বলে থাকে 'লাভ'— কিন্তু ইংরেজের নকল ঐ 'লাভ' ব্যাপারটাকেই সংসারের মধ্যে একটা চরম পুরুষার্থ বলে উপাসনা করতে হবে, এমন বাঁদরামি যেন তোমাকে না পেয়ে বসে!"

বিনয় কষাহত তাজা ঘোড়ার মতো লাফাইয়া উঠিয়া কহিল, "আঃ গোরা, থাক্, যথেষ্ট হয়েছে।"

গোরা কোথায় যথেষ্ট হয়েছে! কিছুই হয় নি। স্ত্রী আর পুরুষকে তাদের স্বস্থানে বেশ সহজ করে দেখতে শিখি নি বলেই আমরা কতকগুলো কবিত্ব জমা করে তুলেছি।

বিনয় কহিল, "আচ্ছা, মানছি স্ত্রীপুরুষের সম্বন্ধ ঠিক যে জায়গাটাতে থাকলে সহজ হতে পারত আমরা প্রবৃত্তির ঝোঁকে সেটা লঙ্ঘন করি এবং সেটাকে মিথ্যে করে তুলি, কিন্তু এই অপরাধটা কি কেবল বিদেশেরই? এ সম্বন্ধে ইংরেজের কবিত্ব যদি মিথ্যে হয় তো আমরা ওই যে কামিনীকাঞ্চনত্যাগ নিয়ে সর্বদা বাড়াবাড়ি করে থাকি সেটাও তো মিথ্যে। মানুষের প্রকৃতি যা নিয়ে সহজে আত্মবিস্মৃত হয়ে পড়ে তার হাত থেকে মানুষকে বাঁচাবার জন্যে কেউ বা প্রেমের সৌন্দর্য-অংশকেই কবিত্বের দ্বারা উজ্জ্বল করে তুলে তার মন্দটাকে লজ্জা দেয়, আর কেউ বা ওর মন্দটাকেই বড়ো করে তুলে কামিনীকাঞ্চনত্যাগের বিধান দিয়ে থাকে; ও দুটো কেবল দুই ভিন্ন প্রকৃতির লোকের ভিন্নরকম প্রণালী। একটাকেই যদি নিন্দে কর তবে অন্যটাকেও রেয়াত করলে চলবে না।"

গোরা। নাঃ, আমি তোমাকে ভুল বুঝেছিলুম। তোমার অবস্থা তেমন খারাপ হয় নি। এখনো যখন ফিলজফি তোমার মাথায় খেলছে তখন নির্ভয়ে তুমি 'লাভ' করতে পার, কিন্তু সময় থাকতে নিজেকে সামলে নিয়ো— হিতৈষী বন্ধুদের এই অনুরোধ।

বিনয় ব্যস্ত হইয়া কহিল, "আঃ, তুমি কি পাগল হয়েছ? আমার আবার 'লাভ'। তবে এ কথা আমাকে স্বীকার করতেই হবে যে, পরেশবাবুদের আমি যেটুকু দেখেছি এবং ওঁদের সম্বন্ধে যা শুনেছি তাতে ওঁদের প্রতি আমার যথেষ্ট শ্রদ্ধা হয়েছে। বোধ করি তাই ওঁদের ঘরের ভিতরকার জীবনযাত্রাটা কী রকম সেটা জানবার জন্যে আমার একটা আকর্ষণ হয়েছিল।"

গোরা। উত্তম কথা, সেই আকর্ষণটাই সামলে চলতে হবে। ওঁদের সম্বন্ধে প্রাণিবৃত্তান্তের অধ্যায়টা না হয় অনাবিষ্কৃতই রইল। বিশেষত ওঁরা হলেন শিকারি প্রাণী, ওঁদের ভিতরকার ব্যাপার জানতে গিয়ে শেষকালে এত দূর পর্যন্ত ভিতরে যেতে পার যে তোমার টিকিটি পর্যন্ত দেখবার জো থাকবে না।

বিনয়। দেখো, তোমার একটা দোষ আছে। তুমি মনে কর যত কিছু ঈশ্বর কেবল একলা তোমাকেই দিয়েছেন, আর আমরা সবাই দুর্বল প্রাণী।

কথাটা গোরাকে হঠাৎ যেন নূতন করিয়া ঠেকিল; সে উৎসাহবেগে পিঠে এক চাপড় মারিয়া কহিল "ঠিক বলেছ— ওইটে আমার দোষ— আমার দোষ।"

বিনয়। উঃ, ওর চেয়েও তোমার আর-একটা মস্ত দোষ আছে। অন্য শিরদাঁড়ার উপরে কতটা আঘাত সয় তার ওজনবোধ তোমার একেবারেই নেই।

এমন সময় গোরার বড়ো বৈমাত্র ভাই মহিম তাহার পরিপুষ্ট শরীর হাঁপাইতে হাঁপাইতে উপরে আসিয়া কহিলেন, "গোরা!"

গোরা তাড়াতাড়ি চৌকি ছাড়িয়া উঠিয়া দাঁড়াইয়া কহিল, "আজ্ঞে!"

মহিম। দেখতে এলেম বর্ষার জলধরপটল আমাদের ছাতের উপরে গর্জন নেমেছে কি না। আজ ব্যাপারখানা কী? ইংরেজকে বুঝি এতক্ষণে ভারত- অর্ধেকটা পথ পার করে দিয়েছ? ইংরেজের বিশেষ কোনো লোকসান দেখছি কিন্তু নীচের ঘরে মাথা ধরে বড়ো বউ পড়ে আছে, সিংহনাদে তারই যা হচ্ছে।

এই বলিয়া মহিম নীচে চলিয়া গেলেন।

গোরা লজ্জা পাইয়া দাঁড়াইয়া রহিল— লজ্জার সঙ্গে ভিতরে একটু রাগও লাগিল, তাহা নিজের বা অন্যের 'পরে ঠিক বলা যায় না। একটু পরে ধীরে যেন আপন মনে কহিল, "সব বিষয়েই, যতটা দরকার আমি তার চেয়ে বেশি জোর দিয়ে ফেলি, সেটা যে অন্যের পক্ষে কতটা অসহ্য তা আমার থাকে না।"

বিনয় গৌরের কাছে আসিয়া সস্নেহে তার হাত ধরিল।

৩

গোরা ও বিনয় ছাত হইতে নামিয়া যাইবার উপক্রম করিতেছে এমন গোরার মা উপরে আসিয়া উপস্থিত হইলেন। বিনয় তাঁহার পায়ের ধুলা লইয়া করিল।

গোরার মা আনন্দময়ীকে দেখিলে গোরার মা বলিয়া মনে হয় না। ছিপ্‌ছিপে পাতলা, আঁটসাঁট; চুল যদিবা কিছু কিছু পাকিয়া থাকে বাহির দেখা যায় না; হঠাৎ দেখিলে বোধ হয় তাঁহার বয়স চল্লিশেরও কম। মুখের

অত্যন্ত সুকুমার, নাকের ঠোঁটের চিবুকের ললাটের রেখা কে যেন যত্নে কুঁদিয়া কাটিয়াছে ; শরীরের সমস্তই বাহুল্যবর্জিত— মুখে একটি পরিষ্কার ও সতেজ বুদ্ধির ভাব সর্বদাই প্রকাশ পাইতেছে। রঙ শ্যামবর্ণ, গোরার রঙের সঙ্গে তাহার কোনোই তুলনা হয় না। তাঁহাকে দেখিবামাত্রই একটা জিনিস সকলের চোখে পড়ে— তিনি শাড়ির সঙ্গে শেমিজ পরিয়া থাকেন। আমরা যে সময়ের কথা বলিতেছি তখনকার দিনে মেয়েদের জামা বা শেমিজ পরা যদিও নব্যদলে প্রচলিত হইতে আরম্ভ হইয়াছে তবু প্রবীণা গৃহিণীরা তাহাকে নিতান্তই খ্রীস্টানি বলিয়া অগ্রাহ্য করিতেন। আনন্দময়ীর স্বামী কৃষ্ণদয়ালবাবু কমিসেরিয়েটে কাজ করিতেন, আনন্দময়ী তাঁহার সঙ্গে ছেলেবেলা হইতে পশ্চিমে কাটাইয়াছেন, তাই ভালো করিয়া গা ঢাকিয়া গায়ে কাপড় দেওয়া যে লজ্জা বা পরিহাসের বিষয় এ সংস্কার তাঁহার মনে স্থান পায় নাই। ঘরদুয়ার মাজিয়া ঘষিয়া, ধুইয়া মুছিয়া, রাঁধিয়া বাড়িয়া, সেলাই করিয়া, গুনতি করিয়া, হিসাব করিয়া, ঝাড়িয়া, রৌদ্রে দিয়া, আত্মীয়স্বজন-প্রতিবেশীর খবর লইয়া, তবু তাঁহার সময় যেন ফুরাইতে চাহে না। শরীরে অসুখ করিলে তিনি কোনোমতেই তাহাকে আমল দিতে চান না— বলেন, "অসুখে তো আমার কিছু হবে না, কাজ না করতে পেলে বাঁচব কী করে ?"

গোরার মা উপরে আসিয়া কহিলেন, "গোরার গলা যখনই নীচে থেকে শোনা যায় তখনই বুঝতে পারি বিনু নিশ্চয়ই এসেছে। ক'দিন বাড়ি একেবারে চুপচাপ ছিল —কী হয়েছে বল্ তো বাছা ? আসিস নি কেন, অসুখবিসুখ করে নি তো ?"

বিনয় কুণ্ঠিত হইয়া কহিল, "না, মা, অসুখ— যে বৃষ্টিবাদল !"

গোরা কহিল, "তাই বইকি ! এর পরে বৃষ্টিবাদল যখন ধরে যাবে তখন বিনয় বলবেন, যে রোদ পড়েছে ! দেবতার উপর দোষ দিলে দেবতা তো কোনো জবাব করেন না— আসল মনের কথা অন্তর্যামীই জানেন।"

বিনয় কহিল, "গোরা, তুমি কী বাজে বকছ !"

আনন্দময়ী কহিলেন, "তা সত্যি বাছা, অমন করে বলতে নেই। মানুষের মন কখনো ভালো থাকে কখনো মন্দ থাকে, সব সময় কি সমান যায় ! তা নিয়ে কথা পাড়তে গেলে উৎপাত করা হয়। তা আয় বিনু, আমার ঘরে আয়, তোর জন্যে খাবার ঠিক করেছি।"

গোরা জোর করিয়া মাথা নাড়িয়া কহিল, "না মা, সে হচ্ছে না, তোমার ঘরে আমি বিনয়কে খেতে দেব না।"

আনন্দময়ী। ইস তাই তো ! কেন বাপু, তোকে তো আমি কোনো দিন খেতে

বলি নে— এ দিকে তোর বাপ তো ভয়ংকর শুদ্ধাচারী হয়ে উঠেছেন— স্বপাক না খান না। বিনু আমার লক্ষ্মী ছেলে, তোর মতো ওর গোঁড়ামি নেই, তুই কেবল জোর করে ঠেকিয়ে রাখতে চাস।

গোরা। সে কথা ঠিক, আমি জোর করেই ওকে ঠেকিয়ে রাখব। তোমার খ্রীস্টান দাসী লছমিয়াটাকে না বিদায় করে দিলে তোমার ঘরে খাওয়া চলবে না।

আনন্দময়ী। ওরে গোরা, অমন কথা তুই মুখে আনিস নে। চিরদিন ওর হা তুই খেয়েছিস— ও তোকে ছেলেবেলা থেকে মানুষ করেছে। এই সেদিন পর্যন্ত হাতের তৈরি চাটনি না হলে তোর যে খাওয়া রুচত না। ছোটোবেলায় তোর বসন্ত হয়েছিল লছমিয়া যে করে তোকে সেবা করে বাঁচিয়েছে সে আমি কোনো ভুলতে পারব না।

গোরা। ওকে পেনশন দাও, জমি কিনে দাও, ঘর কিনে দাও, যা খুশি কর কিন্তু ওকে রাখা চলবে না মা।

আনন্দময়ী। গোরা, তুই মনে করিস টাকা দিলেই সব ঋণ শোধ হয়ে যায়। জমিও চায় না, বাড়িও চায় না, তোকে না দেখতে পেলে ও মরে যাবে।

গোরা। তবে তোমার খুশি ওকে রাখো। কিন্তু বিনু তোমার ঘরে পাবে না। যা নিয়ম তা মানতেই হবে, কিছুতেই তার অন্যথা হতে পারে মা, তুমি এতবড়ো অধ্যাপকের বংশের মেয়ে, তুমি যে আচার পালন করে চল এ কিন্তু—

আনন্দময়ী। ওগো, তোমার মা আগে আচার পালন করেই চলত; তাই অনেক চোখের জল ফেলতে হয়েছে— তখন তুমি ছিলে কোথায়? রোজ শিব পুজো করতে বসতুম আর তোমার বাবা এসে টান মেরে ফেলে ফেলে দিতেন। অপরিচিত বামুনের হাতেও ভাত খেতে আমার ঘেন্না করত। সেকালে রেল বেশিদুর ছিল না – গোরুর গাড়িতে, ডাকগাড়িতে, পালকিতে, উটের উপর কতদিন ধরে কত উপোস করে কাটিয়েছি। তোমার বাবা কি সহজে আমার আ ভাঙতে পেরেছিলেন? তিনি স্ত্রীকে নিয়ে সব জায়গায় ঘুরে বেড়াতেন বলে সায়েব-মনিবরা তাঁকে বাহবা দিত, তাঁর মাইনেই বেড়ে গেল— ওই জন্যেই তাঁকে জায়গায় অনেক দিন রেখে দিত— প্রায় নড়াতে চাইত না। এখন তো বুড়ো চাকরি ছেড়ে দিয়ে রাশ রাশ টাকা নিয়ে তিনি হঠাৎ উলটে খুব শুচি হয়ে দাঁড়িয়ে কিন্তু আমি তা পারব না। আমার সাত পুরুষের সংস্কার একটা একটা করে নি করা হয়েছে— সে কি এখন আর বললেই ফেরে?

গোরা। আচ্ছা, তোমার পূর্বপুরুষদের কথা ছেড়ে দাও— তাঁরা তো কোনো আপত্তি করতে আসছেন না। কিন্তু আমাদের খাতিরে তোমাকে কতকগুলো জিনিস মেনে চলতেই হবে। নাহয় শাস্ত্রের মান নাই রাখলে, স্নেহের মান রাখতে হবে তো।

আনন্দময়ী। ওরে, অত করে আমাকে কী বোঝাচ্ছিস। আমার মনে কী হয় সে আমিই জানি। আমার স্বামী, আমার ছেলে, আমাকে নিয়ে তাদের যদি পদে পদে কেবল বাধতে লাগল তবে আমার আর সুখ কী নিয়ে। কিন্তু তোকে কোলে নিয়েই আমি আচার ভাসিয়ে দিয়েছি তা জানিস? ছোটো ছেলেকে বুকে তুলে নিলেই বুঝতে পারা যায় যে জাত নিয়ে কেউ পৃথিবীতে জন্মায় না। সে কথা যেদিন বুঝেছি সেদিন থেকে এ কথা নিশ্চয় জেনেছি যে আমি যদি খ্রীস্টান ব'লে ছোটো জাত ব'লে কাউকে ঘৃণা করি তবে ঈশ্বর তোকেও আমার কাছ থেকে কেড়ে নেবেন। তুই আমার কোল ভরে আমার ঘর আলো করে থাক্, আমি পৃথিবীর সকল জাতের হাতেই জল খাব!

আজ আনন্দময়ীর কথা শুনিয়া বিনয়ের মনে হঠাৎ কী-একটা অস্পষ্ট সংশয়ের আভাস দেখা দিল। সে একবার আনন্দময়ীর ও একবার গোরার মুখের দিকে তাকাইল, কিন্তু তখনই মন হইতে সকল তর্কের উপক্রম দূর করিয়া দিল।

গোরা কহিল "মা তোমার যুক্তিটা ভালো বোঝা গেল না। যারা বিচার ক'রে শাস্ত্র মেনে চলে তাদের ঘরেও তো ছেলে বেঁচে থাকে, আর ঈশ্বর তোমার সম্বন্ধেই বিশেষ আইন খাটাবেন এ বুদ্ধি তোমাকে কে দিলে?"

আনন্দময়ী। যিনি তোকে দিয়েছেন বুদ্ধিও তিনি দিয়েছেন। তা আমি কী করব বল্! আমার এতে কোনো হাত নেই। কিন্তু ওরে পাগল, তোর পাগলামি দেখে আমি হাসব কি কাঁদব তা ভেবে পাই নে। যাক সে-সব কথা যাক। তবে বিনয় আমার ঘরে খাবে না?

গোরা। ও তো এখনই সুযোগ পেলেই ছোটে, লোভটি ওর ষোলো আনা। কিন্তু মা, আমি যেতে দেব না। ও যে বামুনের ছেলে, দুটো মিষ্টি দিয়ে সে কথা ওকে ভোলালে চলবে না। ওকে অনেক ত্যাগ করতে হবে, প্রবৃত্তি সামলাতে হবে, তবে ও জন্মের গৌরব রাখতে পারবে। মা, তুমি কিন্তু রাগ কোরো না। আমি তোমার পায়ের ধুলো নিচ্ছি।

আনন্দময়ী। আমি রাগ করব! তুই বলিস কী! তুই যা করছিস এ তুই জ্ঞানে করছিস নে, তা আমি তোকে বলে দিলুম। আমার মনে এই কষ্ট রইল যে

তোকে মানুষ করলুম বটে, কিন্তু— যাই হোক গে, তুই যাকে ধর্ম বলে বেড়াস আমার মানা চলবে না— নাহয়, তুই আমার ঘরে আমার হাতে নাই খেলি— কি তোকে তো দু'সন্ধে দেখতে পাব, সেই আমার ঢের। বিনয়, তুমি মুখটি অমন ক কোরো না বাপ— তোমার মনটি নরম, তুমি ভাবছ আমি দুঃখ পেলুম— কিছু বাপ। আর-এক দিন নিমন্ত্রণ করে খুব ভালো বামুনের হাতেই তোমাকে খাই দেব— তার ভাবনা কী! আমি কিন্তু, বাছা, লছমিয়ার হাতে জল খাব, সে আ সবাইকে বলে রাখছি।

গোরার মা নীচে চলিয়া গেলেন। বিনয় চুপ করিয়া কিছুক্ষণ দাঁড়াইয়া রহি তাহার পর ধীরে ধীরে কহিল, "গোরা, এটা যেন একটু বাড়াবাড়ি হচ্ছে।"

গোরা। কার বাড়াবাড়ি?

বিনয়। তোমার।

গোরা। এক চুল বাড়াবাড়ি নয়। যেখানে যার সীমা আমি সেইটে ঠিক র করে চলতে চাই। কোনো ছুতোয় সূচ্যগ্রভূমি ছাড়তে আরম্ভ করলে শেষকা কিছুই বাকি থাকে না।

বিনয়। কিন্তু মা যে।

গোরা। মা কাকে বলে সে আমি জানি। আমাকে কি সে আবার ম করিয়ে দিতে হবে! আমার মা'র মতো মা ক'জনের আছে। কিন্তু আচার যদি মানতে শুরু করি তবে একদিন হয়তো মাকেও মানব না। দেখো বিনয়, তোমা একটা কথা বলি, মনে রেখো— হৃদয় জিনিসটা অতি উত্তম, কিন্তু সকলের চে উত্তম নয়।

বিনয় কিছুক্ষণ পরে একটু ইতস্তত করিয়া বলিল, "দেখো, গোরা, আজ মা'র ক শুনে আমার মনের ভিতরে কী রকম একটা নাড়াচাড়া হচ্ছে! আমার বোধ হ যেন মার মনে কী একটা কথা আছে, সেইটে তিনি আমাদের বোঝাতে পারছেন না তাই কষ্ট পাচ্ছেন।"

গোরা অধীর হইয়া কহিল, "আঃ বিনয়, অত কল্পনা নিয়ে খেলিও না— ও কেবলই সময় নষ্ট হয়, আর কোনো ফল হয় না।"

বিনয়। তুমি পৃথিবীর কোনো জিনিসের দিকে কখনো ভালো করে তাকাও না তাই যেটা তোমার নজরে পড়ে না, সেটাকেই তুমি কল্পনা ব'লে উড়িয়ে দিতে চাও কিন্তু আমি তোমাকে বলছি, আমি কতবার দেখেছি মা যেন কিসের জন্যে একটা ভা পুষে রেখেছেন— কী যেন একটা ঠিকমতো মিলিয়ে দিতে পারছেন না— সেই জন্যে

ঘরকরনার ভিতরে একটা দুঃখ আছে। গোরা, তুমি ওঁর কথাগুলো একটু কান পেতে শুনো।

গোরা। কান পেতে যতটা শোনা যায় তা আমি শুনে থাকি— তার চেয়ে বেশি শোনবার চেষ্টা করলে ভুল শোনবার সম্ভাবনা আছে ব'লে সে চেষ্টাই করি নে।

৪

মত হিসাবে একটা কথা যেমনতরো শুনিতে হয়, মানুষের উপর প্রয়োগ করিবার বেলায় সকল সময় তাহার সেই একান্ত নিশ্চিত ভাবটা থাকে না— অন্তত বিনয়ের কাছে থাকে না, বিনয়ের হৃদয়বৃত্তি অত্যন্ত প্রবল। তাই তর্কের সময় সে একটা মতকে খুব উচ্চস্বরে মানিয়া থাকে, কিন্তু ব্যবহারের বেলা মানুষকে তাহার চেয়ে বেশি না মানিয়া থাকিতে পারে না। এমন-কি, গোরার প্রচারিত মতগুলি বিনয় যে গ্রহণ করিয়াছে তাহা কতটা মতের খাতিরে আর কতটা গোরার প্রতি তাহার একান্ত ভালোবাসার টানে তাহা বলা শক্ত।

গোরাদের বাড়ি হইতে বাহির হইয়া বাসায় ফিরিবার সময় বর্ষার সন্ধ্যায় যখন সে কাদা বাঁচাইয়া ধীরে ধীরে রাস্তায় চলিতেছিল তখন মত এবং মানুষে তাহার মনের মধ্যে একটা দ্বন্দ্ব বাধাইয়া দিয়াছিল।

এখনকার কালের নানাপ্রকার প্রকাশ্য এবং গোপন আঘাত হইতে সমাজ যদি আত্মরক্ষা করিয়া চলিতে চায় তবে খাওয়া-ছোঁওয়া প্রভৃতি সকল বিষয়ে তাহাকে বিশেষ ভাবে সতর্ক হইতে হইবে এই মতটি বিনয় গোরার মুখ হইতে অতি সহজেই গ্রহণ করিয়াছে, এ লইয়া বিরুদ্ধ লোকদের সঙ্গে সে তীক্ষ্নভাবে তর্ক করিয়াছে; বলিয়াছে, শত্রু যখন কেল্লাকে চারি দিকে আক্রমণ করিয়াছে তখন এই কেল্লার প্রত্যেক পথ-গলি দরজা-জানলা প্রত্যেক ছিদ্রটি বন্ধ করিয়া প্রাণ দিয়া যদি রক্ষা করিতে থাকি, তবে তাহাকে উদারতার অভাব বলে না।

কিন্তু আজ ওই-যে আনন্দময়ীর ঘরে গোরা তাহার খাওয়া নিষেধ করিয়া দিল ইহার আঘাত ভিতরে ভিতরে তাহাকে কেবলই বেদনা দিতে লাগিল।

বিনয়ের বাপ ছিল না, মাকেও সে অল্পবয়সে হারাইয়াছে; খুড়া থাকেন দেশে, এবং ছেলেবেলা হইতেই পড়াশুনা লইয়া বিনয় কলিকাতার বাসায় একলা মানুষ হইয়াছে। গোরার সঙ্গে বন্ধুত্বসূত্রে বিনয় যেদিন হইতে আনন্দময়ীকে জানিয়াছে সেই দিন হইতে তাঁহাকে মা বলিয়াই জানিয়াছে। কতদিন তাঁহার ঘরে গিয়া সে কাড়াকাড়ি করিয়া উৎপাত করিয়া খাইয়াছে; আহার্যের অংশবিভাগ লইয়া আনন্দময়ী

গোরার প্রতি পক্ষপাত করিয়া থাকেন এই অপবাদ দিয়া কতদিন সে তাহার প্রতি কৃত্রিম ঈর্ষা প্রকাশ করিয়াছে। দুই-চারি দিন বিনয় কাছে না আসিলেই আনন্দম যে কতটা উৎকণ্ঠিত হইয়া উঠিতেন, বিনয়কে কাছে বসাইয়া খাওয়াইবেন এ প্রত্যাশায় কতদিন তিনি তাহাদের সভাভঙ্গের জন্য উৎসুকচিত্তে অপেক্ষা করিয়া বসি থাকিতেন, তাহা বিনয় সমস্তই জানিত। সেই বিনয় আজ সামাজিক ঘৃণা আনন্দময়ীর ঘরে গিয়া খাইবে না ইহা কি আনন্দময়ী সহিতে পারেন, না বিন সহিবে!

'ইহার পর হইতে ভালো বামুনের হাতে মা আমাকে খাওয়াইবেন, নিজের হা আর কখনো খাওয়াইবেন না— এ-কথা মা হাসিমুখ করিয়া বলিলেন; কিন্তু এ মর্মান্তিক কথা।' এই কথাটাই বিনয় বারবার মনের মধ্যে তোলাপাড়া করিতে করি বাসায় পৌছিল।

শূন্যঘর অন্ধকার হইয়া আছে; চারি দিকে কাগজপত্র বই এলোমেলো ছড়ানো দিয়াশালাই ধরাইয়া বিনয় তেলের শেজ জ্বালাইল— শেজের উপর বেহারার করকো নানা চিহ্নে অঙ্কিত; লিখিবার টেবিলের উপর যে একটা সাদা কাপড়ের আব আছে তাহার নানান জায়গায় কালী এবং তেলের দাগ; এই ঘরে তাহার প্রাণ হাঁপাইয়া উঠিল। মানুষের সঙ্গ এবং স্নেহের অভাব আজ তাহার বুক যেন চাপি ধরিল। দেশকে উদ্ধার, সমাজকে রক্ষা এই-সমস্ত কর্তব্যকে সে কোনোমতেই এবং সত্য করিয়া তুলিতে পারিল না— ইহার চেয়ে ঢের সত্য সেই অচিন পা যে এক দিন শ্রাবণের উজ্জ্বল সুন্দর প্রভাতে খাঁচার কাছে আসিয়া আবার খাঁচা কাছ হইতে চলিয়া গেছে। কিন্তু সেই অচিন পাখির কথা বিনয় কোনোমতে মনে আমল দিবে না, কোনোমতেই না। সেই জন্য মনকে আশ্রয় দিবার যে আনন্দময়ীর ঘর হইতে গোরা তাহাকে ফিরাইয়া দিয়াছে সেই ঘরটির ছবি আঁকিতে লাগিল।

পঙ্কের-কাজ-করা উজ্জ্বল মেজে পরিষ্কার তক তক করিতেছে; এক ধারে তক্ত পোশের উপর সাদা রাজহাঁসের পাখার মতো কোমল নির্মল বিছানা পাতা রহিয়াছে বিছানার পাশেই একটা ছোটো টুলের উপর রেড়ির তেলের বাতি এতক্ষণে জ্বালা হইয়াছে; মা নিশ্চয়ই নানা রঙের সুতা লইয়া সেই বাতির কাছে ঝুঁকিয়া কাঁথার উ শিল্পকাজ করিতেছেন, লছমিয়া নীচে মেজের উপর বসিয়া তাহার বাঁকা উচ্চার বাংলায় অনর্গল বকিয়া যাইতেছে, মা তাহার অধিকাংশই কানে আনিতেছেন মা যখন মনে কোনো কষ্ট পান তখন শিল্পকাজ লইয়া পড়েন— তাঁহার সেই কর্মনি

স্তব্ধ মুখের ছবির প্রতি বিনয় তাহার মনের দৃষ্টি নিবদ্ধ করিল ; সে মনে মনে কহিল, এই মুখের স্নেহদীপ্তি আমাকে আমার সমস্ত মনের বিক্ষেপ হইতে রক্ষা করুক। এই মুখই আমার মাতৃভূমির প্রতিমাস্বরূপ হউক, আমাকে কর্তব্যে প্রেরণ করুক এবং কর্তব্যে দৃঢ় রাখুক। তাঁহাকে মনে মনে একবার মা বলিয়া ডাকিল এবং কহিল, 'তোমার অন্ন যে আমার অমৃত নয় এ কথা কোনো শাস্ত্রের প্রমাণেই স্বীকার করিব না।'

নিস্তব্ধ ঘরে বড়ো ঘড়িটা টিক টিক করিয়া চলিতে লাগিল ; ঘরের মধ্যে বিনয়ের অসহ্য হইয়া উঠিল। আলোর কাছে দেওয়ালের গায়ে একটা টিকটিকি পোকা ধরিতেছে— তাহার দিকে কিছুক্ষণ চাহিয়া চাহিয়া বিনয় উঠিয়া পড়িল এবং একটা ছাতা লইয়া ঘর হইতে বাহির হইল।

কী করিবে সেটা মনের মধ্যে স্পষ্ট ছিল না। বোধ হয় আনন্দময়ীর কাছে ফিরিয়া যাইবে এইমতোই তাহার মনের অভিপ্রায় ছিল। কিন্তু কখন এক সময় তাহার মনে উঠিল আজ রবিবার, আজ ব্রাহ্মসভায় কেশববাবুর বক্তৃতা শুনিতে যাই। এ কথা যেমন মনে ওঠা অমনি সমস্ত দ্বিধা দূর করিয়া বিনয় জোরে চলিতে আরম্ভ করিল। বক্তৃতা শুনিবার সময় যে বড়ো বেশি নাই তাহা সে জানিত তবু তাহার সংকল্প বিচলিত হইল না।

যথাস্থানে পৌঁছিয়া দেখিল উপাসকেরা বাহির হইয়া আসিতেছে। ছাতা-মাথায় রাস্তার ধারে এক কোণে সে দাঁড়াইল— মন্দির হইতে সেই মুহূর্তেই পরেশবাবু শান্ত-প্রসন্ন-মুখে বাহির হইলেন। তাঁহার সঙ্গে তাঁহার পরিজন চার-পাঁচটি ছিল— বিনয় তাহাদের মধ্যে কেবল একজনের তরুণ মুখ রাস্তার গ্যাসের আলোকে ক্ষণকালের জন্য দেখিল— তাহার পরে গাড়ির চাকার শব্দ হইল এবং এই দৃশ্যটুকু অন্ধকারের মহাসমুদ্রের মধ্যে একটি বুদ্‌বুদের মতো মিলাইয়া গেল।

বিনয় ইংরেজি নভেল যথেষ্ট পড়িয়াছে, কিন্তু বাঙালি ভদ্রঘরের সংস্কার তাহার যাইবে কোথায় ? এমন করিয়া মনের মধ্যে আগ্রহ লইয়া কোনো স্ত্রীলোককে দেখিতে চেষ্টা করা যে সেই স্ত্রীলোকের পক্ষে অসম্মানকর এবং নিজের পক্ষে গর্হিত এ কথা সে কোনো তর্কের দ্বারা মন হইতে তাড়াইতে পারে না। তাই বিনয়ের মনের মধ্যে হর্ষের সঙ্গে সঙ্গে অত্যন্ত একটা গ্লানি জন্মিতে লাগিল। মনে হইল 'আমার একটা যেন পতন হইতেছে'। গোরার সঙ্গে যদিচ সে তর্ক করিয়া আসিয়াছে তবু, যেখানে সামাজিক অধিকার নাই সেখানে কোনো স্ত্রীলোককে প্রেমের চক্ষে দেখা তাহার চির-জীবনের সংস্কারে বাধিতে লাগিল।

বিনয়ের আর গোরার বাড়ি যাওয়া হইল না। মনের মধ্যে নানা কথা তোল করিতে করিতে বিনয় বাসায় ফিরিল। পরদিন অপরাহ্ণে বাসা হইতে বাহির হ ঘুরিতে ঘুরিতে অবশেষে যখন গোরার বাড়িতে আসিয়া পৌঁছিল তখন বর্ষার দি শেষ হইয়া সন্ধ্যার অন্ধকার ঘন হইয়া উঠিয়াছে। গোরা সেই সময় আ জ্বালাইয়া লিখিতে বসিয়াছে।

গোরা কাগজ হইতে মুখ না তুলিয়াই কহিল, "কী গো বিনয়, হাওয়া কোন্ থেকে বইছে?"

বিনয় সে কথায় কর্ণপাত না করিয়া কহিল, "গোরা, তোমাকে একটা কথা জি করি— ভারতবর্ষ তোমার কাছে খুব সত্য? খুব স্পষ্ট? তুমি তো দিনরাত্রি তা মনে রাখ, কিন্তু কী-রকম ক'রে মনে রাখ?"

গোরা লেখা ছাড়িয়া কিছুক্ষণ তাহার তীক্ষ্ণ দৃষ্টি লইয়া বিনয়ের মুখের দি চাহিল; তাহার পরে কলমটা রাখিয়া চৌকির পিঠের দিকে ঠেস দিয়া কহি "জাহাজের কাপ্তেন যখন সমুদ্রে পাড়ি দেয় তখন যেমন আহারে বিহারে কাজে বি সমুদ্রপারের বন্দরটিকে সে মনের মধ্যে রেখে দেয় আমার ভারতবর্ষকে আমি সে করে মনে রেখেছি।"

বিনয়। কোথায় তোমার সেই ভারতবর্ষ?

গোরা বুকে হাত দিয়া কহিল, "আমার এইখানকার কম্পাসটা দিন রাত সে কাঁটা ফিরিয়ে আছে সেইখানে, তোমার মার্শ্‌ম্যান সাহেবের হিস্ট্রি অব ইণ্ডি মধ্যে নয়।"

বিনয়। তোমার কাঁটা যে দিকে, সে দিকে কিছু একটা আছে কি?

গোরা উত্তেজিত হইয়া কহিল, "আছে না তো কী? আমি পথ ভুলতে পা ডুবে মরতে পারি, কিন্তু আমার সেই লক্ষ্মীর বন্দরটি আছে সেই আ পূর্ণস্বরূপ ভারতবর্ষ— ধনে পূর্ণ, জ্ঞানে পূর্ণ ধর্মে পূর্ণ— সে ভারতবর্ষ কোথাও আছে কেবল চারি দিকের এই মিথ্যেটা! এই তোমার কলকাতা শহর, এই আ এই আদালত, এই গোটাকতক ইটকাঠের বুদ্‌বুদ! ছোঃ!"

বলিয়া গোরা বিনয়ের মুখের দিকে একদৃষ্টে কিছুক্ষণ চাহিয়া রহিল— বিনয় কো উত্তর না করিয়া ভাবিতে লাগিল। গোরা কহিল, "এই যেখানে আমরা প শুনছি, চাকরির উমেদারি করে বেড়াচ্ছি, দশটা-পাঁচটায় ভূতের খাটুনি খেটে ক করছি তার কিছুই ঠিকানা নেই, এই জাদুকরের মিথ্যে ভারতবর্ষটাকেই আমরা বলে ঠাউরেছি ব'লেই পঁচিশ কোটি লোক মিথ্যে মানকে মান ব'লে, মিথ্যে ক

কর্ম ব'লে দিনরাত বিভ্রান্ত হয়ে বেড়াচ্ছি— এই মরীচিকার ভিতর থেকে কি আমরা কোনোরকম চেষ্টায় প্রাণ পাব! আমরা তাই প্রতিদিন শুকিয়ে মরছি। একটি সত্য ভারতবর্ষ আছে— পরিপূর্ণ ভারতবর্ষ, সেইখানে স্থিতি না হলে আমরা কি বুদ্ধিতে কি হৃদয়ে যথার্থ প্রাণরসটা টেনে নিতে পারব না। তাই বলছি, আর সমস্ত ভুলে, কেতাবের বিদ্যে, খেতাবের মায়া, উঞ্ছবৃত্তির প্রলোভন, সব টান মেরে ফেলে দিয়ে সেই বন্দরের দিকেই জাহাজ ভাসাতে হবে— ডুবি তো ডুবব, মরি তো মরব। সাধে আমি ভারতবর্ষের সত্য মূর্তি, পূর্ণ মূর্তি কোনোদিন ভুলতে পারি নে!"

বিনয়। এ-সব কেবল উত্তেজনার কথা নয়? এ তুমি সত্য বলছ?

গোরা মেঘের মতো গর্জিয়া কহিল, "সত্যই বলছি।"

বিনয়। যারা তোমার মতো দেখতে পাচ্ছে না?

গোরা মুঠা বাঁধিয়া কহিল, "তাদের দেখিয়ে দিতে হবে। এই তো আমাদের কাজ। সত্যের ছবি স্পষ্ট না দেখতে পেলে লোকে আত্মসমর্পণ করবে কোন উপছায়ার কাছে? ভারতবর্ষের সর্বাঙ্গীণ মূর্তিটা সবার কাছে তুলে ধরো— লোকে তা হলে পাগল হয়ে যাবে। তখন কি দ্বারে দ্বারে চাঁদা সেধে বেড়াতে হবে? প্রাণ দেবার জন্যে ঠেলাঠেলি পড়ে যাবে।"

বিনয়। হয় আমাকে সংসারের দশ জনের মতো ভেসে চলে যেতে দাও নইলে আমাকে সেই মূর্তি দেখাও।

গোরা। সাধনা করো। যদি বিশ্বাস মনে থাকে তা হলে কঠোর সাধনাতেই সুখ পাবে। আমাদের শৌখিন পেট্রিয়টদের সত্যকার বিশ্বাস কিছুই নেই, তাই তাঁরা নিজের এবং পরের কাছে কিছুই জোর করে দাবি করতে পারেন না। স্বয়ং কুবের যদি তাঁদের সেধে বর দিতে আসেন তা হলে তাঁরা বোধ হয় লাটসাহেবের চাপরাশির গিল্টি-করা তকমাটার চেয়ে বেশি আর কিছু সাহস করে চাইতেই পারেন না। তাঁদের বিশ্বাস নেই, তাই ভরসা নেই।

বিনয়। গোরা, সকলের প্রকৃতি সমান নয়। তুমি নিজের বিশ্বাস নিজের ভিতরেই পেয়েছ, এবং নিজের আশ্রয় নিজের জোরেই খাড়া করে রাখতে পার, তাই অন্যের অবস্থা ঠিক বুঝতে পার না। আমি বলছি তুমি আমাকে যা হয় একটা কাজে লাগিয়ে দাও— দিনরাত আমাকে খাটিয়ে নাও— নইলে তোমার কাছে যতক্ষণ থাকি মনে হয় যেন একটা কী পেলুম, তার পরে দূরে গেলে এমন কিছু হাতের কাছে পাই নে যেটাকে আঁকড়ে ধরে থাকতে পারি।

গোরা। কাজের কথা বলছ? এখন আমাদের একমাত্র কাজ এই যে, যা-কিছু

স্বদেশের তারই প্রতি সংকোচহীন সংশয়হীন সম্পূর্ণ শ্রদ্ধা প্রকাশ করে দেশে অবিশ্বাসীদের মনে সেই শ্রদ্ধার সঞ্চার করে দেওয়া। দেশের সম্বন্ধে লজ্জা করে কর আমরা নিজের মনকে দাসত্বের বিষে দুর্বল করে ফেলেছি ; আমাদের প্রত্যেকে নিজে দৃষ্টান্তে তার প্রতিকার করলে তার পর আমরা কাজ করবার ক্ষেত্রটি পাব। এখ যে-কোনো কাজ করতে চাই সে কেবল ইতিহাসের ইস্কুলবইটি ধ'রে পরের কাজের নক হয়ে ওঠে। সেই ঝুঁটো কাজে কি আমরা কখনো সত্যভাবে আমাদের সমস্ত প্রাণম দিতে পারব ? তাতে কেবল নিজেদের হীন করেই তুলব।

এমন সময় হাতে একটা হুঁকা লইয়া মৃদুমন্দ অলস ভাবে মহিম আসিয়া ঘরে প্রবে করিলেন। আপিস হইতে ফিরিয়া জলযোগ সারিয়া, একটা পান মুখে দিয়া এ গোটাছয়েক পান বাটায় লইয়া রাস্তার ধারে বসিয়া মহিমের এই তামাক টানিবা সময়। আর-কিছুক্ষণ পরেই একটি একটি করিয়া পাড়ার বন্ধুরা জুটিবে, তখন স দরজার পাশের ঘরটাতে প্রমারা খেলিবার সভা বসিবে।

মহিম ঘরে ঢুকিতেই গোরা চৌকি ছাড়িয়া উঠিয়া দাঁড়াইল। মহিম হুঁকা টান দিতে দিতে কহিল, "ভারত-উদ্ধারে ব্যস্ত আছ, আপাতত ভাইকে উদ্ধা করো তো।"

গোরা মহিমের মুখের দিকে চাহিয়া রহিল। মহিম কহিলেন, "আমাদে আপিসের নতুন যে বড়োসাহেব হয়েছে— ডালকুত্তার মতো চেহারা— সে বেটা ভা পাজি। সে বাবুদের বলে বেবুন— কারো মা মরে গেলে ছুটি দিতে চায় না, ব মিথ্যে কথা— কোনো মাসেই কোনো বাঙালি আমলার গোটা মাইনে পাবার জো নেই, জরিমানায় জরিমানায় একেবারে শতছিদ্র করে ফেলে। কাগজে তার না একটা চিঠি বেরিয়েছিল, সে বেটা ঠাউরেছে আমারই কর্ম। নেহাত মিথ্যে ঠাও নি। কাজেই এখন আবার স্বনামে তার একটা কড়া প্রতিবাদ না লিখলে টিক দেবে না। তোমরা তো য়ুনিভার্সিটির জলধি মন্থন ক'রে দুই রত্ন উঠেছ— চিঠিখানা একটু ভালো করে লিখে দিতে হবে। ওর মধ্যে ছড়িয়ে দিতে even-handed justice, never-failing generosity, kind courteousnes ইত্যাদি ইত্যাদি।"

গোরা চুপ করিয়া রহিল। বিনয় হাসিয়া কহিল, "দাদা, অতগুলো মিথ্যা ক এক নিশ্বাসে চালাবেন ?"

মহিম। শঠে শাঠ্যং সমাচরেৎ। অনেক দিন ওদের সংসর্গ করেছি, আম কাছে কিছুই অবিদিত নেই। ওরা যা মিথ্যা কথা জমাতে পারে সে তারিফ কর

হয়। দরকার হলে ওদের কিছু বাধে না। এক জন যদি মিছে বলে তো শেয়ালের মতো আর সব ক'টাই সেই এক সুরে হুক্কাহুয়া করে ওঠে, আমাদের মতো এক জন আর-এক জনকে ধরিয়ে দিয়ে বাহবা নিতে চায় না। এটা নিশ্চয় জেনো, ওদের ঠকালে পাপ নেই যদি না পড়ি ধরা।

বলিয়া হাঃ হাঃ হাঃ করিয়া মহিম টানিয়া টানিয়া হাসিতে লাগিলেন— বিনয়ও না হাসিয়া থাকিতে পারিল না।

মহিম কহিলেন, "তোমরা ওদের মুখের উপর সত্যি কথা বলে ওদের অপ্রতিভ করতে চাও! এমনি বুদ্ধি যদি ভগবান তোমাদের না দেবেন তবে দেশের এমন দশা হবে কেন? এটা তো বুঝতে হবে, যার গায়ের জোর আছে বাহাদুরি করে তার চুরি ধরিয়ে দিতে গেলে সে লজ্জায় মাথা হেঁট করে থাকে না। সে উল্‌টে তার সিঁধকাটিটা তুলে পরম সাধুর মতোই হুংকার দিয়ে মারতে আসে। সত্যি কিনা বলো।"

বিনয়। সত্যি বইকি।

মহিম। তার চেয়ে মিছে কথার ঘানি থেকে বিনি পয়সায় যে তেলটুকু বেরোয় তারই এক-আধ ছটাক তার পায়ে মালিশ করে যদি বলি 'সাধুজি, বাবা পরমহংস, দয়া করে ঝুলিটা একটু ঝাড়ো, ওর ধুলো পেলেও বেঁচে যাব' তা হলে তোমারই ঘরের মালের অন্তত একটা অংশ হয়তো তোমারই ঘরে ফিরে আসতে পারে, অথচ শান্তি-ভঙ্গেরও আশঙ্কা থাকে না। যদি বুঝে দেখ তো একেই বলে পেট্রিয়টিজ্‌ম্‌। কিন্তু আমার ভায়া চটছে। ও হিঁদু হয়ে অবধি আমাকে দাদা ব'লে খুব মানে, ওর সামনে আজ আমার কথাগুলো ঠিক বড়োভায়ের মতো হল না। কিন্তু কী করব ভাই, মিছে কথা সম্বন্ধেও তো সত্যি কথাটা বলতে হবে। বিনয়, সেই লেখাটা কিন্তু চাই। রোসো আমার নোট লেখা আছে, সেটা নিয়ে আসি।

বলিয়া মহিম তামাক টানিতে টানিতে বাহির হইয়া গেলেন। গোরা বিনয়কে কহিল, "বিনু, তুমি দাদার ঘরে গিয়ে ওঁকে ঠেকাও গে। আমি লেখাটা শেষ করে ফেলি।"

৫

"ওগো, শুনছ? আমি তোমার পুজোর ঘরে ঢুকছি নে, ভয় নেই। আহ্নিক শেষ হলে একবার ও ঘরে যেয়ো— তোমার সঙ্গে কথা আছে। দুজন নূতন সন্ন্যাসী যখন এসেছে তখন কিছুকাল তোমার আর দেখা পাব না জানি, সেই জন্যে বলতে এলুম। ভুলো না, একবার যেয়ো।"

এই বলিয়া আনন্দময়ী ঘরকরনার কাজে ফিরিয়া গেলেন।

কৃষ্ণদয়ালবাবু শ্যামবর্ণ দোহারা গোছের মানুষ, বেশি লম্বা নহেন। মুখের মধ্যে বড়ো বড়ো দুইটা চোখ সব চেয়ে চোখে পড়ে, বাকি প্রায় সমস্তই কাঁচাপাক গোঁফে দাড়িতে সমাচ্ছন্ন। ইনি সর্বদাই গেরুয়া রঙের পট্টবস্ত্র পরিয়া আছেন, হাতের কাছে পিতলের কমণ্ডলু, পায়ে খড়ম। মাথার সামনের দিকে টাক পড়িয়া আসিতেছে —বাকি বড়ো বড়ো চুল গ্রন্থি দিয়া মাথায় উপরে একটা চূড়া করিয়া বাঁধা।

একদিন পশ্চিমে থাকিতে ইনি পলটনের গোরাদের সঙ্গে মিশিয়া মদ-মাং খাইয়া একাকার করিয়া দিয়াছেন। তখন দেশের পুজারি পুরোহিত বৈষ্ণব সন্ন্যা শ্রেণীর লোকদিগকে গায়ে পড়িয়া অপমান করাকে পৌরুষ বলিয়া জ্ঞান করিতে এখন না মানেন এমন জিনিস নাই। নূতন সন্ন্যাসী দেখিলেই তাহার কাছে নূত সাধনার পন্থা শিখিতে বসিয়া যান। মুক্তির নিগূঢ় পথ এবং যোগের নিগূঢ় প্রণালী জন্য ইহার লুব্ধতার অবধি নাই। তান্ত্রিক সাধনা অভ্যাস করিবেন বলিয়া কৃষ্ণদয় কিছুদিন উপদেশ লইতেছিলেন এমন সময় এক জন বৌদ্ধ পুরোহিতের সন্ধান পাইয় সম্প্রতি তাঁহার মন চঞ্চল হইয়া উঠিয়াছে।

ইহার প্রথম স্ত্রী একটি পুত্র প্রসব করিয়া যখন মারা যান তখন ইহার বয়স তে বছর। মাতার মৃত্যুর কারণ বলিয়া, রাগ করিয়া ছেলেটিকে তাঁহার শ্বশুরবাড়ি রাখি কৃষ্ণদয়াল প্রবল বৈরাগ্যের ঝোঁকে একেবারে পশ্চিমে চলিয়া যান এবং ছয় মাসে মধ্যেই কাশীবাসী সার্বভৌম মহাশয়ের পিতৃহীনা পৌত্রী আনন্দময়ীকে বিব করেন।

পশ্চিমে কৃষ্ণদয়াল চাকরির জোগাড় করিলেন এবং মনিবদের কাছে নানা উপা প্রতিপত্তি করিয়া লইলেন। ইতিমধ্যে সার্বভৌমের মৃত্যু হইল; অন্য কো অভিভাবক না থাকাতে স্ত্রীকে নিজের কাছে আনিয়াই রাখিতে হইল।

ইতিমধ্যে যখন সিপাহিদের ম্যুটিনি বাধিল সেই সময়ে কৌশলে দুই-এক উচ্চপদস্থ ইংরেজের প্রাণরক্ষা করিয়া ইনি যশ এবং জায়গির লাভ করেন। ম্যুটি কিছুকাল পরেই কাজ ছাড়িয়া দিলেন এবং নবজাত গোরাকে লইয়া কিছুদিন কাশী কাটাইলেন। গোরার বয়স যখন বছর পাঁচেক হইল তখন কৃষ্ণদয়াল কলিকা আসিয়া তাঁহার বড়ো ছেলে মহিমকে তাহার মামার বাড়ি হইতে নিজের ক আনাইয়া মানুষ করিলেন। এখন মহিম পিতার মুরুব্বিদের অনুগ্রহে সরক খাতাঞ্জিখানায় খুব তেজের সঙ্গে কাজ চালাইতেছে।

গোরা শিশুকাল হইতেই তাহার পাড়ার এবং ইস্কুলের ছেলেদের সর্দারি করি

*

মাস্টার-পণ্ডিতের জীবন অসহ্য করিয়া তোলাই তাহার প্রধান কাজ এবং আমোদ ছিল। একটু বয়স হইতেই সে ছাত্রদের ক্লাবে 'স্বাধীনতাহীনতায় কে বাঁচিতে চায় হে' এবং 'বিংশতি কোটি মানবের বাস' আওড়াইয়া, ইংরেজি ভাষায় বক্তৃতা করিয়া ক্ষুদ্র বিদ্রোহীদের দলপতি হইয়া উঠিল। অবশেষে যখন এক সময় ছাত্রসভার ডিম্ব ভেদ করিয়া গোরা বয়স্কসভায় কাকলি বিস্তার করিতে আরম্ভ করিল তখন কৃষ্ণদয়াল-বাবুর কাছে সেটা অত্যন্ত কৌতুকের বিষয় বলিয়া মনে হইল।

বাহিরের লোকের কাছে গোরার প্রতিপত্তি দেখিতে দেখিতে বাড়িয়া উঠিল; কিন্তু ঘরে কাহারও কাছে সে বড়ো আমল পাইল না। মহিম তখন চাকরি করে— সে গোরাকে কখনো বা 'পেট্রিয়ট-জ্যাঠা' কখনো বা 'হরিশ মুখুজ্জে দি সেকেণ্ড' বলিয়া নানাপ্রকারে দমন করিতে চেষ্টা করিয়াছিল। তখন দাদার সঙ্গে গোরার প্রায় মাঝে মাঝে হাতাহাতি হইবার উপক্রম হইত। আনন্দময়ী গোরার ইংরেজ-বিদ্বেষে মনে মনে অত্যন্ত উদ্‌বেগ অনুভব করিতেন তাহাকে নানাপ্রকারে ঠাণ্ডা করিবার চেষ্টা করিতেন, কিন্তু কোনো ফলই হইত না। গোরা রাস্তায় ঘাটে কোনো সুযোগে ইংরেজের সঙ্গে মারামারি করিতে পারিলে জীবন ধন্য মনে করিত।

এ দিকে কেশববাবুর বক্তৃতায় মুগ্ধ হইয়া গোরা ব্রাহ্মসমাজের প্রতি বিশেষভাবে আকৃষ্ট হইয়া পড়িল; আবার এই সময়টাতেই কৃষ্ণদয়াল ঘোরতর আচারনিষ্ঠ হইয়া উঠিলেন। এমন-কি, গোরা তাঁহার ঘরে গেলেও তিনি ব্যতিব্যস্ত হইয়া উঠিতেন। গুটি দুই-তিন ঘর লইয়া তিনি নিজের মহল স্বতন্ত্র করিয়া রাখিলেন। ঘটা করিয়া সেই মহলের দ্বারের কাছে "সাধনাশ্রম" নাম লিখিয়া কাষ্ঠফলক লটকাইয়া দিলেন।

বাপের এই কাণ্ডকারখানায় গোরার মন বিদ্রোহী হইয়া উঠিল। সে বলিল, "আমি এ-সমস্ত মূঢ়তা সহ্য করিতে পারি না— এ আমার চক্ষুশূল।" এই উপলক্ষে গোরা তাহার বাপের সঙ্গে সমস্ত সম্পর্ক বিচ্ছিন্ন করিয়া একেবারে বাহির হইয়া যাইবার উপক্রম করিয়াছিল— আনন্দময়ী তাহাকে কোনো রকমে ঠেকাইয়া রাখিয়াছিলেন।

বাপের কাছে যে-সকল ব্রাহ্মণপণ্ডিতের সমাগম হইতে লাগিল গোরা জো পাইলেই তাঁহাদের সঙ্গে তর্ক বাধাইয়া দিত। সে তো তর্ক নয়, প্রায় ঘুষি বলিলেই হয়। তাঁহাদের অনেকেরই পাণ্ডিত্য অতি যৎসামান্য এবং অর্থলোভ অপরিমিত ছিল; গোরাকে তাঁহারা পারিয়া উঠিতেন না, তাহাকে বাঘের মতো ভয় করিতেন। ইহাদের মধ্যে কেবল হরচন্দ্র বিদ্যাবাগীশের প্রতি গোরার শ্রদ্ধা জন্মিল।

বেদান্তচর্চা করিবার জন্য বিদ্যাবাগীশকে কৃষ্ণদয়াল নিযুক্ত করিয়াছিলেন। গোর প্রথমেই ইহার সঙ্গে উদ্ধতভাবে লড়াই করিতে গিয়া দেখিল লড়াই চলে না লোকটি যে কেবল পণ্ডিত তাহা নয়, তাঁহার মতের ঔদার্য অতি আশ্চর্য। কেব সংস্কৃত পড়িয়া এমন তীক্ষ্ণ অথচ প্রশস্ত বুদ্ধি যে হইতে পারে গোরা তাহা কল্পনা করিতে পারিত না। বিদ্যাবাগীশের চরিত্রে ক্ষমা ও শান্তিতে পূর্ণ এমন এক অবিচলিত ধৈর্য ও গভীরতা ছিল যে তাঁহার কাছে নিজেকে সংযত না করা গোরা পক্ষে সম্পূর্ণ অসম্ভব ছিল। হরচন্দ্রের কাছে গোরা বেদান্তদর্শন পড়িতে আরম্ভ করি গোরা কোনো কাজ আধা-আধি-রকম করিতে পারে না, সুতরাং দর্শন-আলোচন মধ্যে সে একেবারে তলাইয়া গেল।

ঘটনাক্রমে এই সময়ে এক জন ইংরেজ মিশনারি কোনো সংবাদপত্রে হিন্দু শা ও সমাজকে আক্রমণ করিয়া দেশের লোককে তর্কযুদ্ধে আহ্বান করিলেন। গো তো একেবারে আগুন হইয়া উঠিল। যদিচ সে নিজে অবকাশ পাইলেই শাস্ত্র লোকাচারের নিন্দা করিয়া বিরুদ্ধমতের লোককে যত রকম করিয়া পারে পী দিত, তবু হিন্দুসমাজের প্রতি বিদেশী লোকের অবজ্ঞা তাহাকে যেন অঙ্কুশে আ করিয়া তুলিল।

সংবাদপত্রে গোরা লড়াই শুরু করিল। অপর পক্ষে হিন্দুসমাজকে যতগুলি দো দিয়াছিল গোরা তাহার একটাও এবং একটুও স্বীকার করিল না। দুই প অনেক উত্তর চালাচালি হইলে পর সম্পাদক বলিলেন, "আমরা আর বেশি চিঠি ছাপিব না।"

কিন্তু গোরার তখন রোখ চড়িয়া গেছে। সে 'হিণ্ডুয়িজ্‌ম্‌' নাম দিয়া ইংরেজি এক বই লিখিতে লাগিল-- তাহাতে তাহার সাধ্যমত সমস্ত যুক্তি ও শাস্ত্র ঘাঁ হিন্দুধর্ম ও সমাজের অনিন্দনীয় শ্রেষ্ঠত্বের প্রমাণ সংগ্রহ করিতে বসিয়া গেল।

এমনি করিয়া মিশনারির সঙ্গে ঝগড়া করিতে গিয়া গোরা আস্তে আস্তে নি ওকালতির কাছে নিজে হার মানিল। গোরা বলিল, "আমার আপন দে বিদেশীর আদালতে আসামির মতো খাড়া করিয়া বিদেশীর আইনমতে তাহার বি করিতে আমরা দিবই না। বিলাতের আদর্শের সঙ্গে খুঁটিয়া খুঁটিয়া মিল করি আমরা লজ্জাও পাইব না, গৌরবও বোধ করিব না। যে দেশে জন্মিয়াছি সে দে আচার, বিশ্বাস, শাস্ত্র ও সমাজের জন্য পরের ও নিজের কাছে কিছুমাত্র সংকু হইয়া থাকিব না। দেশের যাহা-কিছু আছে তাহার সমস্তই সবলে ও সগর্বে স্বী করিয়া লইয়া দেশকে ও নিজেকে অপমান হইতে রক্ষা করিব।"

এই বলিয়া গোরা গঙ্গাস্নান ও সন্ধ্যাহ্নিক করিতে লাগিল, টিকি রাখিল, খাওয়া-ছোঁওয়া সম্বন্ধে বিচার করিয়া চলিল। এখন হইতে প্রত্যহ সকালবেলায় সে বাপ-মায়ের পায়ের ধুলা লয়, যে মহিমকে সে কথায় কথায় ইংরেজি ভাষায় 'ক্যাড' ও 'স্নব' বলিয়া অভিহিত করিতে ছাড়িত না, তাহাকে দেখিলে উঠিয়া দাঁড়ায়, প্রণাম করে; মহিম এই হঠাৎ-ভক্তি লইয়া তাহাকে যাহা মুখে আসে তাহাই বলে, কিন্তু গোরা তাহার কোনো জবাব করে না।

গোরা তাহার উপদেশে ও আচরণে দেশের এক দল লোককে যেন জাগাইয়া দিল। তাহারা যেন একটা টানাটানির হাত হইতে বাঁচিয়া গেল; হাঁফ ছাড়িয়া বলিয়া উঠিল, "আমরা ভালো কি মন্দ, সভ্য কি অসভ্য তাহা লইয়া জবাবদিহি কারও কাছে করিতে চাই না—কেবল আমরা ষোলো আনা অনুভব করিতে চাই যে আমরা আমরাই।"

কিন্তু কৃষ্ণদয়াল গোরার এই নূতন পরিবর্তনে যে খুশি হইলেন তাহা মনে হইল না। এমন-কি, তিনি একদিন গোরাকে ডাকিয়া বলিলেন, "দেখো বাবা, হিন্দুশাস্ত্র বড়ো গভীর জিনিস। ঋষিরা যে ধর্ম স্থাপন করে গেছেন তা তলিয়ে বোঝা যে-সে লোকের কর্ম নয়। আমার বিবেচনায় না বুঝে এ নিয়ে নাড়াচাড়া না করাই ভালো। তুমি ছেলেমানুষ, বরাবর ইংরেজি পড়ে মানুষ হয়েছ, তুমি যে ব্রাহ্মসমাজের দিকে ঝুঁকেছিলে সেটা তোমার ঠিক অধিকারের মতোই কাজ করেছিলে। সেইজন্যেই আমি তাতে কিছুই রাগ করি নি, বরঞ্চ খুশিই ছিলুম। কিন্তু এখন তুমি যে পথে চলেছ এটা ঠিক ভালো ঠেকছে না। এ তোমার পথই নয়।"

গোরা কহিল, "বলেন কী বাবা? আমি যে হিন্দু। হিন্দুধর্মের গূঢ় মর্ম আজ না বুঝি তো কাল বুঝব— কোনোকালে যদি না বুঝি তবু এই পথে চলতেই হবে। হিন্দুসমাজের সঙ্গে পূর্বজন্মের সম্বন্ধ কাটাতে পারি নি বলেই তো এ জন্মে ব্রাহ্মণের ঘরে জন্মেছি, এমনি করেই জন্মে জন্মে এই হিন্দুধর্মের ও হিন্দুসমাজের ভিতর দিয়েই অবশেষে এর চরমে উত্তীর্ণ হব। যদি কখনো ভুলে অন্য পথের দিকে একটু হেলি আবার দ্বিগুণ জোরে ফিরতেই হবে।"

কৃষ্ণদয়াল কেবলই মাথা নাড়িতে নাড়িতে কহিলেন, "কিন্তু, বাবা, হিন্দু বললেই হিন্দু হওয়া যায় না। মুসলমান হওয়া সোজা, খ্রীস্টান যে-সে হতে পারে— কিন্তু হিন্দু! বাস্‌রে! ও বড়ো শক্ত কথা।"

গোরা। সে তো ঠিক। কিন্তু আমি যখন হিন্দু হয়ে জন্মেছি, তখন তো সিংহদ্বার পার হয়ে এসেছি। এখন ঠিকমতো সাধন করে গেলেই অল্পে অল্পে এগোতে পারব।

কৃষ্ণদয়াল। বাবা, তর্কে তোমাকে ঠিকটি বোঝাতে পারব না। তবে তুমি বলছ সেও সত্য। যার যেটা কর্মফল, নির্দিষ্ট ধর্ম, তাকে এক দিন ঘুরে ফিরে ধর্মের পথেই আসতে হবে— কেউ আটকাতে পারবে না। ভগবানের ইচ্ছে। কী করিতে পারি! আমরা তো উপলক্ষ।

কর্মফল এবং ভগবানের ইচ্ছা, সোহহংবাদ এবং ভক্তিতত্ত্ব সমস্তই কৃষ্ণদয়াল সমান ভাবে গ্রহণ করেন— পরস্পরের মধ্যে যে কোনোপ্রকার সমন্বয়ের আছে তাহা অনুভবমাত্র করেন না।

৬

আজ আহ্নিক ও স্নানাহার সারিয়া কৃষ্ণদয়াল অনেক দিন পরে আনন্দময়ীর মেজের উপর নিজের কম্বলের আসনটি পাতিয়া সাবধানে চারি দিকের সমস্ত হইতে যেন বিবিক্ত হইয়া খাড়া হইয়া বসিলেন।

আনন্দময়ী কহিলেন, "ওগো, তুমি তো তপস্যা করছ, ঘরের কথা কিছু কিন্তু আমি যে গোরার জন্যে সর্বদাই ভয়ে ভয়ে গেলুম।"

কৃষ্ণদয়াল। কেন, ভয় কিসের?

আনন্দময়ী। তা আমি ঠিক বলতে পারি নে। কিন্তু আমার যেন গোরা আজকাল এই-যে হিঁদুয়ানি আরম্ভ করেছে এ ওকে কখনোই এ ভাবে চলতে গেলে শেষকালে একটা কী বিপদ ঘটবে। আমি তো তখনই বলেছিলুম, ওর পইতে দিয়ো না। তখন যে তুমি কিছুই মানতে না; গলায় একগাছা সুতো পরিয়ে দিলে তাতে কারও কিছু আসে যায় না। তো সুতো নয়—এখন ওকে ঠেকাবে কোথায়?

কৃষ্ণদয়াল। বেশ! সব দোষ বুঝি আমার! গোড়ায় তুমি যে ভুল তুমি যে ওকে কোনোমতেই ছাড়তে চাইলে না। তখন আমিও ছিলুম— ধর্মকর্ম কোনো কিছুর তো জ্ঞান ছিল না। এখন হলে কি এমন কাজ পারতুম।

আনন্দময়ী। কিন্তু যাই বল, আমি যে কিছু অধর্ম করেছি সে আমি মানতে পারব না। তোমার তো মনে আছে ছেলে হবার জন্যে আমি করেছি— যে যা বলেছে তাই শুনেছি— কত মাদুলি কত মন্তর নিয়েছি সে জানই। এক দিন স্বপ্নে দেখলুম যেন সাজি ভরে টগরফুল নিয়ে এসে ঠাকুরের করতে বসেছি— এক সময় চেয়ে দেখি সাজিতে ফুল নেই, ফুলের মতো

ছোট্ট ছেলে ; আহা সে কী দেখেছিলুম সে কী বলব, আমার দুই চোখ দিয়ে জল পড়তে লাগল— তাকে তাড়াতাড়ি কোলে তুলে নিতে যাব আর ঘুম ভেঙে গেল। তার দশ দিন না যেতেই তো গোরাকে পেলুম— সে আমার ঠাকুরের দান— সে কি আর কারও যে আমি কাউকে ফিরিয়ে দেব। আর-জন্মে তাকে গর্ভে ধারণ করে বোধ হয় অনেক কষ্ট পেয়েছিলুম তাই আজ সে আমাকে মা বলতে এসেছে। কেমন করে কোথা থেকে সে এল ভেবে দেখো দেখি। চারি দিকে তখন মারামারি কাটাকাটি, নিজের প্রাণের ভয়েই মরি— সেই সময় রাত-দুপুরে সেই মেম যখন আমাদের বাড়িতে এসে লুকোল, তুমি তো তাকে ভয়ে বাড়িতে রাখতেই চাও না— আমি তোমাকে ভাঁড়িয়ে তাকে গোয়ালঘরে লুকিয়ে রাখলুম। সেই রাত্রেই ছেলেটি প্রসব করে সে তো মারা গেল। সেই বাপ-মা-মরা ছেলেকে আমি যদি না বাঁচাতুম তো সে কি বাঁচত। তোমার কী! তুমি তো পাদ্রির হাতে ওকে দিতে চেয়েছিলে। কেন! পাদ্রিকে দিতে যাব কেন! পাদ্রি কি ওর মা-বাপ, না ওর প্রাণরক্ষা করেছে? এমন করে যে ছেলে পেয়েছি সে কি গর্ভে পাওয়ার চেয়ে কম। তুমি যাই বল, এ ছেলে যিনি আমাকে দিয়েছেন তিনি স্বয়ং যদি না নেন তবে প্রাণ গেলেও আর কাউকে নিতে দিচ্ছি নে।

কৃষ্ণদয়াল। সে তো জানি। তা, তোমার গোরাকে নিয়ে তুমি থাকো, আমি তো কখনো তাতে কোনো বাধা দিই নি। কিন্তু ওকে ছেলে বলে পরিচয় দিয়ে তার পরে ওর পইতে না দিলে তো সমাজে মানবে না। তাই পইতে কাজেই দিতে হল। এখন কেবল দুটি কথা ভাববার আছে। ন্যায়ত আমার বিষয়সম্পত্তি সমস্ত মহিমেরই প্রাপ্য— তাই—

আনন্দময়ী। কে তোমার বিষয়সম্পত্তির অংশ নিতে চায়! তুমি যত টাকা করেছ সব তুমি মহিমকে দিয়ে যেয়ো— গোরা তার এক পয়সাও নেবে না। ও পুরুষ-মানুষ, লেখাপড়া শিখেছে, নিজে খেটে উপার্জন করে খাবে— ও পরের ধনে ভাগ বসাতে যাবে কেন! ও বেঁচে থাক্ সেই আমার ঢের আমার আর কোনো সম্পত্তির দরকার নেই।

কৃষ্ণদয়াল। না, ওকে একেবারে বঞ্চিত করব না, জায়গিরটা ওকেই দিয়ে দেব— কালে তার মুনফা বছরে হাজার টাকা হতে পারবে। এখন ভাবনার কথা হচ্ছে ওর বিবাহ দেওয়া নিয়ে। পূর্বে যা করেছি তা করেছি— কিন্তু এখন তো হিন্দুমতে ব্রাহ্মণের ঘরে ওর বিয়ে দিতে পারব না - তা এতে তুমি রাগই কর আর যাই কর।

আনন্দময়ী। হায় হায়, তুমি মনে কর তোমার মতো পৃথিবীময় গঙ্গাজল আর

গোবর ছিটিয়ে বেড়াই নে বলে আমার ধর্মজ্ঞান নেই। ব্রাহ্মণের ঘরে ওর বিয়েই বা দেব কেন, আর রাগ করবই বা কী জন্যে?

কৃষ্ণদয়াল। বল কী! তুমি যে বামুনের মেয়ে।

আনন্দময়ী। তা হই না বামুনের মেয়ে। বামনাই করা তো আমি ছেড়েই দিয়েছি। ওই তো মহিমের বিয়ের সময় আমার খ্রীস্টানি চাল ব'লে কুটুম্বরা গোল করতে চেয়েছিল— আমি তাই ইচ্ছে করেই তফাত হয়ে ছিলুম, কথাটি কই নি। পৃথিবীসুদ্ধ লোক আমাকে খ্রীস্টান বলে, আরো কত কী কথা কয়— আমি সমস্ত মেনে নিয়েই বলি, তা খ্রীস্টান কি মানুষ নয়! তোমরাই যদি এত উঁচু জাত আর ভগবানের এত আদরের তবে তিনি একবার পাঠানের, একবার মোগলের, একবার খ্রীস্টানের পায়ে এমন করে তোমাদের মাথা মুড়িয়ে দিচ্ছেন কেন?

কৃষ্ণদয়াল। ও সব অনেক কথা, তুমি মেয়েমানুষ-সে-সব বুঝবে না। কিন্তু সমাজ একটা আছে সেটা তো বোঝ, সেটা তোমার মেনে চলাই উচিত।

আনন্দময়ী। আমার বুঝে কাজ নেই। আমি এই বুঝি যে, গোরাকে আমি যখন ছেলে ব'লে মানুষ করেছি তখন আচার-বিচারের ভড়ং করতে গেলে সমাজ থাক্ আর না থাক্ ধর্ম থাকবে না। আমি কেবল সেই ধর্মের ভয়েই কোনোদিন কিছু লুকোই নে— আমি যে কিছু মানছি নে সে সকলকেই জানতে দিই, আর সকলেরই ঘৃণা কুড়িয়ে চুপ করে পড়ে থাকি। কেবল একটি কথাই লুকিয়েছি, তারই জন্যে ভয়ে ভয়ে সারা হয়ে গেলুম ঠাকুর কখন কী করেন দেখো, আমার মনে হয় গোরাকে সকল কথা বলে ফেলি, তার পরে অদৃষ্টে যা থাকে তাই হবে।

কৃষ্ণদয়াল ব্যস্ত হইয়া বলিয়া উঠিলেন, "না না, আমি বেঁচে থাকতে কোনোমতেই সে হতে পারবে না। গোরাকে তো জানই। এ কথা শুনলে সে কী যে করে বসবে তা কিছুই বলা যায় না। তার পরে সমাজে একটা হুলস্থুল পড়ে যাবে। শুধু তাই! এ দিকে গবর্মেণ্ট কী করে তাও বলা যায় না। যদিও গোরার বাপ লড়াইয়ে মারা গেছে, ওর মাও তো মরেছে জানি, কিন্তু সব হাঙ্গামা চুকে গেলে ম্যাজেস্টরিতে খবর দেওয়া উচিত ছিল। এখন এই নিয়ে যদি একটা গোলমাল উঠে পড়ে তা হলে আমার সাধন-ভজন সমস্ত মাটি হবে, আরও কী বিপদ ঘটে বলা যায় না।

আনন্দময়ী নিরুত্তর হইয়া বসিয়া রহিলেন। কৃষ্ণদয়াল কিছুক্ষণ পরে কহিলেন, "গোরার বিবাহ সম্বন্ধে আমি একটা পরামর্শ মনে মনে করেছি। পরেশ ভটচার্য আমার সঙ্গে একসঙ্গে পড়ত। সে স্কুল-ইন্‌স্‌পেক্টরি কাজে পেনশন নিয়ে সম্প্রতি কলকাতায় এসে বসেছে। সে ঘোর ব্রাহ্ম। শুনেছি তার ঘরে অনেকগুলি মেয়ে

আছে গোরাকে তার বাড়িতে যদি ভিড়িয়ে দেওয়া যায় তবে যাতায়াত করতে করতে পরেশের কোনো মেয়েকে তার পছন্দ হয়ে যেতেও পারে। তার পরে প্রজাপতির নির্বন্ধ।

আনন্দময়ী। বল কী! গোরা ব্রাহ্মর বাড়ি যাতায়াত করবে? সেদিন ওর আর নেই।

বলিতে বলিতে স্বয়ং গোরা তাহার মেঘমন্দ্র স্বরে "মা" বলিয়া ঘরের মধ্যে প্রবেশ করিল কৃষ্ণদয়ালকে এখানে বসিয়া থাকিতে দেখিয়া সে কিছু আশ্চর্য হইয়া গেল। আনন্দময়ী তাড়াতাড়ি উঠিয়া গোরার কাছে গিয়া দুই চক্ষে স্নেহ বিকীর্ণ করিতে করিতে কহিলেন, "কী বাবা, কী চাই?"

"না বিশেষ কিছু না, এখন থাক্।" বলিয়া গোরা ফিরিবার উপক্রম করিল।

কৃষ্ণদয়াল কহিলেন, "একটু বসো, একটা কথা আছে। আমার একটি ব্রাহ্মবন্ধু সম্প্রতি কলকাতায় এসেছেন; তিনি হেদোতলায় থাকেন।"

গোরা। পরেশবাবু নাকি?

কৃষ্ণদয়াল। তুমি তাঁকে জানলে কী করে?

গোরা। বিনয় তাঁর বাড়ির কাছেই থাকে, তার কাছে তাঁদের গল্প শুনেছি।

কৃষ্ণদয়াল। আমি ইচ্ছা করি তুমি তাঁদের খবর নিয়ে এসো।

গোরা আপন মনে একটু চিন্তা করিল, তার পরে হঠাৎ বলিল, "আচ্ছা, আমি কালই যাব।"

আনন্দময়ী কিছু আশ্চর্য হইলেন।

গোরা একটু ভাবিয়া আবার কহিল, "না, কাল তো আমার যাওয়া হবে না।"

কৃষ্ণদয়াল। কেন?

গোরা। কাল আমাকে ত্রিবেণী যেতে হবে।

কৃষ্ণদয়াল আশ্চর্য হইয়া কহিলেন, "ত্রিবেণী!"

গোরা। কাল সূর্যগ্রহণের স্নান।

আনন্দময়ী। তুই অবাক করলি গোরা! স্নান করতে চাস কলকাতার গঙ্গা আছে। ত্রিবেণী না হলে তোর স্নান হবে না— তুই যে দেশসুদ্ধ সকল লোককে ছাড়িয়ে উঠলি।

গোরা তাহার কোনো উত্তর না করিয়া চলিয়া গেল।

গোরা যে ত্রিবেণীতে স্নান করিতে সংকল্প করিয়াছে তাহার কারণ এই যে, সেখানে অনেক তীর্থযাত্রী একত্র হইবে। সেই জনসাধারণের সঙ্গে গোরা নিজেকে এক করিয়া

মিলাইয়া দেশের একটি বৃহৎ প্রবাহের মধ্যে আপনাকে সমর্পণ করিতে ও দেশের হৃদয়ের আন্দোলনকে আপনার হৃদয়ের মধ্যে অনুভব করিতে চায়। যেখানে গোরা একটুমাত্র অবকাশ পায় সেখানেই সে তাহার সমস্ত সংকোচ, সমস্ত পূর্বসংস্কার সবলে পরিত্যাগ করিয়া দেশের সাধারণের সঙ্গে সমান ক্ষেত্রে নামিয়া দাঁড়াইয়া মনের সঙ্গে বলিতে চায়, "আমি তোমাদের, তোমরা আমার।"

৭

ভোরে উঠিয়া বিনয় দেখিল রাত্রির মধ্যেই আকাশ পরিষ্কার হইয়া গেছে। সকালবেলাকার আলোটি দুধের ছেলের হাসির মতো নির্মল হইয়া ফুটিয়াছে। দুই-একটা সাদা মেঘ নিতান্তই বিনা প্রয়োজনে আকাশে ভাসিয়া বেড়াইতেছে।

বারান্দায় দাঁড়াইয়া আর-একটি নির্মল প্রভাতের স্মৃতিতে যখন সে পুলকিত হইয়া উঠিতেছিল এমন সময় দেখিল পরেশ এক হাতে লাঠি ও অন্য হাতে সতীশের হাত ধরিয়া রাস্তা দিয়া ধীরে ধীরে চলিয়াছেন। সতীশ বিনয়কে বারান্দায় দেখিতে পাইয়াই হাততালি দিয়া "বিনয়বাবু" বলিয়া চীৎকার করিয়া উঠিল। পরেশও মুখ তুলিয়া চাহিয়া বিনয়কে দেখিতে পাইলেন। বিনয় তাড়াতাড়ি নীচে যেমন নামিয়া আসিল, সতীশকে লইয়া পরেশও তাহার বাসার মধ্যে প্রবেশ করিলেন।

সতীশ বিনয়ের হাত ধরিয়া কহিল, "বিনয়বাবু, আপনি যে সেদিন বললেন আমাদের বাড়িতে যাবেন, কই, গেলেন না তো?"

বিনয় সস্নেহে সতীশের পিঠে হাত দিয়া হাসিতে লাগিল। পরেশ সাবধানে তাঁহার লাঠিগাছটি টেবিলের গায়ে ঠেস দিয়া দাঁড় করাইয়া চৌকিতে বসিলেন ও কহিলেন, "সেদিন আপনি না থাকলে আমাদের ভারি মুশকিল হত। বড়ো উপকার করেছেন।"

বিনয় ব্যস্ত হইয়া কহিল, "কী বলেন, কীই বা করেছি।"

সতীশ হঠাৎ তাহাকে জিজ্ঞাসা করিল, "আচ্ছা বিনয়বাবু, আপনার কুকুর নেই?"

বিনয় হাসিয়া কহিল, "কুকুর? না, কুকুর নেই।"

সতীশ জিজ্ঞাসা করিল, "কেন, কুকুর রাখেন নি কেন?"

বিনয় কহিল, "কুকুরের কথাটা কখনো মনে হয় নি।"

পরেশ কহিলেন, "শুনলুম সেদিন সতীশ আপনার এখানে এসেছিল, খুব বোধ হয় বিরক্ত করে গেছে। ও এত বকে যে, ওর দিদি ওকে বক্তিয়ার খিলিজি নাম দিয়েছে।"

বিনয় কহিল, "আমিও খুব বকতে পারি তাই আমাদের দুজনের খুব ভাব হয়ে গেছে। কী বল সতীশবাবু!"

সতীশ এ কথার কোনো উত্তর দিল না; কিন্তু পাছে তাহার নূতন নামকরণ লইয়া বিনয়ের কাছে তাহার গৌরবহানি হয় সেই জন্য সে ব্যস্ত হইয়া উঠিল। এবং কহিল "বেশ তো, ভালোই তো। বক্তিয়ার খিলিজি ভালোই তো। আচ্ছা বিনয়বাবু, বক্তিয়ার খিলিজি তো লড়াই করেছিল? সে তো বাংলা দেশ জিতে নিয়েছিল?"

বিনয় হাসিয়া কহিল, "আগে সে লড়াই করত, এখন আর লড়াইয়ের দরকার হয় না, এখন সে শুধু বক্তৃতা করে। আর বাংলা দেশ জিতেও নেয়।"

এমনি করিয়া অনেকক্ষণ কথাবার্তা হইল। পরেশ সকলের চেয়ে কম কথা কহিয়াছিলেন— তিনি কেবল প্রসন্ন শান্ত মুখে মাঝে মাঝে হাসিয়াছেন এবং দুটো-একটা কথায় যোগ দিয়াছেন। বিদায় লইবার সময় চৌকি হইতে উঠিয়া বলিলেন, "আমাদের আটাত্তর নম্বরের বাড়িটা এখান থেকে বরাবর ডান-হাতি গিয়ে—"

সতীশ কহিল, "উনি আমাদের বাড়ি জানেন। উনি যে সেদিন আমার সঙ্গে বরাবর আমাদের দরজা পর্যন্ত গিয়েছিলেন।"

এ কথায় লজ্জা পাইবার কোনোই প্রয়োজন ছিল না, কিন্তু বিনয় মনে মনে লজ্জিত হইয়া উঠিল। যেন কী-একটা তাহার ধরা পড়িয়া গেল।

বৃদ্ধ কহিলেন, "তবে তো আপনি আমাদের বাড়ি জানেন। তা হলে যদি কখনো আপনার —"

বিনয়। সে আর বলতে হবে না যখনই –

পরেশ। আমাদের এ তো একই পাড়া – কেবল কলকাতা বলেই এতদিন চেনাশোনা হয় নি।

বিনয় রাস্তা পর্যন্ত পরেশকে পৌঁছাইয়া দিল। দ্বারের কাছে কিছুক্ষণ সে দাঁড়াইয়া রহিল। পরেশ লাঠি লইয়া ধীরে ধীরে চলিলেন— আর সতীশ ক্রমাগত বকিতে বকিতে তাঁহার সঙ্গে সঙ্গে চলিল।

বিনয় মনে মনে বলিতে লাগিল, পরেশবাবুর মতো এমন বৃদ্ধ দেখি নাই, পায়ের ধুলা লইতে ইচ্ছা করে। আর সতীশ ছেলেটি কী চমৎকার! বাঁচিয়া থাকিলে এ এক জন মানুষ হইবে— যেমন বুদ্ধি তেমনি সরলতা।

এই বৃদ্ধ এবং বালকটি যতই ভালো হোক এত অল্পক্ষণের পরিচয়ে তাহাদের সম্বন্ধে এতটা পরিমাণে ভক্তি ও স্নেহের উচ্ছ্বাস সাধারণত সম্ভবপর হইতে পারিত

না। কিন্তু বিনয়ের মনটা এমন অবস্থায় ছিল যে, সে অধিক পরিচয়ের অপেক্ষা রাখে নাই।

তাহার পরে বিনয় মনে মনে ভাবিতে লাগিল— পরেশবাবুর বাড়িতে যাইতেই হইবে, নহিলে ভদ্রতা রক্ষা হইবে না।

কিন্তু গোরার মুখ দিয়া তাহাদের দলের ভারতবর্ষ তাহাকে বলিতে লাগিল, ওখানে তোমার যাতায়াত চলিবে না। খবরদার!

বিনয় পদে পদে তাহাদের দলের ভারতবর্ষের অনেক নিষেধ মানিয়াছে। অনেক সময় দ্বিধা বোধ করিয়াছে তবু মানিয়াছে। আজ তাহার মনের ভিতরে একটা বিদ্রোহ দেখা দিল। তাহার মনে হইতে লাগিল ভারতবর্ষ যেন কেবল নিষেধেরই মূর্তি।

চাকর আসিয়া খবর দিল আহার প্রস্তুত— কিন্তু এখনো বিনয়ের স্নানও হয় নাই। বারোটা বাজিয়া গেছে। হঠাৎ এক সময়ে বিনয় সজোরে মাথা ঝাড়া দিয়া কহিল, "আমি খাব না, তোরা যা।"

বলিয়া ছাতা ঘাড়ে করিয়া রাস্তায় বাহির হইয়া পড়িল— একটা চাদরও কাঁধে লইল না।

বরাবর গোরাদের বাড়িতে গিয়া উপস্থিত হইল। বিনয় জানিত আমহার্স্ট্ স্ট্রীটে একটা বাড়ি ভাড়া লইয়া হিন্দুহিতৈষীর আপিস বসিয়াছে; প্রতিদিন মধ্যাহ্নে গোরা আপিসে গিয়া সমস্ত বাংলাদেশে তাহার দলের লোক যেখানে যে আছে সবাইকে পত্র লিখিয়া জাগ্রত করিয়া রাখে। এইখানেই তাহার ভক্তরা তাহার মুখে উপদেশ শুনিতে আসে এবং তাহার সহকারিতা করিয়া নিজেকে ধন্য মনে করে।

সেদিনও গোরা সেই আপিসের কাজে গিয়াছিল। বিনয় একেবারে যেন দৌড়িয়া অন্তঃপুরে আনন্দময়ীর ঘরে আসিয়া উপস্থিত হইল। আনন্দময়ী তখন ভাত খাইতে বসিয়াছিলেন এবং লছমিয়া তাঁহার কাছে বসিয়া তাঁহাকে পাখা করিতেছিল।

আনন্দময়ী আশ্চর্য হইয়া কহিলেন, "কী রে বিনয়, কী হয়েছে তোর?"

বিনয় তাঁহার সম্মুখে বসিয়া পড়িয়া কহিল, "মা, বড়ো খিদে পেয়েছে, আমাকে খেতে দাও।"

আনন্দময়ী ব্যস্ত হইয়া কহিলেন, "তবেই তো মুশকিলে ফেললি। বামুন ঠাকুর চলে গেছে— তোরা যে আবার -"

বিনয় কহিল, "আমি কি বামুন ঠাকুরের রান্না খেতে এলুম। তা হলে আমার বাসার বামুন কী দোষ করলে? আমি তোমার পাতের প্রসাদ খাব মা। লছমিয়া, দে তো আমাকে এক গ্লাস জল এনে।"

লছমিয়া জল আনিয়া দিতেই বিনয় ঢক ঢক করিয়া খাইয়া ফেলিল। তখন আনন্দময়ী আর-একটা থালা আনাইয়া নিজের পাতের ভাত সস্নেহে সযত্নে মাখিয়া সেই থালে তুলিয়া দিতে থাকিলেন এবং বিনয় বহুদিনের বুভুক্ষুর মতো তাহাই খাইতে লাগিল।

আনন্দময়ীর মনের একটা বেদনা আজ দূর হইল। তাঁহার মুখের প্রসন্নতা দেখিয়া বিনয়েরও বুকের একটা বোঝা যেন নামিয়া গেল। আনন্দময়ী বালিশের খোল সেলাই করিতে বসিয়া গেলেন; কেয়াখয়ের তৈরি করিবার জন্য পাশের ঘরে কেয়াফুল জড়ো হইয়াছিল তাহারই গন্ধ আসিতে লাগিল; বিনয় আনন্দময়ীর পায়ের কাছে উর্ধ্বোত্থিত একটা হাতে মাথা রাখিয়া আধ-শোয়া রকমে পড়িয়া রহিল এবং পৃথিবীর আর সমস্ত ভুলিয়া ঠিক সেই আগেকার দিনের মতো আনন্দে বকিয়া যাইতে লাগিল।

৮

এই একটা বাঁধ ভাঙিয়া যাইতেই বিনয়ের হৃদয়ের নূতন বন্যা আরও যেন উদ্দাম হইয়া উঠিল আনন্দময়ীর ঘর হইতে বাহির হইয়া রাস্তা দিয়া সে যেন একেবারে উড়িয়া চলিল; মাটির স্পর্শ তাহার যেন পায়ে ঠেকিল না; তাহার ইচ্ছা করিতে লাগিল মনের যে কথাটা লইয়া সে এ-কয়দিন সংকোচে পীড়িত হইয়াছে তাহাই আজ মুখ তুলিয়া সকলের কাছে ঘোষণা করিয়া দেয়।

বিনয় যে মুহূর্তে ৭৮ নম্বরের দরজার কাছে আসিয়া পৌঁছিল ঠিক সেই সময়েই পরেশও বিপরীত দিক দিয়া সেখানে আসিয়া উপস্থিত হইলেন।

"আসুন আসুন, বিনয়বাবু, বড়ো খুশি হলুম" এই বলিয়া পরেশ বিনয়কে তাঁহার রাস্তার ধারের বসিবার ঘরটাতে লইয়া গিয়া বসাইলেন একটি ছোটো টেবিল, তাহার এক ধারে পিঠওয়ালা বেঞ্চি, অন্য ধারে একটা কাঠের ও বেতের চৌকি; দেয়ালে এক দিকে যিশুখ্রীস্টের একটি রঙ-করা ছবি এবং অন্য দিকে কেশববাবুর ফোটোগ্রাফ। টেবিলের উপর দুই-চারি দিনের খবরের কাগজ ভাঁজ করা, তাহার উপরে সীসার কাগজ-চাপা। কোণে একটি ছোটো আলমারি, তাহার উপরের থাকে থিয়োডোর পার্কারের বই সারি সারি সাজানো রহিয়াছে দেখা যাইতেছে। আলমারির মাথার উপরে একটি গ্লোব কাপড় দিয়া ঢাকা রহিয়াছে।

বিনয় বসিল; তাহার বুকের ভিতর হৃৎপিণ্ড ক্ষুব্ধ হইয়া উঠিল; মনে হইতে

লাগিল তাহার পিঠের দিকের খোলা দরজা দিয়া যদি কেহ ঘরের ভিতরে আসিয়া প্রবেশ করে।

পরেশ কহিলেন, "সোমবারে সুচরিতা আমার একটি বন্ধুর মেয়েকে পড়াতে যায়, সেখানে সতীশের একটি সমবয়সী ছেলে আছে তাই সতীশও তার সঙ্গে গেছে। আমি তাদের সেখানে পৌঁছে দিয়ে ফিরে আসছি। আর একটু দেরি হলেই তো আপনার সঙ্গে দেখা হত না।"

খবরটা শুনিয়া বিনয় একই কালে একটা আশাভঙ্গের খোঁচা এবং আরাম মনের মধ্যে অনুভব করিল। পরেশের সঙ্গে তাহার কথাবার্তা দিব্য সহজ হইয়া আসিল।

গল্প করিতে করিতে একে একে পরেশ আজ বিনয়ের সমস্ত খবর জানিতে পারিলেন। বিনয়ের বাপ-মা নাই; খুড়িমাকে লইয়া খুড়া দেশে থাকিয়া বিষয়কর্ম দেখেন। তাহার খুড়তুতো দুই ভাই তাহার সঙ্গে এক বাসায় থাকিয়া পড়াশুনা করিত—বড়োটি উকিল হইয়া তাহাদের জেলা-কোর্টে ব্যবসায় চালাইতেছে, ছোটোটি কলিকাতায় থাকিতেই ওলাউঠা হইয়া মারা গিয়াছে। খুড়ার ইচ্ছা বিনয় ডেপুটি ম্যাজিস্ট্রেটির চেষ্টা করে, কিন্তু বিনয় কোনো চেষ্টাই না করিয়া নানা বাজে কাজে নিযুক্ত আছে।

এমনি করিয়া প্রায় এক ঘণ্টা কাটিয়া গেল। বিনা প্রয়োজনে আর বেশিক্ষণ থাকিলে অভদ্রতা হয়, তাই বিনয় উঠিয়া পড়িল; কহিল, "বন্ধু সতীশের সঙ্গে আমার দেখা হল না, দুঃখ রইল; তাকে খবর দেবেন আমি এসেছিলুম।"

পরেশবাবু কহিলেন "আর-একটু বসলেই তাদের সঙ্গে দেখা হত। তাদের ফেরবার বড়ো আর দেরি নেই।"

এই কথাটুকুর উপরে নির্ভর করিয়া আবার বসিয়া পড়িতে বিনয়ের লজ্জা বোধ হইল। আর-একটু পীড়াপীড়ি করিলে সে বসিতে পারিত—কিন্তু পরেশ অধিক কথা বলিবার বা পীড়াপীড়ি করিবার লোক নহেন, সুতরাং বিদায় লইতে হইল। পরেশ বলিলেন, "আপনি মাঝে মাঝে এলে খুশি হব।"

রাস্তায় বাহির হইয়া বিনয় বাড়ির দিকে ফিরিবার কোনো প্রয়োজন অনুভব করিল না। সেখানে কোনো কাজ নাই। বিনয় কাগজে লিখিয়া থাকে—তাহার ইংরেজি লেখার সকলে খুব তারিফ করে, কিন্তু গত কয়দিন হইতে লিখিতে বসিলে লেখা মাথায় আসে না। টেবিলের সামনে বেশিক্ষণ বসিয়া থাকাই দায়—মন ছটফট করিয়া উঠে। বিনয় তাই আজ বিনা কারণেই উলটা দিকে চলিল।

দু পা যাইতেই একটি বালক-কণ্ঠের চীৎকারধ্বনি শুনিতে পাইল, “বিনয়বাবু, বিনয়বাবু!”

মুখ তুলিয়া দেখিল একটি ভাড়াটে গাড়ির দরজার কাছে ঝুঁকিয়া পড়িয়া সতীশ তাহাকে ডাকাডাকি করিতেছে। গাড়ির ভিতরের আসনে খানিকটা শাড়ি খানিকটা সাদা জামার আস্তিন যেটুকু দেখা গেল তাহাতে আরোহীটি যে কে তাহা বুঝিতে কোনো সন্দেহ রহিল না।

বাঙালি ভদ্রতার সংস্কার অনুসারে গাড়ির দিকে দৃষ্টি রক্ষা করা বিনয়ের পক্ষে শক্ত হইয়া উঠিল। ইতিমধ্যে সেইখানেই গাড়ি হইতে নামিয়া সতীশ আসিয়া তাঁহার হাত ধরিল; কহিল, “চলুন আমাদের বাড়ি।”

বিনয় কহিল “আমি যে তোমাদের বাড়ি থেকে এখনি আসছি।”

সতীশ। বা, আমরা যে ছিলুম না, আবার চলুন।

সতীশের পীড়াপীড়ি বিনয় অগ্রাহ্য করিতে পারিল না। বন্দীকে লইয়া বাড়িতে প্রবেশ করিয়াই সতীশ উচ্চস্বরে কহিল, “বাবা, বিনয়বাবুকে এনেছি।”

বৃদ্ধ ঘর হইতে বাহির হইয়া ঈষৎ হাসিয়া কহিলেন, “শক্ত হাতে ধরা পড়েছেন, শীঘ্র ছাড়া পাবেন না। সতীশ, তোর দিদিকে ডেকে দে।”

বিনয় ঘরে আসিয়া বসিল, তাহার হৃৎপিণ্ড বেগে উঠিতে পড়িতে লাগিল। পরেশ কহিলেন, “হাঁপিয়ে পড়েছেন বুঝি! সতীশ ভারি দুরন্ত ছেলে।”

ঘরে যখন সতীশ তাহার দিদিকে লইয়া প্রবেশ করিল তখন বিনয় প্রথমে একটি মৃদু সুগন্ধ অনুভব করিল— তাহার পরে শুনিল পরেশবাবু বলিতেছেন, “রাধে, বিনয়বাবু এসেছেন। এঁকে তো তুমি জানই।”

বিনয় চকিতের মতো মুখ তুলিয়া দেখিল, সুচরিতা তাহাকে নমস্কার করিয়া সামনের চৌকিতে বসিল— এবার বিনয় প্রতিনমস্কার করিতে ভুলিল না।

সুচরিতা কহিল, “উনি রাস্তা দিয়ে যাচ্ছিলেন। ওঁকে দেখবামাত্র সতীশকে আর ধরে রাখা গেল না, সে গাড়ি থেকে নেমেই ওঁকে টেনে নিয়ে এল। আপনি হয়তো কোনো কাজে যাচ্ছিলেন— আপনার তো কোনো অসুবিধে হয় নি?”

সুচরিতা বিনয়কে সম্বোধন করিয়া কোনো কথা কহিবে বিনয় তাহা প্রত্যাশাই করে নাই। সে কুণ্ঠিত হইয়া ব্যস্ত হইয়া বলিয়া উঠিল, “না, আমার কোনো কাজ ছিল না, অসুবিধে কিছুই হয় নি।”

সতীশ সুচরিতার কাপড় ধরিয়া টানিয়া কহিল, “দিদি, চাবিটা দাও না। আমাদের সে আর্গিনটা এনে বিনয়বাবুকে দেখাই।”

সুচরিতা হাসিয়া কহিল, "এই বুঝি শুরু হল! যার সঙ্গে বক্তিয়ারের ভাব হ তার আর রক্ষে নেই— আর্গিন তো তাকে শুনতেই হবে, আরও অনেক দুঃখ তা কপালে আছে। বিনয়বাবু, আপনার এই বন্ধুটি ছোটো, কিন্তু এর বন্ধুত্বের দায় ব বেশি— সহ্য করতে পারবেন কি না জানি নে।"

বিনয় সুচরিতার এইরূপ অকুণ্ঠিত আলাপে কেমন করিয়া বেশ সহজে যোগ দি কোনোমতেই ভাবিয়া পাইল না। লজ্জা করিবে না দৃঢ় প্রতিজ্ঞা করিয়াও কোনো- প্রকারে ভাঙাচোরা করিয়া একটা জবাব দিল, "না, কিছুই না— আপনি সে— আ — আমার ও বেশ ভালোই লাগে।"

সতীশ তাহার দিদির কাছ হইতে চাবি আদায় করিয়া আর্গিন আনিয়া উপস্থি করিল। একটা চৌকা কাচের আবরণের মধ্যে তরঙ্গিত সমুদ্রের অনুকরণে নীল-র করা কাপড়ের উপর একটা খেলার জাহাজ রহিয়াছে। সতীশ চাবি দিয়া দ লাগাইতেই আর্গিনের সুরে-তালে জাহাজটা দুলিতে লাগিল এবং সতীশ একবা জাহাজের দিকে ও একবার বিনয়ের মুখের দিকে চাহিয়া মনের অস্থিরতা সম্ব করিতে পারিল না।

এমনি করিয়া সতীশ মাঝখানে থাকাতে অল্প অল্প করিয়া বিনয়ের সংকোচ ভাঙি গেল, এবং ক্রমে সুচরিতার সঙ্গে মাঝে মাঝে মুখ তুলিয়া কথা কহাও তাহার প অসম্ভব হইল না।

সতীশ অপ্রাসঙ্গিক হঠাৎ এক সময় বলিয়া উঠিল, "আপনার বন্ধুকে এক দি আমাদের এখানে আনবেন না?"

ইহা হইতে বিনয়ের বন্ধু সম্বন্ধে প্রশ্ন উঠিয়া পড়িল। পরেশবাবুরা নৃ কলিকাতায় আসিয়াছেন, তাঁহারা গোরা সম্বন্ধে কিছুই জানিতেন না। বিনয় তাঁহা বন্ধুর কথা আলোচনা করিতে করিতে উৎসাহিত হইয়া উঠিল। গোরার যে কির অসামান্য প্রতিভা, তাহার হৃদয় যে কিরূপ প্রশস্ত, তাহার শক্তি যে কিরূপ অটল, তা বলিতে গিয়া বিনয় যেন কথা শেষ করিতে পারিল না। গোরা যে এক দিন সম ভারতবর্ষের মাথার উপরে মধ্যাহ্নসূর্যের মতো প্রদীপ্ত হইয়া উঠিবে, বিনয় কহিল, " বিষয়ে আমার সন্দেহমাত্র নাই।"

বলিতে বলিতে বিনয়ের মুখে যেন একটা জ্যোতি দেখা দিল, তাহার স সংকোচ একেবারে কাটিয়া গেল। এমন-কি, গোরার মত সম্বন্ধে পরেশবাবুর স দুই-একটা বাদপ্রতিবাদও হইল। বিনয় বলিল, "গোরা যে হিন্দুসমাজের সম অসংকোচে গ্রহণ করতে পারছে তার কারণ সে খুব একটা বড়ো জায়গা থে

ভারতবর্ষকে দেখছে। তার কাছে ভারতবর্ষের ছোটোবড়ো সমস্তই একটা মহৎ ঐক্যের মধ্যে একটা বৃহৎ সংগীতের মধ্যে মিলে সম্পূর্ণ হয়ে দেখা দিচ্ছে। সেরকম করে দেখা আমাদের সকলের পক্ষে সম্ভব নয় ব'লে ভারতবর্ষকে টুকরো টুকরো ক'রে বিদেশী আদর্শের সঙ্গে মিলিয়ে তার প্রতি কেবলই অবিচার করি।”

সুচরিতা কহিল, “আপনি কি বলেন জাতিভেদটা ভালো ?”

এমনভাবে কহিল যেন ও-সম্বন্ধে কোনো তর্কই চলিতে পারে না।

বিনয় কহিল, “জাতিভেদটা ভালোও নয়, মন্দও নয়। অর্থাৎ কোথাও ভালো, কোথাও মন্দ। যদি জিজ্ঞাসা করেন, হাত জিনিসটা কি ভালো, আমি বলব সমস্ত শরীরের সঙ্গে মিলিয়ে দেখলে ভালো। যদি বলেন ওড়বার পক্ষে কি ভালো ? আমি বলব, না। তেমনি ডানা জিনিসটাও ধরবার পক্ষে ভালো নয়।”

সুচরিতা উত্তেজিত হইয়া কহিল, “আমি ও-সমস্ত কথা বুঝতে পারি নে। আমি জিজ্ঞাসা করছি আপনি কি জাতিভেদ মানেন ?”

আর কারও সঙ্গে তর্ক উঠিলে বিনয় জোর করিয়াই বলিত, “হাঁ, মানি।” আজ তাহার তেমন জোর করিয়া বলিতে বাধিল। ইহা কি তাহার ভীরুতা, অথবা জাতিভেদ মানি বলিলে কথাটা যতদূর পৌঁছে আজ তাহার মন ততদূর পর্যন্ত যাইতে স্বীকার করিল না, তাহা নিশ্চয় বলা যায় না। পরেশ পাছে তর্কটা বেশিদূর যায় বলিয়া এইখানেই বাধা দিয়া কহিলেন, “রাধে, তোমার মাকে এবং সকলকে ডেকে আনো— এঁর সঙ্গে আলাপ করিয়ে দিই।”

সুচরিতা ঘর হইতে বাহির হইয়া যাইতেই সতীশ তাহার সঙ্গে বকিতে বকিতে লাফাইতে লাফাইতে চলিয়া গেল।

কিছুক্ষণ পরে সুচরিতা ঘরে প্রবেশ করিয়া বলিল, “বাবা, মা তোমাদের উপরের বারান্দায় আসতে বললেন।”

৯

উপরে গাড়িবারান্দায় একটা টেবিলে শুভ্র কাপড় পাতা, টেবিল ঘেরিয়া চৌকি সাজানো। রেলিঙের বাহিরে কার্নিসের উপরে ছোটো ছোটো টবে পাতাবাহার এবং ফুলের গাছ। বারান্দার উপর হইতে রাস্তার ধারের শিরীষ ও কৃষ্ণচূড়া গাছের বর্ষাজলধৌত পল্লবিত চিক্কণতা দেখা যাইতেছে।

সূর্য তখনও অস্ত যায় নাই ; পশ্চিম আকাশ হইতে ম্লান রৌদ্র সোজা হইয়া বারান্দার এক প্রান্তে আসিয়া পড়িয়াছে।

ছাতে তখন কেহ ছিল না। একটু পরেই সতীশ সাদাকালো-রোঁওয়াওয়ালা ছোটো কুকুর সঙ্গে লইয়া আসিয়া উপস্থিত হইল।. তাহার নাম খুদে। এই কুকু যতরকম বিদ্যা ছিল সতীশ তাহা বিনয়কে দেখাইয়া দিল। সে এক পা তুলিয়া করিল, মাথা মাটিতে ঠেকাইয়া প্রণাম করিল, একখণ্ড বিস্কুট দেখাইতেই উপর বসিয়া দুই পা জড়ো করিয়া ভিক্ষা চাহিল। এইরূপে খুদে যে খ্যাতি করিল সতীশই তাহা আত্মসাৎ করিয়া গর্ব অনুভব করিল— এই যশোলাভে লেশমাত্র উৎসাহ ছিল না, বস্তুত যশের চেয়ে বিস্কুটটাকে সে ঢের বেশি বলিয়া গণ্য করিয়াছিল।

কোনো একটা ঘর হইতে মাঝে মাঝে মেয়েদের গলার খিল্‌খিল্ হাসি ও কৌতুক কণ্ঠস্বর এবং তাহার সঙ্গে এক জন পুরুষের গলাও শুনা যাইতেছিল। এই অপ হাস্যকৌতুকের শব্দে বিনয়ের মনের মধ্যে একটা অপূর্ব মিষ্টতার সঙ্গে সঙ্গে যেন ঈর্ষার বেদনা বহন করিয়া আনিল। ঘরের ভিতরে মেয়েদের গলার এই আন কলধ্বনি বয়স হওয়া অবধি সে এমন করিয়া কখনো শুনে নাই। এই আনন্দের তাহার এত কাছে উচ্ছ্বসিত হইতেছে অথচ সে ইহা হইতে এত দূরে। সতীশ কানের কাছে কী বলিতেছিল, বিনয় তাহা মন দিয়া শুনিতেই পারিল না।

পরেশবাবুর স্ত্রী তাঁহার তিন মেয়েকে সঙ্গে করিয়া ছাতে আসিলেন— সঙ্গে জন যুবক আসিল, সে তাঁহাদের দূর আত্মীয়।

পরেশবাবুর স্ত্রীর নাম বরদাসুন্দরী। তাঁহার বয়স অল্প নহে কিন্তু দেখিলেই যায় যে বিশেষ যত্ন করিয়া সাজ করিয়া আসিয়াছেন। বড়োবয়স পর্যন্ত পাড়া মেয়ের মতো কাটাইয়া হঠাৎ এক সময় হইতে আধুনিক কালের সঙ্গে সমান চলিবার জন্য ব্যস্ত হইয়া পড়িয়াছেন; সেইজন্যই তাঁহার সিল্কের শাড়ি বেশি এবং উঁচু গোড়ালির জুতা বেশি খট্‌খট্ শব্দ করে। পৃথিবীতে কোন্ ব্রাহ্ম এবং কোনটা অব্রাহ্ম তাহারই ভেদ লইয়া তিনি সর্বদাই অত্যন্ত সতর্ক থাকেন। সেইজন্যই রাধারানীর নাম পরিবর্তন করিয়া তিনি সুচরিতা রাখিয়াছে কোনো-এক সম্পর্কে তাঁহার এক শ্বশুর বহুদিন পরে বিদেশের কর্মস্থান হইতে আসিয়া তাঁহাদিগকে জামাইষষ্ঠী পাঠাইয়াছিলেন পরেশবাবু তখন কর্ম উপ অনুপস্থিত ছিলেন। বরদাসুন্দরী এই জামাইষষ্ঠীর উপহার সমস্ত ফেরত পাঠা ছিলেন। তিনি এ-সকল ব্যাপারকে কুসংস্কার ও পৌত্তলিকতার অঙ্গ বলিয়া করেন। মেয়েদের পায়ে মোজা দেওয়াকে এবং টুপি পরিয়া বাহিরে যাওয়াকে এমনভাবে দেখেন যেন তাহাও ব্রাহ্মসমাজের ধর্মমতের একটা অঙ্গ।

ব্রাহ্ম-পরিবারে মাটিতে আসন পাতিয়া খাইতে দেখিয়া তিনি আশঙ্কা প্রকাশ করিয়াছিলেন যে, আজকাল ব্রাহ্মসমাজ পৌত্তলিকতার অভিমুখে পিছাইয়া পড়িতেছে।

তাঁহার বড়ো মেয়ের নাম লাবণ্য। সে মোটাসোটা, হাসিখুশি, লোকের সঙ্গ এবং গল্পগুজব ভালোবাসে। মুখটি গোলগাল, চোখ দুটি বড়ো, বর্ণ উজ্জ্বল শ্যাম। বেশভূষার ব্যাপারে সে স্বভাবতই কিছু ঢিলা, কিন্তু এ সম্বন্ধে তাহার মাতার শাসনে তাহাকে চলিতে হয়। উঁচু গোড়ালির জুতা পরিতে সে সুবিধা বোধ করে না, তবু না পরিয়া উপায় নাই। বিকালে সাজ করিবার সময় মা স্বহস্তে তাহার মুখে পাউডার ও দুই গালে রঙ লাগাইয়া দেন। একটু মোটা বলিয়া বরদাসুন্দরী তাহার জামা এমনি আঁট করিয়া তৈরি করিয়াছেন যে, লাবণ্য যখন সাজিয়া বাহির হইয়া আসে তখন মনে হয় যেন তাহাকে পাটের বস্তার মতো কলে চাপ দিয়া আঁটিয়া বাঁধা হইয়াছে।

মেজো মেয়ের নাম ললিতা। সে বড়ো মেয়ের বিপরীত বলিলেই হয়। তাহার দিদির চেয়ে সে মাথায় লম্বা, রোগা, রঙ আর-একটু কালো, কথাবার্তা বেশি কয় না, সে আপনার নিয়মে চলে, ইচ্ছা করিলে কড়া কড়া কথা শুনাইয়া দিতে পারে। বরদাসুন্দরী তাহাকে মনে মনে ভয় করেন, সহজে তাহাকে ক্ষুব্ধ করিয়া তুলিতে সাহস করেন না।

ছোটো লীলা, তাহার বয়স বছর দশেক হইবে। সে দৌড়ধাপ উপদ্রব করিতে মজবুত সতীশের সঙ্গে তাহার ঠেলাঠেলি মারামারি সর্বদাই চলে। বিশেষত খুদে-নামধারী কুকুরটার স্বত্বাধিকার লইয়া উভয়ের মধ্যে আজ পর্যন্ত কোনো মীমাংসা হয় নাই। কুকুরের নিজের মত লইলে সে বোধ হয় উভয়ের মধ্যে কাহাকেও প্রভুরূপে নির্বাচন করিত না ; তবু দুজনের মধ্যে সে বোধ করি সতীশকেই কিঞ্চিৎ পছন্দ করে। কারণ, লীলার আদরের বেগ সম্বরণ করা এই ছোটো জন্তুটার পক্ষে সহজ ছিল না। বালিকার আদরের চেয়ে বালকের শাসন তাহার কাছে অপেক্ষাকৃত সুসহ ছিল।

বরদাসুন্দরী আসিতেই বিনয় উঠিয়া দাঁড়াইয়া অবনত হইয়া তাঁহাকে প্রণাম করিল। পরেশবাবু কহিলেন, “এঁরই বাড়িতে সেদিন আমরা—”

বরদা কহিলেন, “ওঃ! বড়ো উপকার করেছেন – আপনি আমাদের অনেক ধন্যবাদ জানবেন।”

শুনিয়া বিনয় এত সংকুচিত হইয়া গেল যে ঠিকমতো উত্তর দিতে পারিল না।

মেয়েদের সঙ্গে যে যুবকটি আসিয়াছিল তাহার সঙ্গেও বিনয়ের আলাপ হইয়া গেল। তাহার নাম সুধীর। সে কালেজে বি. এ. পড়ে। চেহারাটি প্রিয়দর্শন, রঙ গৌর,

চোখে চশমা, অল্প গোঁফের রেখা উঠিয়াছে। ভাবখানা অত্যন্ত চঞ্চল— এক দণ্ড থাকিতে চায় না, একটা কিছু করিবার জন্য ব্যস্ত। সর্বদাই মেয়েদের সঙ্গে করিয়া, বিরক্ত করিয়া, তাহাদিগকে অস্থির করিয়া রাখিয়াছে। মেয়েরাও প্রতি কেবলই তর্জন করিতেছে. কিন্তু সুধীরকে নহিলে তাহাদের কোনো চলে না। সার্কাস দেখাইতে, জুঅলজিকাল গার্ডেনে লইয়া যাইতে, কোনো জিনিস কিনিয়া আনিতে, সুধীর সর্বদাই প্রস্তুত। মেয়েদের সঙ্গে সুধীরের হৃদ্যতার ভাব বিনয়ের কাছে অত্যন্ত নূতন এবং বিস্ময়কর ঠেকিল। প্রথম এইরূপ ব্যবহারকে মনে মনে নিন্দাই করিল, কিন্তু সে নিন্দার সঙ্গে একটু যেন ভাব মিশিতে লাগিল।

বরদাসুন্দরী কহিলেন, "মনে হচ্ছে আপনাকে যেন দুই-একবার সমাজে দেখে

বিনয়ের মনে হইল যেন তাহার কী একটা অপরাধ ধরা পড়িল। সে লজ্জা প্রকাশ করিয়া কহিল, "হাঁ, আমি কেশববাবুর বক্তৃতা শুনতে মাঝে মাঝে

বরদাসুন্দরী জিজ্ঞাসা করিলেন, "আপনি বুঝি কলেজে পড়ছেন ?"

বিনয় কহিল, "না, এখন আর কলেজে পড়ি নে।"

বরদা কহিলেন, "আপনি কলেজে কতদূর পর্যন্ত পড়েছেন ?"

বিনয় কহিল, "এম. এ. পাস করেছি।"

শুনিয়া এই বালকের মতো চেহারা যুবকের প্রতি বরদাসুন্দরীর শ্রদ্ধা তিনি নিশ্বাস ফেলিয়া পরেশের দিকে চাহিয়া কহিলেন, "আমার মনু যদি থাক সেও এতদিনে এম. এ. পাস করে বের হত।"

বরদার প্রথম সন্তান মনোরঞ্জন নয় বছর বয়সে মারা গেছে। যে-কোনো কোনো বড়ো পাস করিয়াছে, বা বড়ো পদ পাইয়াছে, ভালো বই লিখিয়াছে, বা ভালো কাজ করিয়াছে শোনেন, বরদার তখনই মনে হয় মনু বাঁচিয়া থাকিলে দ্বারাও ঠিক এইগুলি ঘটিত। যাহা হউক সে যখন নাই তখন বর্তমানে তাঁহার মেয়ে তিনটির গুণপ্রচারই বরদাসুন্দরীর একটা বিশেষ কর্তব্যের মধ্যে তাঁহার মেয়েরা যে খুব পড়াশুনা করিতেছে এ কথা বরদা বিশেষ করিয়া জানাইলেন, মেম তাঁহার মেয়েদের বুদ্ধি ও গুণপনা সম্বন্ধে কবে কী বলিয়াছিল বিনয়ের অগোচর রহিল না। যখন মেয়ে-ইস্কুলে প্রাইজ দিবার সময় লেফটেনেন্ট এবং তাঁহার স্ত্রী আসিয়াছিলেন তখন তাঁহাদিগকে তোড়া দিবার জন্য ইস্কুলের মেয়েদের মধ্যে লাবণ্যকেই বিশেষ করিয়া বাছিয়া লওয়া হইয়াছিল এবং স্ত্রী লাবণ্যকে উৎসাহজনক কী-একটা মিষ্টবাক্য বলিয়াছিলেন তাহাও বিনয়

অবশেষে বরদা লাবণ্যকে বলিলেন, "যে সেলাইটার জন্যে তুমি প্রাইজ পেয়েছিলে সেইটে নিয়ে এস তো মা।"

একটা পশমের সেলাই করা টিয়াপাখির মূর্তি এই বাড়ির আত্মীয়বন্ধুদের নিকট বিখ্যাত হইয়া উঠিয়াছিল। মেমের সহযোগিতায় এই জিনিসটা লাবণ্য অনেক দিন হইল রচনা করিয়াছিল, এই রচনায় লাবণ্যের নিজের কৃতিত্ব যে খুব বেশি ছিল তাহাও নহে— কিন্তু নূতন-আলাপী মাত্রকেই এটা দেখাইতে হইবে সেটা ধরা কথা। পরেশ প্রথম প্রথম আপত্তি করিতেন, কিন্তু সম্পূর্ণ নিষ্ফল জানিয়া এখন আর আপত্তিও করেন না। এই পশমের টিয়াপাখির রচনানৈপুণ্য লইয়া যখন বিনয় দুই চক্ষু বিস্ময়ে বিস্ফারিত করিয়াছে তখন বেহারা আসিয়া একখানি চিঠি পরেশের হাতে দিল।

চিঠি পড়িয়া পরেশ প্রফুল্ল হইয়া উঠিলেন; কহিলেন, "বাবুকে উপরে নিয়ে আয়।"

বরদা জিজ্ঞাসা করিলেন, "কে?"

পরেশ কহিলেন, "আমার ছেলেবেলাকার বন্ধু কৃষ্ণদয়াল তাঁর ছেলেকে আমাদের সঙ্গে পরিচয় করবার জন্যে পাঠিয়েছেন।"

হঠাৎ বিনয়ের হৃৎপিণ্ড লাফাইয়া উঠিল এবং তাহার মুখ বিবর্ণ হইয়া গেল। তাহার পরক্ষণেই সে হাত মুঠা করিয়া বেশ একটু শক্ত হইয়া বসিল, যেন কোনো প্রতিকূল পক্ষের বিরুদ্ধে সে নিজেকে দৃঢ় রাখিবার জন্য প্রস্তুত হইয়া উঠিল। গোরা যে এই পরিবারের লোকদিগকে অশ্রদ্ধার সহিত দেখিবে ও বিচার করিবে ইহা আগে হইতেই বিনয়কে যেন কিছু উত্তেজিত করিয়া তুলিল।

১০

খুঞ্চের উপর জলখাবার ও চায়ের সরঞ্জাম সাজাইয়া চাকরের হাতে দিয়া সুচরিতা ছাতে আসিয়া বসিল এবং সেই মুহূর্তে বেহারার সঙ্গে গোরাও আসিয়া প্রবেশ করিল। সুদীর্ঘ শুভ্রকায় গোরার আকৃতি আয়তন ও সাজ দেখিয়া সকলেই বিস্মিত হইয়া উঠিল।

গোরার কপালে গঙ্গামৃত্তিকার ছাপ, পরনে মোটা ধুতির উপর ফিতা-বাঁধা জামা ও মোটা চাদর, পায়ে শুঁড়তোলা কটকি জুতা। সে যেন বর্তমান কালের বিরুদ্ধে এক মূর্তিমান বিদ্রোহের মতো আসিয়া উপস্থিত হইল। তাহার এরূপ সাজসজ্জা বিনয়ও পূর্বে কখনো দেখে নাই।

আজ গোরার মনে একটা বিরোধের আগুন বিশেষ করিয়াই জ্বলিতেছিল। তাহার কারণও ঘটিয়াছিল।

গ্রহণের স্নান-উপলক্ষে কোনো স্টীমার-কোম্পানি কাল প্রত্যুষে যাত্রী ত্রিবেণী রওনা হইয়াছিল। পথের মধ্যে মধ্যে এক-এক স্টেশন হইতে বহুতর যাত্রী দুই-এক জন পুরুষ-অভিভাবক সঙ্গে লইয়া জাহাজে উঠিতেছিল। পাছে না পায় এজন্য ভারি ঠেলাঠেলি পড়িয়াছিল। পায়ে কাদা লইয়া জাহাজে তক্তাখানার উপরে টানাটানির চোটে পিছলে কেহ বা অসম্বৃত অবস্থায় নদীর মধ্যে পড়িয়া যাইতেছে; কাহাকেও বা খালাসি ঠেলিয়া ফেলিয়া দিতেছে; নিজে উঠিয়াছে, কিন্তু সঙ্গী উঠিতে পারে নাই বলিয়া ব্যাকুল হইয়া পড়িতেছে— মাঝে দুই-এক পসলা বৃষ্টি আসিয়া তাহাদিগকে ভিজাইয়া দিতেছে, জাহাজে বসিবার স্থান কাদায় ভরিয়া গিয়াছে। তাহাদের মুখে চোখে একটা ত্রস্তব্যস্ত সকরুণ ভাব; তাহারা শক্তিহীন, অথচ তাহারা এত ক্ষুদ্র যে, জাহাজের মাল্লা কর্তা পর্যন্ত কেহই তাহাদের অনুনয়ে এতটুকু সাহায্য করিবে না ইহা নিশ্চয় বলিয়া তাহাদের চেষ্টার মধ্যে ভারি একটা কাতর আশঙ্কা প্রকাশ পাইতেছে। অবস্থায় গোরা যথাসাধ্য যাত্রীদিগকে সাহায্য করিতেছিল। উপরের ফার্স্ট ডেকে এক জন ইংরেজ এবং একটি আধুনিক ধরনের বাঙালিবাবু জাহাজের ধরিয়া পরস্পর হাস্যালাপ করিতে করিতে চুরুট মুখে তামাশা দেখিতেছিল। মাঝে কোনো যাত্রীর বিশেষ কোনো আকস্মিক দুর্গতি দেখিয়া ইংরেজ উঠিতেছিল এবং বাঙালিটিও তাহার সঙ্গে যোগ দিতেছিল।

দুই-তিনটা স্টেশন এইরূপে পার হইলে গোরার অসহ্য হইয়া উঠিল। সে উঠিয়া তাহার বজ্রগর্জনে কহিল, "ধিক্ তোমাদের! লজ্জা নাই!"

ইংরেজটা কঠোর দৃষ্টিতে গোরার আপাদমস্তক নিরীক্ষণ করিল। বাঙালি দিল, "লজ্জা! দেশের এই-সমস্ত পশুবৎ মূঢ়দের জন্যই লজ্জা।"

গোরা মুখ লাল করিয়া কহিল, "মূঢ়ের চেয়ে বড়ো পশু আছে— যার হৃদয়

বাঙালি রাগ করিয়া কহিল, "এ তোমার জায়গা নয়— এ ফার্স্ট্ ক্লাস।"

গোরা কহিল "না, তোমার সঙ্গে একত্রে আমার জায়গা নয় - আমার যাত্রীদের সঙ্গে। কিন্তু আমি বলে যাচ্ছি আর আমাকে তোমাদের এই ক্লাসে বাধ্য কোরো না।"

বলিয়া গোরা হন হন করিয়া নীচে চলিয়া গেল। ইংরেজ তাহার পর আরাম-কেদারার দুই হাতায় দুই পা তুলিয়া নভেল পড়ায় মনোনিবেশ করিল। সহযাত্রী বাঙালি তাহার সঙ্গে পুনরায় আলাপ করিবার চেষ্টা দুই-একবার আর তাহা তেমন জমিল না। দেশের সাধারণ লোকের দলে সে নহে ইহা

করিবার জন্য খানসামাকে ডাকিয়া জিজ্ঞাসা করিল, মুরগির কোনো ডিশ আহারের জন্য পাওয়া যাইবে কিনা। খানসামা কহিল, "না, কেবল রুটি মাখন চা আছে।"

শুনিয়া ইংরেজকে শুনাইয়া বাঙালিটি ইংরেজি ভাষায় কহিল, "creature comforts সম্বন্ধে জাহাজের সমস্ত বন্দোবস্ত অত্যন্ত যাচ্ছেতাই।"

ইংরেজ কোনো উত্তর করিল না। টেবিলের উপর হইতে তাহার খবরের কাগজ উড়িয়া নীচে পড়িয়া গেল। বাবু চৌকি হইতে উঠিয়া কাগজখানা তুলিয়া দিল, কিন্তু থ্যাঙ্ক্‌স্‌ পাইল না।

চন্দননগরে পৌঁছিয়া নামিবার সময় সাহেব সহসা গোরার কাছে গিয়া টুপি একটু তুলিয়া কহিল, "নিজের ব্যবহারের জন্য আমি লজ্জিত— আশা করি আমাকে ক্ষমা করিবে।" বলিয়া সে তাড়াতাড়ি চলিয়া গেল।

কিন্তু শিক্ষিত বাঙালি যে সাধারণ লোকদের দুর্গতি দেখিয়া বিদেশীকে ডাকিয়া লইয়া নিজের শ্রেষ্ঠতাভিমানে হাসিতে পারে, ইহার আক্রোশ গোরাকে দগ্ধ করিতে লাগিল। দেশের জনসাধারণ এমন করিয়া নিজেদের সকল প্রকার অপমান ও দুর্ব্যবহারের অধীনে আনিয়াছে, তাহাদিগকে পশুর মতো লাঞ্ছিত করিলে তাহারাও তাহা স্বীকার করে এবং সকলের কাছেই তাহা স্বাভাবিক ও সংগত বলিয়া মনে হয়, ইহার মূলে যে-একটা দেশব্যাপী সুগভীর অজ্ঞান আছে তাহার জন্য গোরার বুক যেন ফাটিয়া যাইতে লাগিল; কিন্তু সকলের চেয়ে তাহার এই বাজিল যে, দেশের এই চিরন্তন অপমান ও দুর্গতিকে শিক্ষিত লোক আপনার গায়ে লয় না— নিজেকে নির্মমভাবে পৃথক করিয়া লইয়া অকাতরে গৌরব বোধ করিতে পারে। আজ তাই শিক্ষিত লোকদের সমস্ত বই-পড়া ও নকল-করা সংস্কারকে একেবারে উপেক্ষা করিবার জন্যই গোরা কপালে গঙ্গামৃত্তিকার ছাপ লাগাইয়া ও একটা নূতন অদ্ভুত কটকি চটি কিনিয়া পরিয়া বুক ফুলাইয়া ব্রাহ্ম-বাড়িতে আসিয়া দাঁড়াইল।

বিনয় মনে মনে ইহা বুঝিতে পারিল, গোরার আজিকার এই-যে সাজ ইহা যুদ্ধসাজ। গোরা কী জানি কী করিয়া বসে এই ভাবিয়া বিনয়ের মনে একটা ভয়, একটা সংকোচ এবং একটা বিরোধের ভাব জাগিয়া উঠিল।

বরদাসুন্দরী যখন বিনয়ের সঙ্গে আলাপ করিতেছিলেন তখন সতীশ অগত্যা ছাতের এক কোণে একটা টিনের লাটিম ঘুরাইয়া নিজের চিত্তবিনোদনে নিযুক্ত ছিল। গোরাকে দেখিয়া তাহার লাটিম ঘোরানো বন্ধ হইয়া গেল; সে ধীরে ধীরে বিনয়ের পাশে দাঁড়াইয়া একদৃষ্টে গোরাকে দেখিতে লাগিল এবং কানে কানে বিনয়কে জিজ্ঞাসা করিল, "ইনিই কি আপনার বন্ধু?"

বিনয় কহিল, "হাঁ।"

গোরা ছাতে আসিয়া মুহূর্তের এক অংশ কাল বিনয়ের মুখের দিকে চাহিয়া আ যেন তাহাকে দেখিতেই পাইল না। পরেশকে নমস্কার করিয়া সে অসংকোচে এক চৌকি টেবিল হইতে কিছু দূরে সরাইয়া লইয়া বসিল। মেয়েরা যে এখানে কোনো-এক জায়গায় আছে তাহা লক্ষ্য করা সে অশিষ্টতা বলিয়া গণ্য করিল।

বরদাসুন্দরী এই অসভ্যের নিকট হইতে মেয়েদিগকে লইয়া চলিয়া যাইবেন স্থি করিতেছিলেন এমন সময় পরেশ তাঁহাকে কহিলেন, "এঁর নাম গৌরমোহন, আমা বন্ধু কৃষ্ণদয়ালের ছেলে।"

তখন গোরা তাঁহার দিকে ফিরিয়া নমস্কার করিল। যদিও বিনয়ের স আলোচনায় সুচরিতা গোরার কথা পূর্বেই শুনিয়াছিল, তবু এই অভ্যাগতটিই বিনয়ের বন্ধু তাহা সে বুঝে নাই। প্রথম দৃষ্টিতেই গোরার প্রতি তাহার এক আক্রোশ জন্মিল। ইংরেজি-শেখা কোনো লোকের মধ্যে গোঁড়া হিঁদুয়ানি দেখি সহ্য করিতে পারে সুচরিতার সেরূপ সংস্কার ও সহিষ্ণুতা ছিল না।

পরেশ গোরার কাছে তাঁহার বাল্যবন্ধু কৃষ্ণদয়ালের খবর লইলেন। তাহার প নিজেদের ছাত্র-অবস্থার কথা আলোচনা করিয়া বলিলেন, "তখনকার দিনে কলে আমরা দুজনেই একজুড়ি ছিলুম— দুজনেই মস্ত কালাপাহাড়— কিছুই মানতুম না-হোটেলে খাওয়াটাই একটা কর্তব্য কর্ম বলে মনে করতুম। দুজনে কতদিন সন্ধ্যা সময় গোলদিঘিতে বসে মুসলমান দোকানের কাবাব খেয়ে তার পরে কী রকম ক আমরা হিন্দুসমাজের সংস্কার করব রাত দুপুর পর্যন্ত তারই আলোচনা করতুম।"

বরদাসুন্দরী জিজ্ঞাসা করিলেন, "এখন তিনি কী করেন?"

গোরা কহিল, "এখন তিনি হিন্দু আচার পালন করেন।"

বরদা কহিলেন, "লজ্জা করে না?"— রাগে তাঁহার সর্বাঙ্গ জ্বলিতেছিল।

গোরা একটু হাসিয়া কহিল, "লজ্জা করাটা দুর্বল স্বভাবের লক্ষণ। কেউ কে বাপের পরিচয় দিতে লজ্জা করে।"

বরদা। আগে তিনি ব্রাহ্ম ছিলেন না?

গোরা। আমিও তো এক সময়ে ব্রাহ্ম ছিলুম।

বরদা। এখন আপনি সাকার উপাসনায় বিশ্বাস করেন?

গোরা। আকার জিনিসটাকে বিনা কারণে অশ্রদ্ধা করব আমার মনে কুসংস্কার নেই। আকারকে গাল দিলেই কি সে ছোটো হয়ে যায়? আকারের কে ভেদ করতে পেরেছে?

পরেশবাবু মৃদুস্বরে কহিলেন, "আকার যে অন্তবিশিষ্ট।"

গোরা কহিল, "অন্ত না থাকলে যে প্রকাশই হয় না। অনন্ত আপনাকে প্রকাশ করবার জন্যই অন্তকে আশ্রয় করেছেন— নইলে তাঁর প্রকাশ কোথায়? যার প্রকাশ নেই তার সম্পূর্ণতা নেই। বাক্যের মধ্যে যেমন ভাব তেমনি আকারের মধ্যে নিরাকার পরিপূর্ণ।"

বরদা মাথা নাড়িয়া কহিলেন, "নিরাকারের চেয়ে আকার সম্পূর্ণ আপনি এমন কথা বলেন?"

গোরা। আমি যদি নাও বলতুম তাতে কিছুই আসত যেত না। জগতে আকার আমার বলার উপর নির্ভর করছে না। নিরাকারই যদি যথার্থ পরিপূর্ণতা হত তবে আকার কোথাও স্থান পেত না।

সুচরিতার অত্যন্ত ইচ্ছা করিতে লাগিল কেহ এই উদ্ধত যুবককে তর্কে একেবারে পরাস্ত লাঞ্ছিত করিয়া দেয়। বিনয় চুপ করিয়া বসিয়া গোরার কথা শুনিতেছে দেখিয়া তাহার মনে মনে রাগ হইল। গোরা এতই জোরের সঙ্গে কথা বলিতেছিল যে, এই জোরকে নত করিয়া দিবার জন্য সুচরিতার মনের মধ্যেও যেন জোর করিতে লাগিল।

এমন সময়ে বেহারা চায়ের জন্য কাৎলিতে গরম জল আনিল। সুচরিতা উঠিয়া চা তৈরি করিতে নিযুক্ত হইল। বিনয় মাঝে মাঝে চকিতের মতো সুচরিতার মুখের দিকে চাহিয়া লইল। যদিচ উপাসনা সম্বন্ধে গোরার সঙ্গে বিনয়ের মতের বিশেষ পার্থক্য ছিল না, তবু গোরা যে এই ব্রাহ্ম-পরিবারের মাঝখানে অনাহূত আসিয়া বিরুদ্ধ মত এমন অসংকোচে প্রকাশ করিয়া যাইতেছে ইহাতে বিনয়কে পীড়া দিতে লাগিল। গোরার এইপ্রকার যুদ্ধোদ্যত আচরণের সহিত তুলনা করিয়া বৃদ্ধ পরেশের একটি আত্মসমাহিত প্রশান্ত ভাব, সকল প্রকার তর্কবিতর্কের অতীত একটি গভীর প্রসন্নতা বিনয়ের হৃদয়কে ভক্তিতে পরিপূর্ণ করিয়া তুলিল। সে মনে মনে বলিতে লাগিল, মতামত কিছুই নয়— অন্তঃকরণের মধ্যে পূর্ণতা স্তব্ধতা ও আত্মপ্রসাদ ইহাই সকলের চেয়ে দুর্লভ। কথাটার মধ্যে কোন্‌টা সত্য কোন্‌টা মিথ্যা তাহা লইয়া যতই তর্ক কর না কেন, প্রাপ্তির মধ্যে যেটা সত্য সেইটাই আসল। পরেশ সকল কথাবার্তার মধ্যে মধ্যে এক-একবার চোখ বুজিয়া নিজের অন্তরের মধ্যে তলাইয়া লইতেছিলেন — ইহা তাঁহার অভ্যাস — তাঁহার সেই সময়কার অন্তর্নিবিষ্ট শান্ত মুখশ্রী বিনয় একদৃষ্টে দেখিতেছিল! গোরা যে এই বৃদ্ধের প্রতি ভক্তি অনুভব করিয়া নিজের বাক্য সংযত করিতেছিল না, ইহাতে বিনয় বড়োই আঘাত পাইতেছিল।

সুচরিতা কয়েক পেয়ালা চা তৈরি করিয়া পরেশের মুখের দিকে চাহিয়া কাহাকে চা খাইতে অনুরোধ করিবে না-করিবে তাহা লইয়া তাহার মনে দ্বিধা হইতেছিল। বরদাসুন্দরী গোরার দিকে চাহিয়াই একেবারে বলিয়া বসিলেন, "আপনি এ-সমস্ত কিছু খাবেন না বুঝি?"

গোরা কহিল, "না।"

বরদা। কেন? জাত যাবে?

গোরা বলিল, "হাঁ।"

বরদা। আপনি জাত মানেন?

গোরা। জাত কি আমার নিজের তৈরি যে মানব না? সমাজকে যখন মানি তখন জাতও মানি।

বরদা। সমাজকে কি সব কথায় মানতেই হবে?

গোরা। না মানলে সমাজকে ভাঙা হয়।

বরদা। ভাঙলে দোষ কী?

গোরা। যে ডালে সকলে মিলে বসে আছি সে ডাল কাটলেই বা দোষ কি?

সুচরিতা মনে মনে অত্যন্ত বিরক্ত হইয়া কহিল, "মা, মিছে তর্ক করে লাভ কী! উনি আমাদের ছোঁওয়া খাবেন না।"

গোরা সুচরিতার মুখের দিকে তাহার প্রখর দৃষ্টি একবার স্থাপিত করিল। সুচরিতা বিনয়ের দিকে চাহিয়া ঈষৎ সংশয়ের সহিত কহিল, "আপনি কি—"

বিনয় কোনোকালে চা খায় না। মুসলমানের তৈরি পাঁউরুটি-বিস্কুট খাওয়া অনেক দিন ছাড়িয়া দিয়াছে কিন্তু আজ তাহার না খাইলে নয়। সে জোর করিয়া মুখ তুলিয়া বলিল, "হাঁ খাব বইকি।" বলিয়া গোরার মুখের দিকে চাহিল। গোরার ওষ্ঠপ্রান্তে ঈষৎ একটু কঠোর হাসি দেখা দিল। বিনয়ের মুখে চা তিতো বিস্বাদ লাগিল, কিন্তু সে খাইতে ছাড়িল না।

বরদাসুন্দরী মনে মনে বলিলেন, "আহা, এই বিনয় ছেলেটি বড়ো ভালো।"

তখন তিনি গোরার দিক হইতে একেবারেই মুখ ফিরাইয়া বিনয়ের প্রতি মনোনিবেশ করিলেন। তাই দেখিয়া পরেশ আস্তে আস্তে গোরার কাছে তাঁহার চৌকি টানিয়া লইয়া তাহার সঙ্গে মৃদুস্বরে আলাপ করিতে লাগিলেন।

এমন সময় রাস্তা দিয়া চিনেবাদামওয়ালা গরম চিনেবাদামভাজা হাঁকিয়া যাইতে লীলা হাততালি দিয়া উঠিল; কহিল, "সুধীরদা, চিনেবাদাম ডাকো।"

বলিতেই ছাতের বারান্দা ধরিয়া সতীশ চিনাবাদামওয়ালাকে ডাকিতে লাগিল

ইতিমধ্যে আর-একটি ভদ্রলোক আসিয়া উপস্থিত হইলেন। তাঁহাকে সকলেই পানুবাবু বলিয়া সম্ভাষণ করিল, কিন্তু তাঁহার আসল নাম হারানচন্দ্র নাগ। দলের মধ্যে ইঁহার বিদ্বান ও বুদ্ধিমান বলিয়া বিশেষ খ্যাতি আছে। যদিও স্পষ্ট করিয়া কোনো পক্ষই কোনো কথা বলে নাই, তথাপি, ইঁহার সঙ্গেই সুচরিতার বিবাহ হইবে এই প্রকারের একটা সম্ভাবনা আকাশে ভাসিতেছিল। পানুবাবুর হৃদয় যে সুচরিতার প্রতি আকৃষ্ট হইয়াছিল তাহাতে কাহারও সন্দেহ ছিল না এবং ইহাই লইয়া মেয়েরা সুচরিতাকে সর্বদা ঠাট্টা করিতে ছাড়িত না।

পানুবাবু ইস্কুলে মাস্টারি করেন। বরদাসুন্দরী তাঁহাকে ইস্কুল-মাস্টার মাত্র জানিয়া বড়ো শ্রদ্ধা করেন না। তিনি ভাবে দেখান যে, পানুবাবু যে তাঁহার কোনো মেয়ের প্রতি অনুরাগ প্রকাশ করিতে সাহস করেন নাই সে ভালোই হইয়াছে। তাঁহার ভাবী জামাতারা ডেপুটিগিরির লক্ষ্যবেধরূপ অতি দুঃসাধ্য পণে আবদ্ধ।

সুচরিতা হারানকে এক পেয়ালা চা অগ্রসর করিয়া দিতেই লাবণ্য দূর হইতে তাহার মুখের দিকে চাহিয়া একটু মুখ টিপিয়া হাসিল। সেই হাসিটুকু বিনয়ের অগোচর রহিল না। অতি অল্প কালের মধ্যেই দুই-একটা বিষয়ে বিনয়ের নজর বেশ একটু তীক্ষ্ণ এবং সতর্ক হইয়া উঠিয়াছে— দর্শননৈপুণ্য সম্বন্ধে পূর্বে সে প্রসিদ্ধ ছিল না।

এই যে হারান ও সুধীর এ-বাড়ির মেয়েদের সঙ্গে অনেক দিন হইতে পরিচিত, এবং এই পারিবারিক ইতিহাসের সঙ্গে এমন ভাবে জড়িত যে তাহারা মেয়েদের মধ্যে পরস্পর ইঙ্গিতের বিষয় হইয়া পড়িয়াছে, বিনয়ের বুকের মধ্যে ইহা বিধাতার অবিচার বলিয়া বাজিতে লাগিল।

এ-দিকে হারানের অভ্যাগমে সুচরিতার মন যেন একটু আশান্বিত হইয়া উঠিল। গোরার স্পর্ধা যেমন করিয়া হউক কেহ দমন করিয়া দিলে তবে তাহার গায়ের জ্বালা মেটে। অন্য সময়ে হারানের তার্কিকতায় সে অনেক বার বিরক্ত হইয়াছে, কিন্তু আজ এই তর্কবীরকে দেখিয়া সে আনন্দের সঙ্গে তাঁহাকে চা ও পাঁউরুটির রসদ যোগাইয়া দিল।

পরেশ কহিল, "পানুবাবু, ইনি আমাদের—"

হারান কহিলেন, "ওঁকে বিলক্ষণ জানি। উনি এক সময়ে আমাদের ব্রাহ্মসমাজের এক জন খুব উৎসাহী সভ্য ছিলেন।"

এই বলিয়া গোরার সঙ্গে কোনোপ্রকার আলাপের চেষ্টা না করিয়া হারান চায়ের পেয়ালার প্রতি মন দিলেন।

সেই সময়ে দুই-এক জন মাত্র বাঙালি সিভিল সার্ভিসে উত্তীর্ণ হইয়া এ দেশে আসিয়াছেন। সুধীর তাঁহাদেরই এক জনের অভ্যর্থনার গল্প তুলিল। হারান কহিলেন, “পরীক্ষায় বাঙালি যতই পাস করুন, বাঙালিব দ্বারা কোনো কাজ হবে না।”

কোনো বাঙালি ম্যাজিস্ট্রেট বা জজ ডিস্ট্রিক্টের ভার লইয়া যে কখনো কাজ চালাইতে পারিবে না ইহাই প্রতিপন্ন করিবার জন্য হারান বাঙালির চরিত্রের নানা দোষ ও দুর্বলতার ব্যাখ্যা করিতে লাগিলেন।

দেখিতে দেখিতে গোরার মুখ লাল হইয়া উঠিল— সে তাহার সিংহনাদকে যথাসাধ্য রুদ্ধ করিয়া কহিল, “এই যদি সত্যই আপনার মত হয় তবে আপনি আরামে এই টেবিলে বসে বসে পাঁউরুটি চিবোচ্ছেন কোন্ লজ্জায়!”

হারান বিস্মিত হইয়া ভুরু তুলিয়া কহিলেন, “কী করতে বলেন?”

গোরা। হয় বাঙালি-চরিত্রের কলঙ্ক মোচন করুন, নয় গলায় দড়ি দিয়ে মরুন গে। আমাদের জাতের দ্বারা কখনো কিছুই হবে না, এ কথা কি এতই সহজে বলবার? আপনার গলায় রুটি বেধে গেল না?

হারান। সত্য কথা বলব না?

গোরা। রাগ করবেন না, কিন্তু এ কথা যদি আপনি যথার্থ ই সত্য বলে জানতেন তা হলে অমন আরামে অত আস্ফালন করে বলতে পারতেন না। কথাটি মিথ্যে জানেন ব’লেই আপনার মুখ দিয়ে বেরোল— হারানবাবু, মিথ্যা পাপ, মিথ্যা নিন্দা আরও পাপ, এবং স্বজাতির মিথ্যা নিন্দার মতো পাপ অল্পই আছে।

হারান ক্রোধে অধীর হইয়া উঠিলেন। গোরা কহিল, “আপনি একলাই কি আপনার সমস্ত স্বজাতির চেয়ে বড়ো? রাগ আপনি করবেন— আর আমাদের পিতৃপিতামহের হয়ে আমরা সমস্ত সহ্য করব!”

ইহার পর হারানের পক্ষে হার মানা আরও শক্ত হইয়া উঠিল। তিনি আরও স্বর চড়াইয়া বাঙালির নিন্দায় প্রবৃত্ত হইলেন। বাঙালি-সমাজের নানাপ্রকার প্রথার উল্লেখে কহিলেন, “এ-সমস্ত থাকতে বাঙালির কোনো আশা নেই।”

গোরা কহিল, “আপনি যাকে কুপ্রথা বলছেন সে কেবল ইংরেজি বই মুখস্থ করে বলছেন নিজে ও সম্বন্ধে কিছুই জানেন না। ইংরেজের সমস্ত কুপ্রথাকেও যখন আপনি ঠিক এমনি করেই অবজ্ঞা করতে পারবেন তখন এ সম্বন্ধে কথা কবেন।”

পরেশ এই প্রসঙ্গ বন্ধ করিয়া দিবার চেষ্টা করিলেন, কিন্তু ক্রুদ্ধ হারান নিরস্ত হইলেন না। সূর্য অস্ত গেল; মেঘের ভিতর হইতে একটা অপরূপ আরক্ত আভায় সমস্ত আকাশ লাবণ্যময় হইয়া উঠিল; সমস্ত তর্কের কোলাহল ছাপাইয়া বিনয়ের

প্রাণের ভিতরে একটা সুর বাজিতে লাগিল। পরেশ তাঁহার সায়ংকালীন উপাসনায় মন দিবার জন্য ছাত হইতে উঠিয়া বাগানের প্রান্তে একটা বড়ো চাঁপাগাছের তলায় বাঁধানো বেদীতে গিয়া বসিলেন।

গোরার প্রতি বরদাসুন্দরীর মন যেমন বিমুখ হইয়াছিল হারানও তেমনি তাঁহার প্রিয় ছিল না। এই উভয়ের তর্ক যখন তাঁহার একেবারে অসহ হইয়া উঠিল তিনি বিনয়কে ডাকিয়া কহিলেন, "আসুন বিনয়বাবু, আমরা ঘরে যাই।"

বরদাসুন্দরীর এই সস্নেহ পক্ষপাত স্বীকার করিয়া বিনয়কে ছাত ছাড়িয়া অগত্যা ঘরের মধ্যে যাইতে হইল। বরদা তাঁহার মেয়েদের ডাকিয়া লইলেন। সতীশ তর্কের গতিক দেখিয়া পূর্বেই চিনাবাদামের কিঞ্চিৎ অংশ সংগ্রহ-পূর্বক খুদে কুকুরকে সঙ্গে লইয়া অন্তর্ধান করিয়াছিল।

বরদাসুন্দরী বিনয়ের কাছে তাঁহার মেয়েদের গুণপনার পরিচয় দিতে লাগিলেন। লাবণ্যকে বলিলেন, "তোমার সেই খাতাটা এনে বিনয়বাবুকে দেখাও না।"

বাড়ির নূতন-আলাপীদের এই খাতা দেখানো লাবণ্যর অভ্যাস হইয়াছিল। এমনকি, সে ইহার জন্য মনে মনে অপেক্ষা করিয়া থাকিত। আজ তর্ক উঠিয়া পড়াতে সে ক্ষুণ্ণ হইয়া পড়িয়াছিল।

বিনয় খাতা খুলিয়া দেখিল, তাহাতে কবি মুর এবং লংফেলোর ইংরেজি কবিতা লেখা। হাতের অক্ষরে যত্ন এবং পারিপাট্য প্রকাশ পাইতেছে। কবিতাগুলির শিরোনামা এবং আরম্ভের অক্ষর রোম্যান ছাঁদে লিখিত।

এই লেখাগুলি দেখিয়া বিনয়ের মনে অকৃত্রিম বিস্ময় উৎপন্ন হইল। তখনকার দিনে মূরের কবিতা খাতায় কপি করিতে পারা মেয়েদের পক্ষে কম বাহাদুরি ছিল না। বিনয়ের মন যথোচিত অভিভূত হইয়াছে দেখিয়া বরদাসুন্দরী তাঁহার মেজো মেয়েকে সম্বোধন করিয়া বলিলেন, "ললিতা, লক্ষ্মী মেয়ে আমার, তোমার সেই কবিতাটা"

ললিতা শক্ত হইয়া উঠিয়া কহিল, "না মা, আমি পারব না। সে আমার ভালো মনে নেই।" বলিয়া সে দূরে জানালার কাছে দাঁড়াইয়া রাস্তা দেখিতে লাগিল।

বরদাসুন্দরী বিনয়কে বুঝাইয়া দিলেন, মনে সমস্তই আছে, কিন্তু ললিতা বড়ো চাপা, বিদ্যা বাহির করিতে চায় না। এই বলিয়া ললিতার আশ্চর্য বিদ্যাবুদ্ধির পরিচয়-স্বরূপ দুই-একটা ঘটনা বিবৃত করিয়া বলিলেন, ললিতা শিশুকাল হইতেই এইরূপ, কান্না পাইলেও মেয়ে চোখের জল ফেলিতে চাহিত না। এ সম্বন্ধে বাপের সঙ্গে ইহার সাদৃশ্য আলোচনা করিলেন।

এইবার লীলার পালা। তাহাকে অনুরোধ করিতেই সে প্রথমে খুব খানিকটে

খিল্ খিল্ করিয়া হাসিয়া তাহার পরে কল-টেপা আর্গিনের মতো অর্থ না বুঝিয়া 'Twinkle twinkle little star' কবিতাটা গড়্ গড়্ করিয়া এক নিশ্বাসে বলিয়া গেল।

এইবার সংগীতবিদ্যার পরিচয় দিবার সময় আসিয়াছে জানিয়া ললিতা ঘর হইতে বাহির হইয়া গেল।

বাহিরের ছাতে তর্ক তখন উদ্দাম হইয়া উঠিয়াছে। হারান তখন রাগের মাথায় তর্ক ছাড়িয়া গালি দিবার উপক্রম করিতেছেন। হারানের অসহিষ্ণুতায় লজ্জিত ও বিরক্ত হইয়া সুচরিতা গোরার পক্ষ অবলম্বন করিয়াছে। হারানের পক্ষে সেটা কিছুমাত্র সান্ত্বনাজনক বা শান্তিকর হয় নাই।

আকাশে অন্ধকার এবং শ্রাবণের মেঘ ঘনাইয়া আসিল; বেলফুলের মালা হাঁকিয়া রাস্তা দিয়া ফেরিওয়ালা চলিয়া গেল। সম্মুখের রাস্তায় কৃষ্ণচূড়া গাছের পল্লবপুঞ্জের মধ্যে জোনাকি জ্বলিতে লাগিল। পাশের বাড়ির পুকুরের জলের উপর একটা নিবিড় কালিমা পড়িয়া গেল।

সান্ধ্য উপাসনা শেষ করিয়া পরেশ ছাতে আসিয়া উপস্থিত হইলেন। তাঁহাকে দেখিয়া গোরা ও হারান উভয়েই লজ্জিত হইয়া ক্ষান্ত হইল। গোরা উঠিয়া দাঁড়াইয়া কহিল, "রাত হয়ে গেছে, আজ তবে আসি।"

বিনয়ও ঘর হইতে বিদায় লইয়া ছাতে আসিয়া দেখা দিল। পরেশ গোরাকে কহিলেন, "দেখো, তোমার যখন ইচ্ছা এখানে এসো। কৃষ্ণদয়াল আমার ভাইয়ের মতো ছিলেন। তাঁর সঙ্গে এখন আমার মতের মিল নেই, দেখাও হয় না, চিঠিপত্র লেখাও বন্ধ আছে, কিন্তু ছেলেবেলার বন্ধুত্ব রক্তের সঙ্গে মিশিয়ে থাকে। কৃষ্ণদয়ালের সম্পর্কে তোমার সঙ্গে আমার সম্বন্ধ অতি নিকটের। ঈশ্বর তোমার মঙ্গল করুন।"

পরেশের সস্নেহ শান্ত কণ্ঠস্বরে গোরার এতক্ষণকার তর্কতাপ যেন জুড়াইয়া গেল। প্রথমে আসিয়া গোরা পরেশকে বড়ো একটা খাতির করে নাই। যাইবার সময় যথার্থ ভক্তির সঙ্গে তাঁহাকে প্রণাম করিয়া গেল। সুচরিতাকে গোরা কোনোপ্রকার বিদায়সম্ভাষণ করিল না। সুচরিতা যে সম্মুখে আছে ইহা কোনো আচরণের দ্বারা স্বীকার করাকেই সে অশিষ্টতা বলিয়া গণ্য করিল। বিনয় পরেশকে নতভাবে প্রণাম করিয়া সুচরিতার দিকে ফিরিয়া তাহাকে নমস্কার করিল এবং লজ্জিত হইয়া তাড়াতাড়ি গোরার অনুসরণ করিয়া বাহির হইয়া গেল।

হারান এই বিদায়সম্ভাষণ-ব্যাপার এড়াইয়া ঘরের মধ্যে গিয়া টেবিলের উপরকার একটি 'ব্রহ্মসংগীত' বই লইয়া তাহার পাতা উল্‌টাইতে লাগিলেন।

বিনয় ও গোরা চলিয়া যাইবামাত্র হারান দ্রুতপদে ছাতে আসিয়া পরেশকে কহিলেন, "দেখুন, সকলের সঙ্গেই মেয়েদের আলাপ করিয়ে দেওয়া আমি ভালো মনে করি নে।"

সুচরিতা ভিতরে ভিতরে অত্যন্ত ক্রুদ্ধ হইয়াছিল, তাই সে ধৈর্য সম্বরণ করিতে পারিল না; কহিল, "বাবা যদি সে নিয়ম মানতেন তা হলে তো আপনার সঙ্গেও আমাদের আলাপ হতে পারত না।"

হারান কহিলেন, "আলাপ-পরিচয় নিজেদের সমাজের মধ্যেই বদ্ধ হলে ভালো হয়।"

পরেশ হাসিয়া কহিলেন, "আপনি পারিবারিক অন্তঃপুরকে আর-একটুখানি বড়ো করে একটা সামাজিক অন্তঃপুর বানাতে চান। কিন্তু আমি মনে করি নানা মতের ভদ্রলোকের সঙ্গে মেয়েদের মেশা উচিত; নইলে তাদের বুদ্ধিকে জোর ক'রে খর্ব ক'রে রাখা হয়। এতে ভয় কিম্বা লজ্জার কারণ তো কিছুই দেখি নে।"

হারান। ভিন্ন মতের লোকের সঙ্গে মেয়েরা মিশবে না এমন কথা বলি নে, কিন্তু মেয়েদের সঙ্গে কী রকম ব্যবহার করতে হয় সে ভদ্রতা যে এঁরা জানেন না।

পরেশ। না না, বলেন কী। ভদ্রতার অভাব আপনি যাকে বলছেন সে একটা সংকোচমাত্র— মেয়েদের সঙ্গে না মিশলে সেটা কেটে যায় না।

সুচরিতা উদ্ধত ভাবে কহিল, "দেখুন পানুবাবু, আজকের তর্কে আমাদের সমাজের লোকের ব্যবহারেই আমি লজ্জিত হচ্ছিলুম।"

ইতিমধ্যে লীলা দৌড়িয়া আসিয়া "দিদি" "দিদি" করিয়া সুচরিতার হাত ধরিয়া তাহাকে ঘরে টানিয়া লইয়া গেল।

১১

সেদিন তর্কে গোরাকে অপদস্থ করিয়া সুচরিতার সম্মুখে নিজের জয়পতাকা তুলিয়া ধরিবার জন্য হারানের বিশেষ ইচ্ছা ছিল, গোড়ায় সুচরিতাও তাহার আশা করিয়াছিল। কিন্তু দৈবক্রমে ঠিক তার বিপরীত ঘটিল। ধর্মবিশ্বাস ও সামাজিক মতে সুচরিতার সঙ্গে গোরার মিল ছিল না। কিন্তু স্বদেশের প্রতি মমত্ব, স্বজাতির জন্য বেদনা তাহার পক্ষে স্বাভাবিক ছিল। যদিচ দেশের ব্যাপার লইয়া সে সর্বদা আলোচনা করে নাই, কিন্তু সেদিন স্বজাতির নিন্দায় গোরা যখন অকস্মাৎ বজ্রনাদ করিয়া উঠিল তখন সুচরিতার সমস্ত মনের মধ্যে তাহার অনুকূল প্রতিধ্বনি বাজিয়া উঠিয়াছিল। এমন বলের সঙ্গে এমন দৃঢ় বিশ্বাসের সঙ্গে দেশের সম্বন্ধে কেহ তাহার সম্মুখে কথা বলে নাই। সাধারণত আমাদের দেশের লোকেরা স্বজাতি ও

স্বদেশের আলোচনায় কিছু-না-কিছু মুরুব্বিয়ানা ফলাইয়া থাকে; তাহাকে গভী ভাবে সত্য ভাবে বিশ্বাস করে না; এইজন্য মুখে কবিত্ব করিবার বেলায় দেশে সম্বন্ধে যাহাই বলুক দেশের প্রতি তাহাদের ভরসা নাই; কিন্তু গোরা তাহার স্বদেশে সমস্ত দুঃখ-দুর্গতি দুর্বলতা ভেদ করিয়াও একটা মহৎ সত্যপদার্থকে প্রত্যক্ষবৎ দেখি পাইত— সেইজন্য দেশের দারিদ্র্যকে কিছুমাত্র অস্বীকার না করিয়াও সে দেশের প্রতি এমন একটি বলিষ্ঠ শ্রদ্ধা স্থাপন করিয়াছিল। দেশের অন্তর্নিহিত শক্তির প্রতি এম তাহার অবিচলিত বিশ্বাস ছিল যে, তাহার কাছে আসিলে, তাহার দ্বিধাবিহীন দেশ ভক্তির বাণী শুনিলে সংশয়ীকে হার মানিতে হইত। গোরার এই অক্ষুণ্ণ ভক্তির সম্মু হারানের অবজ্ঞাপূর্ণ তর্ক সুচরিতাকে প্রতি মুহূর্তে যেন অপমানের মতো বাজিতেছি সে মাঝে মাঝে সংকোচ বিসর্জন দিয়া উচ্ছ্বসিত হৃদয়ে প্রতিবাদ না করিয়া থাকি পারে নাই।

তাহার পরে হারান যখন গোরা ও বিনয়ের অসাক্ষাতে ক্ষুদ্র-ঈর্ষা-বশত তাহাদে প্রতি অভদ্রতার অপবাদ আরোপ করিলেন তখনও এই অন্যায় ক্ষুদ্রতার বিরু সুচরিতাকে গোরাদের পক্ষে দাঁড়াইতে হইল।

অথচ গোরার বিরুদ্ধে সুচরিতার মনের বিদ্রোহ একেবারেই যে শান্ত হইয়া তাহাও নহে। গোরার একপ্রকার গায়ে-পড়া উদ্ধত হিন্দুয়ানি তাহাকে এখনো ম মনে আঘাত করিতেছিল। সে একরকম করিয়া বুঝিতে পারিতেছিল এই হিন্দুয়ানি মধ্যে একটা প্রতিকূলতার ভাব আছে— ইহা সহজ প্রশান্ত নহে, ইহা নিজের ভক্তি বিশ্বাসের মধ্যে পর্যাপ্ত নহে, ইহা অন্যকে আঘাত করিবার জন্য সর্বদাই উগ্রভা উদ্যত।

সেদিন সন্ধ্যায় সকল কথায়, সকল কাজে, আহার করিবার কালে, লীলাকে গ বলিবার সময়, ক্রমাগতই সুচরিতার মনের তলদেশে একটা কিসের বেদনা কেবল পীড়া দিতে লাগিল— তাহা কোনোমতেই সে দূর করিতে পারিল না। কাঁটা কোথা আছে তাহা জানিতে পারিলে তবে কাঁটা তুলিয়া ফেলিতে পারা যায়। মনের কাঁটা খুঁজিয়া বাহির করিবার জন্য সেদিন রাত্রে সুচরিতা সেই গাড়িবারান্দার ছাতে এক বসিয়া রহিল।

রাত্রির স্নিগ্ধ অন্ধকার দিয়া সে নিজের মনের অকারণ তাপ যেন মুছিয়া ফেলি চেষ্টা করিল, কিন্তু কোনো ফল হইল না। তাহার বুকের অনির্দেশ্য বোঝাটার তাহার কাঁদিতে ইচ্ছা করিল, কিন্তু কান্না আসিল না।

এক জন অপরিচিত যুবা কপালে তিলক কাটিয়া আসিয়াছে, অথবা তাহাকে

পরাস্ত করিয়া তাহার অহংকার নত করা গেল না এইজন্যই সুচরিতা এতক্ষণ ধরিয়া পীড়া বোধ করিতেছে ইহার অপেক্ষা অদ্ভুত হাস্যকর কিছুই হইতে পারে না। এই কারণটাকে সম্পূর্ণ অসম্ভব বলিয়া মন হইতে সে বিদায় করিয়া দিল। তখন আসল কারণটা মনে পড়িল এবং মনে পড়িয়া তাহার ভারি লজ্জা বোধ হইল। আজ তিন-চার ঘণ্টা সুচরিতা সেই যুবকের সম্মুখেই বসিয়া ছিল এবং মাঝে মাঝে তাহার পক্ষ অবলম্বন করিয়া তর্কেও যোগ দিয়াছে অথচ সে তাহাকে একেবারে যেন লক্ষ্যমাত্রই করে নাই— যাইবার সময়েও তাহাকে সে যেন চোখে দেখিতেই পাইল না। এই পরিপূর্ণ উপেক্ষাই যে সুচরিতাকে গভীর ভাবে বিঁধিয়াছে তাহাতে কোনো সন্দেহ নাই। বাহিরের মেয়েদের সঙ্গে মেলামেশার অনভ্যাস থাকিলে যে একটা সংকোচ জন্মে, বিনয়ের ব্যবহারে যে একটি সংকোচের পরিচয় পাওয়া যায়— সেই সংকোচের মধ্যে একটা সলজ্জ নম্রতা আছে। গোরার আচরণে তাহার চিহ্নমাত্রও ছিল না। তাহার সেই কঠোর এবং প্রবল ঔদাসীন্য সহ্য করা বা তাহাকে অবজ্ঞা করিয়া উড়াইয়া দেওয়া সুচরিতার পক্ষে আজ কেন এমন অসম্ভব হইয়া উঠিল? এতবড়ো উপেক্ষার সম্মুখেও সে যে আত্মসংবরণ না করিয়া তর্কে যোগ দিয়াছিল, নিজের এই প্রগল্‌ভতায় সে যেন মরিয়া যাইতেছিল। হারানের অন্যায় তর্কে একবার যখন সুচরিতা অত্যন্ত উত্তেজিত হইয়া উঠিয়াছিল তখন গোরা তাহার মুখের দিকে চাহিয়াছিল; সে চাহনিতে সংকোচের লেশমাত্র ছিল না – কিন্তু সে চাহনির ভিতর কী ছিল তাহাও বোঝা শক্ত। তখন কি সে মনে মনে বলিতেছিল— এ মেয়েটি কী নির্লজ্জ, অথবা, ইহার অহংকার তো কম নয়, পুরুষমানুষের তর্কে এ অনাহূত যোগ দিতে আসে? তাহাই যদি সে মনে করিয়া থাকে তাহাতে কী আসে যায়? কিছুই আসে যায় না, তবু সুচরিতা অত্যন্ত পীড়া বোধ করিতে লাগিল। এ-সমস্তই ভুলিয়া যাইতে, মুছিয়া ফেলিতে সে একান্ত চেষ্টা করিল কিন্তু কোনোমতেই পারিল না। গোরার উপর তাহার রাগ হইতে লাগিল— গোরাকে সে কুসংস্কারাচ্ছন্ন উদ্ধত যুবক বলিয়া সমস্ত মনের সঙ্গে অবজ্ঞা করিতে চাহিল কিন্তু তবু সেই বিপুলকায় বজ্রকণ্ঠ পুরুষের সেই নিঃসংকোচ দৃষ্টির স্মৃতির সম্মুখে সুচরিতা মনে মনে অত্যন্ত ছোটো হইয়া গেল— কোনোমতেই সে নিজের গৌরব খাড়া করিয়া রাখিতে পারিল না।

সকলের বিশেষ লক্ষগোচর হওয়া, আদর পাওয়া সুচরিতার অভ্যস্ত হইয়া গিয়াছিল। সে যে মনে মনে এই আদর চাহিত তাহা নহে, কিন্তু আজ গোরার নিকট হইতে উপেক্ষা কেন তাহার কাছে এত অসহ্য হইল? অনেক ভাবিয়া সুচরিতা

শেষকালে স্থির করিল যে, গোরাকে সে বিশেষ করিয়া হার মানাইতে ইচ্ছা করিয়াছিল বলিয়াই তাহার অবিচলিত অনবধান এত করিয়া হৃদয়ে আঘাত করিতেছে।

এমনি করিয়া নিজের মনখানা লইয়া টানাছেঁড়া করিতে করিতে রাত্রি বাড়িয়া যাইতে লাগিল। বাতি নিবাইয়া দিয়া বাড়ির সকলেই ঘুমাইতে গিয়াছে। সদর-দরজা বন্ধ হইবার শব্দ হইল— বোঝা গেল বেহারা রান্না-খাওয়া সারিয়া এইবার শুইতে যাইবার উপক্রম করিতেছে। এমন সময় ললিতা তাহার রাত্রির কাপড় পরিয়া ছাদে আসিল। সুচরিতাকে কিছুই না বলিয়া তাহার পাশ দিয়া গিয়া ছাতের এক কোণে রেলিং ধরিয়া দাঁড়াইল। সুচরিতা মনে মনে একটু হাসিল, বুঝিল ললিতা তাহার প্রতি অভিমান করিয়াছে। আজ যে তাহার ললিতার সঙ্গে শুইবার কথা ছিল তাহা সে একেবারেই ভুলিয়া গিয়াছে। কিন্তু ভুলিয়া গেছি বলিলে ললিতার কাছে অপরাধ ক্ষালন হয় না— কারণ, ভুলিতে পারাটাই সকলের চেয়ে গুরুতর অপরাধ। মেয়ে যথাসময়ে প্রতিশ্রুতি মনে করাইয়া দিবে তেমন মেয়ে নয়। এতক্ষণ সে শক্ত হইয়া বিছানায় পড়িয়াছিল— যতই সময় যাইতেছিল ততই তাহার অভিমান তীব্র হইয়া উঠিতেছিল। অবশেষে যখন নিতান্তই অসহ্য হইয়া উঠিল তখন সে বিছানা ছাড়িয়া কেবল নীরবে জানাইতে আসিল যে আমি এখনো জাগিয়া আছি।

সুচরিতা চৌকি ছাড়িয়া ধীরে ধীরে ললিতার কাছে আসিয়া তাহার গলা জড়াইয়া ধরিল— কহিল, "ললিতা, লক্ষ্মী ভাই, রাগ কোরো না ভাই।"

ললিতা সুচরিতার হাত ছাড়াইয়া লইয়া কহিল, "না, রাগ কেন করব? তুমি বসো না।"

সুচরিতা তাহার হাত টানিয়া লইয়া কহিল, "চলো ভাই, শুতে যাই।"

ললিতা কোনো উত্তর না করিয়া চুপ করিয়া দাঁড়াইয়া রহিল। অবশেষে সুচরিতা তাহাকে জোর করিয়া টানিয়া শোবার ঘরে লইয়া গেল।

ললিতা রুদ্ধকণ্ঠে কহিল, "কেন তুমি এত দেরি করলে? জান এগারোটা বেজেছে, আমি সমস্ত ঘড়ি শুনেছি। এখনি তো তুমি ঘুমিয়ে পড়বে।"

সুচরিতা ললিতাকে বুকের কাছে টানিয়া লইয়া কহিল, "আজ আমার অন্যায় হয়ে গেছে ভাই।"

যেমনি অপরাধ স্বীকার করা ললিতার আর রাগ রহিল না। একেবারে নরম হইয়া কহিল, "এতক্ষণ একলা বসে কার কথা ভাবছিলে দিদি? পানুবাবুর কথা?"

তাহাকে তর্জনী দিয়া আঘাত করিয়া সুচরিতা কহিল, "দূর।"

*

পানুবাবুকে ললিতা সহিতে পারিত না। এমন-কি, তাহার অন্য বোনের মতো তাহাকে লইয়া সুচরিতাকে ঠাট্টা করাও তাহার পক্ষে অসাধ্য ছিল। পানুবাবু সুচরিতাকে বিবাহ করিতে ইচ্ছা করিয়াছেন এ কথা মনে করিলে তাহার রাগ হইত।

একটুখানি চুপ করিয়া ললিতা কথা তুলিল, "আচ্ছা দিদি, বিনয়বাবু লোকটি কিন্তু বেশ। না?"

সুচরিতার মনের ভাবটা যাচাই করিবার উদ্দেশ্য যে এ প্রশ্নের মধ্যে ছিল না তাহা বলিতে পারি না।

সুচরিতা কহিল, "হাঁ, বিনয়বাবু লোকটি ভালো বইকি— বেশ ভালোমানুষ।"

ললিতা যে সুর আশা করিয়াছিল তাহা তো সম্পূর্ণ বাজিল না। তখন সে আবার কহিল, "কিন্তু যাই বল দিদি, আমার গৌরমোহনবাবুকে একেবারেই ভালো লাগে নি। কী রকম কটা কটা রঙ, কাঠখোট্টা চেহারা, পৃথিবীর কাউকে যেন গ্রাহ্যই করেন না। তোমার কী রকম লাগল?"

সুচরিতা কহিল, "বড়ো বেশি রকম হিঁদুয়ানি।"

ললিতা কহিল, "না, না, আমাদের মেসোমশায়ের তো খুবই হিঁদুয়ানি, কিন্তু সে আর-এক রকমের। এ যেন— ঠিক বলতে পারি নে কী রকম।"

সুচরিতা হাসিয়া কহিল, "কী রকমই বটে।" বলিয়া গোরার সেই উচ্চ শুভ্র ললাটে তিলক-কাটা মূর্তি মনে আনিয়া সুচরিতা রাগ করিল। রাগ করিবার কারণ এই যে, ওই তিলকের দ্বারা গোরা কপালে বড়ো বড়ো অক্ষরে লিখিয়া রাখিয়াছে যে তোমাদের হইতে আমি পৃথক। সেই পার্থক্যের প্রচণ্ড অভিমানকে সুচরিতা যদি ধূলিসাৎ করিয়া দিতে পারিত তবেই তাহার গায়ের জ্বালা মিটিত।

আলোচনা বন্ধ হইল, ক্রমে দুই জনে ঘুমাইয়া পড়িল। রাত্রি যখন দুইটা সুচরিতা জাগিয়া দেখিল, বাহিরে ঝম ঝম করিয়া বৃষ্টি হইতেছে; মাঝে মাঝে তাহাদের মশারির আবরণ ভেদ করিয়া বিদ্যুতের আলো চমকিয়া উঠিতেছে; ঘরের কোণে যে প্রদীপ ছিল সেটা নিবিয়া গেছে। সেই রাত্রির নিস্তব্ধতায় অন্ধকারে, অবিশ্রাম বৃষ্টির শব্দে, সুচরিতার মনের মধ্যে একটা বেদনা বোধ হইতে লাগিল। সে এ পাশ ও পাশ করিয়া ঘুমাইবার জন্য অনেক চেষ্টা করিল— পাশেই ললিতাকে গভীর সুপ্তিতে মগ্ন দেখিয়া তাহার ঈর্ষা জন্মিল, কিন্তু কিছুতেই ঘুম আসিল না। বিরক্ত হইয়া সে বিছানা ছাড়িয়া বাহির হইয়া আসিল। খোলা দরজার কাছে দাঁড়াইয়া সম্মুখের ছাতের দিকে চাহিয়া রহিল— মাঝে মাঝে বাতাসের বেগে গায়ে বৃষ্টির ছাট লাগিতে

লাগিল। ঘুরিয়া ফিরিয়া আজ সন্ধ্যাবেলাকার সমস্ত ব্যাপার তন্ন তন্ন করিয়া তাঁ মনে উদয় হইল। সেই সূর্যাস্তরঞ্জিত গাড়িবারান্দার উপর গোরার উদ্দীপ্ত মুখ ছবির মতো তাহার স্মৃতিতে জাগিয়া উঠিল এবং তখন তর্কের যে-সমস্ত কথা ক শুনিয়া ভুলিয়া গিয়াছিল সে-সমস্তই গোরার গভীর প্রবল কণ্ঠস্বরে জড়িত হইয়া আ গোড়া তাহার মনে পড়িল। কানে বাজিতে লাগিল, “আপনারা যাদের অশি বলেন আমি তাদেরই দলে, আপনারা যাকে কুসংস্কার বলেন আমার সংস্কার তা যতক্ষণ না আপনি দেশকে ভালোবাসবেন এবং দেশের লোকের সঙ্গে এক জায় এসে দাঁড়াতে পারবেন ততক্ষণ পর্যন্ত আপনার মুখ থেকে দেশের নিন্দা আমি এক সহ্য করতে পারব না।” এ কথার উত্তরে পানুবাবু কহিলেন, “এমন করলে দে সংশোধন হবে কী করে ?” গোরা গর্জিয়া উঠিয়া কহিল, “সংশোধন ! সংশোধন পরের কথা। সংশোধনের চেয়েও বড়ো কথা ভালোবাসা, শ্রদ্ধা। আগে আমরা হব তা হলেই সংশোধন ভিতর থেকে আপনিই হবে। আপনারা যে পৃথক হয়ে দে খণ্ড খণ্ড করতে চান— আপনারা বলেন, দেশের কুসংস্কার আছে অতএব আ সুসংস্কারীর দল আলাদা হয়ে থাকব। আমি এই কথা বলি, আমি কারও চেয়ে হয়ে কারও থেকে পৃথক হব না এই আমার সকলের চেয়ে বড়ো আকাঙ্ক্ষা— তা এক হলে কোন্ সংস্কার থাকবে কোন্ সংস্কার যাবে তা আমার দেশই জানে, দেশের যিনি বিধাতা তিনিই জানেন।” পানুবাবু কহিলেন, “এমন সকল প্র সংস্কার আছে যা দেশকে এক হতে দিচ্ছে না।” গোরা কহিল, “যদি এই কথা করেন যে আগে সেই সমস্ত প্রথা ও সংস্কারকে একে একে উৎপাটিত করে ফে তার পরে দেশ এক হবে তবে সমুদ্রকে ছেঁচে ফেলে সমুদ্র পার হবার চেষ্টা করা অবজ্ঞা ও অহঙ্কার দূর ক’রে নম্র হয়ে ভালোবেসে নিজেকে অন্তরের সঙ্গে সক করুন, সেই ভালোবাসার কাছে সহস্র ত্রুটি ও অসম্পূর্ণতা সহজেই হার মানবে। স দেশের সকল সমাজেই ত্রুটি ও অপূর্ণতা আছে কিন্তু দেশের লোক স্বজাতির ভালোবাসার টানে যতক্ষণ এক থাকে ততক্ষণ পর্যন্ত তার বিষ কাটিয়ে চলতে পা পচবার কারণ হাওয়ার মধ্যেই আছে। কিন্তু বেঁচে থাকলেই সেটা কাটিয়ে চলি, গেলেই পচে উঠি। আমি আপনাকে বলছি সংশোধন করতে যদি আসেন আমরা সহ্য করব না, তা আপনারাই হোন বা মিশনারিই হোন।” পানুবাবু কহি “কেন করবেন না ?” গোরা কহিল, “করব না তার কারণ আছে। বাপ-ম সংশোধন সহ্য করা যায় কিন্তু পাহারাওয়ালার সংশোধনে শোধনের চেয়ে অপ অনেক বেশি ; সেই সংশোধন সহ্য করতে হলে মনুষ্যত্ব নষ্ট হয়। আগে

হবেন তার পরে সংশোধক হবেন— নইলে আপনার মুখের ভালো কথাতেও আমাদের অনিষ্ট হবে।” এমনি করিয়া একটি একটি সমস্ত কথা আগাগোড়া সুচরিতার মনে উঠিতে লাগিল এবং এই সঙ্গে মনের মধ্যে একটা অনির্দেশ্য বেদনাও কেবলই পীড়া দিতে থাকিল। শ্রান্ত হইয়া সুচরিতা বিছানায় ফিরিয়া আসিল এবং চোখের উপর করতল চাপিয়া সমস্ত ভাবনাকে ঠেলিয়া ঘুমাইবার চেষ্টা করিল কিন্তু তাহার মুখ ও কান ঝাঁ ঝাঁ করিতে লাগিল এবং এই সমস্ত আলোচনা ভাঙিয়া চুরিয়া তাহার মনের মধ্যে কেবলই আনাগোনা করিতে থাকিল।

১২

বিনয় ও গোরা পরেশের বাড়ি হইতে রাস্তায় বাহির হইলে বিনয় কহিল, “গোরা, একটু আস্তে আস্তে চলো ভাই— তোমার পা দুটো আমাদের চেয়ে অনেক বড়ো— ওর চালটা একটু খাটো না করলে তোমার সঙ্গে যেতে আমরা হাঁপিয়ে পড়ি।”

গোরা কহিল, “আমি একলাই যেতে চাই, আমার আজ অনেক কথা ভাববার আছে।”

বলিয়া তাহার স্বাভাবিক দ্রুতগতিতে সে বেগে চলিয়া গেল।

বিনয়ের মনে আঘাত লাগিল। সে আজ গোরার বিরুদ্ধে বিদ্রোহ করিয়া তাহার নিয়ম ভঙ্গ করিয়াছে। সে সম্বন্ধে গোরার কাছে তিরস্কার ভোগ করিলে সে খুশি হইত। একটা ঝড় হইয়া গেলেই তাহাদের চিরদিনের বন্ধুত্বের আকাশ হইতে গুমট কাটিয়া যাইত এবং সে হাঁপ ছাড়িয়া বাঁচিত।

তাহা ছাড়া আর-একটা কথা তাহাকে পীড়া দিতেছিল। আজ হঠাৎ গোরা পরেশের বাড়িতে প্রথম আসিয়াই বিনয়কে সেখানে বন্ধুভাবে বসিয়া থাকিতে দেখিয়া নিশ্চয়ই মনে করিয়াছে বিনয় এ বাড়িতে সর্বদাই যাতায়াত করে। অবশ্য, যাতায়াত করিলে যে কোনো অপরাধ আছে তাহা নয়; গোরা যাহাই বলুক পরেশবাবুর সুশিক্ষিত পরিবারের সঙ্গে অন্তরঙ্গভাবে পরিচিত হইবার সুযোগ পাওয়া বিনয় একটা বিশেষ লাভ বলিয়া গণ্য করিতেছে; ইহাদের সঙ্গে মেশামেশি করাতে গোরা যদি কোনো দোষ দেখে তবে সেটা তাহার নিতান্ত গোঁড়ামি; কিন্তু পূর্বের কথাবার্তায় গোরা না কি জানিয়াছে যে বিনয় পরেশবাবুর বাড়িতে যাওয়া-আসা করে না, আজ সহসা তাহার মনে হইতে পারে যে সে কথাটা সত্য নয়। বিশেষত বরদাসুন্দরী তাহাকে বিশেষ করিয়া ঘরে ডাকিয়া লইয়া গেলেন, সেখানে তাঁহার মেয়েদের সঙ্গে তাহার আলাপ হইতে লাগিল— গোরার তীক্ষ্ণ লক্ষ হইতে ইহা এড়াইয়া যায় নাই।

মেয়েদের সঙ্গে এইরূপ মেলামেশায় ও বরদাসুন্দরীর আত্মীয়তায় মনে মনে বিনয় একটা গৌরব ও আনন্দ অনুভব করিতেছিল— কিন্তু সেই সঙ্গে এই পরি গোরার সঙ্গে তাহার আদরের পার্থক্য তাহাকে ভিতরে ভিতরে বাজিতেছি আজ পর্যন্ত এই দুটি সহপাঠীর নিবিড় বন্ধুত্বের মাঝখানে কেহই বাধাস্বরূপ দাঁ নাই। একবার কেবল গোরার ব্রাহ্মসামাজিক উৎসাহে উভয়ের বন্ধুত্বে একটা ক্ষী আচ্ছাদন পড়িয়াছিল— কিন্তু পূর্বেই বলিয়াছি বিনয়ের কাছে মত জিনিসটা খুব বড়ো ব্যাপার নহে— সে মত লইয়া যতই লড়ালড়ি করুক না কেন মানুষই তা কাছে বেশি সত্য। এবারে তাহাদের বন্ধুত্বের মাঝখানে মানুষের আড়াল পড়ি উপক্রম হইয়াছে বলিয়া সে ভয় পাইয়াছে। পরেশের পরিবারের সহিত সম্ব বিনয় মূল্যবান বলিয়া জ্ঞান করিতেছে কারণ, তাহার জীবনে ঠিক এমন আন আস্বাদন সে আর কখনো পায় নাই— কিন্তু গোরার বন্ধুত্ব বিনয়ের জীবনের অঙ্গীভূ সেই বন্ধুত্ব হইতে বিরহিত জীবনকেই সে কল্পনা করিতে পারে না।

এ পর্যন্ত কোনো মানুষকেই বিনয় গোরার মতো তাহার হৃদয়ের এত ক আসিতে দেয় নাই। আজ পর্যন্ত সে কেবল বই পড়িয়াছে এবং গোরার সঙ্গে করিয়াছে, ঝগড়া করিয়াছে, আর গোরাকেই ভালোবাসিয়াছে; সংসারে কাহাকেও কিছুমাত্র আমল দিবার অবকাশই হয় নাই। গোরারও ভক্তসম্প্রদা অভাব নাই, কিন্তু বন্ধু বিনয় ছাড়া আর কেহই ছিল না। গোরার প্রকৃতির একটা নিঃসঙ্গতার ভাব আছে— এ দিকে সে সামান্য লোকের সঙ্গে মিশিতে ঘৃ করে না— অথচ নানাবিধ লোকের সঙ্গে ঘনিষ্ঠতা করা তাহার পক্ষে একে অসম্ভব। অধিকাংশ লোকই তাহার সঙ্গে একটা দূরত্ব অনুভব না করিয়া থাকি পারে না।

আজ বিনয় বুঝিতে পারিল পরেশবাবুর পরিজনদের প্রতি তাহার হৃদয় গভীর রূপে আকৃষ্ট হইতেছে। অথচ আলাপ বেশি দিনের নহে। ইহাতে সে গোরার যেন একটা অপরাধের লজ্জাবোধ করিতে লাগিল।

এই-যে বরদাসুন্দরী আজ বিনয়কে তাঁহার মেয়েদের ইংরেজি হস্তলিপি ও শি দেখাইয়া ও আবৃত্তি শুনাইয়া মাতৃগর্ব প্রকাশ করিতেছিলেন গোরার কাছে সে কিরূপ অবজ্ঞাজনক তাহা বিনয় মনে মনে সুস্পষ্ট কল্পনা করিতেছিল। বস্তুতই মধ্যে যথেষ্ট হাস্যকর ব্যাপার ছিল; এবং বরদাসুন্দরীর মেয়েরা যে অল্পস্বল্প ইং শিখিয়াছে, ইংরেজ মেমের কাছে প্রশংসা পাইয়াছে, এবং লেফটেনাণ্ট-গবর্নরের কাছে ক্ষণকালের জন্য প্রশ্রয় লাভ করিয়াছে, এই গর্বের মধ্যে এক হিসাবে

দীনতাও ছিল। কিন্তু এ-সমস্ত বুঝিয়া জানিয়াও বিনয় এ ব্যাপারটাকে গোরার আদর্শ অনুসারে ঘৃণা করিতে পারে নাই। তাহার এ-সমস্ত বেশ ভালোই লাগিতেছিল। লাবণ্যের মতো মেয়ে— মেয়েটি দিব্য সুন্দর দেখিতে, তাহাতে কোনো সন্দেহ নাই— বিনয়কে নিজের হাতের লেখা মুরের কবিতা দেখাইয়া যে বেশ একটু অহংকার বোধ করিতেছিল, ইহাতে বিনয়েরও অহংকারের তৃপ্তি হইয়াছিল। বরদাসুন্দরীর মধ্যে একালের ঠিক রঙটি ধরে নাই অথচ তিনি অতিরিক্ত উদগ্রভাবে একালীয়তা ফলাইতে ব্যস্ত— বিনয়ের কাছে এই অসামঞ্জস্যের অসংগতিটা ধরা পড়ে নাই যে তাহা নহে, তবুও বরদাসুন্দরীকে বিনয়ের বেশ ভালো লাগিয়াছিল; তাঁহার অহংকার ও অসহিষ্ণুতার সারল্যটুকুতে বিনয়ের প্রীতি বোধ হইয়াছিল। মেয়েরা যে তাহাদের হাসির শব্দে ঘর মধুর করিয়া রাখিয়াছে, চা তৈরি করিয়া পরিবেষণ করিতেছে, নিজেদের হাতের শিল্পে ঘরের দেয়াল সাজাইয়াছে, এবং সেই সঙ্গে ইংরেজি কবিতা পড়িয়া উপভোগ করিতেছে, ইহা যতই সামান্য হউক বিনয় ইহাতেই মুগ্ধ হইয়াছে। বিনয় এমন রস তাহার মানবসঙ্গবিরল জীবনে আর কখনো পায় নাই। এই মেয়েদের বেশভূষা হাসি-কথা কাজকর্ম লইয়া কত মধুর ছবিই যে সে মনে মনে আঁকিতে লাগিল তাহার আর সংখ্যা নাই। শুধু বই পড়িয়া এবং মত লইয়া তর্ক করিতে করিতে যে ছেলে কখন যৌবনে পদার্পণ করিয়াছে জানিতেও পারে নাই তাহার কাছে পরেশের ওই সামান্য বাসাটির অভ্যন্তরে এক নূতন এবং আশ্চর্য জগৎ প্রকাশ পাইল।

গোরা যে বিনয়ের সঙ্গ ছাড়িয়া রাগ করিয়া চলিয়া গেল সে রাগকে বিনয় অন্যায় মনে করিতে পারিল না। এই দুই বন্ধুর বহুদিনের সম্বন্ধে এতকাল পরে আজ একটা সত্যকার ব্যাঘাত আসিয়া উপস্থিত হইয়াছে।

বর্ষারাত্রির স্তব্ধ অন্ধকারকে স্পন্দিত করিয়া মাঝে মাঝে মেঘ ডাকিয়া উঠিল। বিনয়ের মনে অত্যন্ত একটা ভার বোধ হইতে লাগিল। তাহার মনে হইল তাহার জীবন চিরদিন যে পথ বাহিয়া আসিতেছিল আজ তাহা ছাড়িয়া দিয়া আর একটা নূতন পথ লইয়াছে। এই অন্ধকারের মধ্যে গোরা কোথায় গেল এবং সে কোথায় চলিল।

বিচ্ছেদের মুখে প্রেমের বেগ বাড়িয়া উঠে। গোরার প্রতি প্রেম বিনয়ের হৃদয়ে যে কত বৃহৎ এবং কত প্রবল, আজ সেই প্রেমে আঘাত লাগিবার দিনে তাহা বিনয় অনুভব করিল।

বাসায় আসিয়া রাত্রির অন্ধকার এবং ঘরের নির্জনতাকে বিনয়ের অত্যন্ত নিবিড় এবং শূন্য বোধ হইতে লাগিল। গোরার বাড়ি যাইবার জন্য একবার সে বাহিরে

আসিল ; কিন্তু আজ রাত্রে গোরার সঙ্গে যে তাহার হৃদয়ের মিলন হইতে পারি এমন সে আশা করিতে পারিল না ; তাই সে আবার ফিরিয়া গিয়া শ্রান্ত হই বিছানার মধ্যে শুইয়া পড়িল।

পরের দিন সকালে উঠিয়া তাহার মন হালকা হইয়া গেল। রাত্রে কল্পনায় সে আপনার বেদনাকে অনাবশ্যক অত্যন্ত বাড়াইয়া তুলিয়াছিল— সকালে গোরার সহি বন্ধুত্ব এবং পরেশের পরিবারের সহিত আলাপ তাহার কাছে একান্ত পরস্পরবিরো বলিয়া বোধ হইল না। ব্যাপারখানা এমন কী গুরুতর, এই বলিয়া কাল রাত্রিকা মনঃপীড়ায় আজ বিনয়ের হাসি পাইল।

বিনয় কাঁধে একখানা চাদর লইয়া দ্রুতপদে গোরার বাড়ি আসিয়া উপস্থি হইল। গোরা তখন তাহার নীচের ঘরে বসিয়া খবরের কাগজ পড়িতেছিল। বিন যখন রাস্তায় তখনই গোরা তাহাকে দেখিতে পাইয়াছিল— কিন্তু আজ বিনয়ে আগমনে খবরের কাগজ হইতে তাহার দৃষ্টি উঠিল না। বিনয় আসিয়াই কোনো ক না বলিয়া ফস্ করিয়া গোরার হাত হইতে কাগজখানা কাড়িয়া লইল।

গোরা কহিল, "বোধ করি তুমি ভুল করেছ— আমি গৌরমোহন— এক জ কুসংস্কারাচ্ছন্ন হিন্দু।"

বিনয় কহিল, "ভুল তুমিই হয়তো করছ। আমি হচ্ছি শ্রীযুক্ত বিনয়— উ গৌরমোহনের কুসংস্কারাচ্ছন্ন বন্ধু।"

গোরা। কিন্তু গৌরমোহন এতই বেহায়া যে, সে তার কুসংস্কারের জন্য কারো কাছে কোনো দিন লজ্জা বোধ করে না।

বিনয়। বিনয়ও ঠিক তদ্রূপ। তবে কি না সে নিজের সংস্কার নিয়ে অে অন্যকে আক্রমণ করতে যায় না।

দেখিতে দেখিতে দুই বন্ধুতে তুমুল তর্ক বাধিয়া উঠিল। পাড়াসুদ্ধ লোক বুঝি পারিল আজ গোরার সঙ্গে বিনয়ের সাক্ষাৎ ঘটিয়াছে।

গোরা কহিল, "তুমি যে পরেশবাবুর বাড়িতে যাতায়াত করছ সে কথা সেদি আমার কাছে অস্বীকার করার কী দরকার ছিল ?"

বিনয়। কোনো দরকার-বশত অস্বীকার করি নি— যাতায়াত করি নে বলে অস্বীকার করেছিলুম। এতদিন পরে কাল প্রথম তাঁদের বাড়িতে প্রবেশ করেছি।

গোরা। আমার সন্দেহ হচ্ছে অভিমন্যুর মতো তুমি প্রবেশ করবার রাস্ জান— বেরোবার রাস্তা জান না।

বিনয়। তা হতে পারে— ওইটে হয়তো আমার জন্মগত প্রকৃতি। আমি যা

শ্রদ্ধা করি বা ভালোবাসি তাকে আমি ত্যাগ করতে পারি নে। আমার এই স্বভাবের পরিচয় তুমিও পেয়েছ।

গোরা। এখন থেকে তা হলে ওখানে যাতায়াত চলতে থাকবে?

বিনয়। একলা আমারই যে চলতে থাকবে এমন কী কথা আছে? তোমারও তো চলৎশক্তি আছে, তুমি তো স্থাবর পদার্থ নও।

গোরা। আমি তো যাই এবং আসি, কিন্তু তোমার যে লক্ষণ দেখলুম তুমি যে একেবারে যাবারই দাখিল। গরম চা কী রকম লাগল?

বিনয়। কিছু কড়া লেগেছিল।

গোরা। তবে?

বিনয়। না খাওয়াটা তার চেয়ে বেশি কড়া লাগত।

গোরা। সমাজপালনটা তা হলে কি কেবলমাত্র ভদ্রতাপালন?

বিনয়। সব সময়ে নয়। কিন্তু দেখো গোরা, সমাজের সঙ্গে যেখানে হৃদয়ের সংঘাত বাধে সেখানে আমার পক্ষে—

গোরা অধীর হইয়া উঠিয়া বিনয়কে কথাটা শেষ করিতেই দিল না। সে গর্জিয়া কহিল, "হৃদয়! সমাজকে তুমি ছোটো করে তুচ্ছ করে দেখ বলেই কথায় কথায় তোমার হৃদয়ের সংঘাত বাধে। কিন্তু সমাজকে আঘাত করলে তার বেদনা যে কতদূর পর্যন্ত গিয়ে পৌঁছয় তা যদি অনুভব করতে তা হলে তোমার ওই হৃদয়টার কথা তুলতে তোমার লজ্জা বোধ হত। পরেশবাবুর মেয়েদের মনে একটুখানি আঘাত দিতে তোমার ভারি কষ্ট লাগে— কিন্তু আমার কষ্ট লাগে এতটুকুর জন্যে সমস্ত দেশকে যখন অনায়াসে আঘাত করতে পার।"

বিনয় কহিল, "তবে সত্য কথা বলি ভাই গোরা। এক পেয়ালা চা খেলে সমস্ত দেশকে যদি আঘাত করা হয় তবে সে আঘাতে দেশের উপকার হবে। তার থেকে বাঁচিয়ে চললে দেশটাকে অত্যন্ত দুর্বল, বাবু করে তোলা হবে।"

গোরা। ওগো মশায়, ও-সমস্ত যুক্তি আমি জানি— আমি যে একেবারে অবুঝ তা মনে কোরো না। কিন্তু এ-সমস্ত এখনকার কথা নয়। রুগি ছেলে যখন ওষুধ খেতে চায় না, মা তখন সুস্থ শরীরেও নিজে ওষুধ খেয়ে তাকে জানাতে চায় যে তোমার সঙ্গে আমার এক দশা— এটা তো যুক্তির কথা নয়, এটা ভালোবাসার কথা। এই ভালোবাসা না থাকলে যতই যুক্তি থাক্-না ছেলের সঙ্গে মায়ের যোগ নষ্ট হয়। তা হলে কাজও নষ্ট হয়। আমিও চায়ের পেয়ালা নিয়ে তর্ক করি না— কিন্তু দেশের সঙ্গে বিচ্ছেদ আমি সহ্য করতে পারি না— চা না খাওয়া তার চেয়ে ঢের সহজ,

পরেশবাবুর মেয়ের মনে কষ্ট দেওয়া তার চেয়ে ঢের ছোটো। সমস্ত দেশের একাত্ম হয়ে মেলাই আমাদের এখনকার অবস্থায় সকলের চেয়ে প্রধান কাজ যখন মিলন হয়ে যাবে তখন চা খাবে কি না-খাবে দু কথায় সে তর্কের মীমাং হয়ে যাবে।

বিনয়। তা হলে আমার দ্বিতীয় পেয়ালা চা খাবার অনেক বিলম্ব আছে দেখছি

গোরা। না, বেশি বিলম্ব করবার দরকার নেই। কিন্তু, বিনয়, আমাকে কেন? হিন্দুসমাজের অনেক অপ্রিয় জিনিসের সঙ্গে সঙ্গে আমাকেও ছাড়বার এসেছে। নইলে পরেশবাবুর মেয়েদের মনে আঘাত লাগবে।

এমন সময় অবিনাশ ঘরে আসিয়া প্রবেশ করিল। সে গোরার শিষ্য। গোরা মুখ হইতে সে যাহা শোনে তাহাই সে নিজের বুদ্ধি দ্বারা ছোটো এবং নিজের ভা দ্বারা বিকৃত করিয়া চারি দিকে বলিয়া বেড়ায়। গোরার কথা যাহারা কিছুই বুঝি পারে না, অবিনাশের কথা তাহারা বেশ বোঝে ও প্রশংসা করে।

বিনয়ের প্রতি অবিনাশের অত্যন্ত একটা ঈর্ষার ভাব আছে। তাই সে পাইলেই বিনয়ের সঙ্গে নির্বোধের মতো তর্ক করিতে চেষ্টা করে। বিনয় তাহা মূঢ়তায় অত্যন্ত অধীর হইয়া উঠে— তখন গোরা অবিনাশের তর্ক নিজে তুলিয়া বিনয়ের সঙ্গে যুদ্ধে প্রবৃত্ত হয়। অবিনাশ মনে করে তাহারই যুক্তি যেন গোরার দিয়া বাহির হইতেছে।

অবিনাশ আসিয়া পড়াতে গোরার সঙ্গে মিলন-ব্যাপারে বিনয় বাধা পাইল। তখন উঠিয়া উপরে গেল। আনন্দময়ী তাঁহার ভাঁড়ার-ঘরের সম্মুখের বারান্দায় ব তরকারি কুটিতেছিলেন।

আনন্দময়ী কহিলেন, "অনেক ক্ষণ থেকে তোমাদের গলা শুনতে পাচ্ছি। সকালে যে? জলখাবার খেয়ে বেরিয়েছ তো?"

অন্য দিন হইলে বিনয় বলিত, না, খাই নাই— এবং আনন্দময়ীর সম্মুখে ব তাহার আহার জমিয়া উঠিত। কিন্তু আজ বলিল, "না মা, খাব না— বেরিয়েছি।"

আজ বিনয় গোরার কাছে অপরাধ বাড়াইতে ইচ্ছা করিল না। পরেশবাবুর তাহার সংস্রবের জন্য গোরা যে এখনো তাহাকে ক্ষমা করে নাই, তাহাকে একটু দূরে ঠেলিয়া রাখিতেছে, ইহা অনুভব করিয়া তাহার মনের ভিতরে ভিতরে ক্লেশ হইতেছিল। সে পকেট হইতে ছুরি বাহির করিয়া আলুর খোসা ছাড়া বসিয়া গেল।

মিনিট পনেরো পরে নীচে গিয়া দেখিল গোরা অবিনাশকে লইয়া বাহির হইয়া গেছে। গোরার ঘরে বিনয় অনেকক্ষণ চুপ করিয়া বসিয়া রহিল। তাহার পরে খবরের কাগজ হাতে লইয়া শূন্যমনে বিজ্ঞাপন দেখিতে লাগিল। তাহার পর দীর্ঘনিশ্বাস ফেলিয়া বাহির হইয়া চলিয়া গেল।

১৩

মধ্যাহ্নে গোরার কাছে যাইবার জন্য বিনয়ের মন আবার চঞ্চল হইয়া উঠিল। বিনয় গোরার কাছে নিজেকে নত করিতে কোনোদিন সংকোচ বোধ করে নাই। কিন্তু নিজের অভিমান না থাকিলেও বন্ধুত্বের অভিমানকে ঠেকানো শক্ত। পরেশবাবুর কাছে ধরা দিয়া বিনয় গোরার প্রতি তাহার এতদিনকার নিষ্ঠায় একটু যেন খাটো হইয়াছে বলিয়া অপরাধ অনুভব করিতেছিল বটে, কিন্তু সেজন্য গোরা তাহাকে পরিহাস ও ভর্ৎসনা করিবে এই পর্যন্তই আশা করিয়াছিল, তাহাকে যে এমন করিয়া ঠেলিয়া রাখিবার চেষ্টা করিবে তাহা সে মনেও করে নাই। বাসা হইতে খানিকটা দূর বাহির হইয়া বিনয় আবার ফিরিয়া আসিল; বন্ধুত্ব পাছে অপমানিত হয় এই ভয়ে সে গোরার বাড়িতে যাইতে পারিল না।

মধ্যাহ্নে আহারের পর গোরাকে একখানা চিঠি লিখিবে বলিয়া কাগজ কলম লইয়া বিনয় বসিয়াছে; বসিয়া অকারণে কলমটাকে ভোঁতা অপবাদ দিয়া একটা ছুরি লইয়া অতিশয় যত্নে একটু একটু করিয়া তাহার সংস্কার করিতে লাগিয়াছে এমন সময়ে নীচে হইতে "বিনয়" বলিয়া ডাক আসিল। বিনয় কলম ফেলিয়া তাড়াতাড়ি নীচে গিয়া বলিল, "মহিমদাদা, আসুন, উপরে আসুন।"

মহিম উপরের ঘরে আসিয়া বিনয়ের খাটের উপর বেশ চৌকা হইয়া বসিলেন এবং ঘরের আসবাবপত্র বেশ ভালো করিয়া নিরীক্ষণ করিয়া কহিলেন, "দেখো বিনয়, তোমার বাসা যে আমি চিনি নে তা নয়— মাঝে মাঝে তোমার খবর নিয়ে যাই এমন ইচ্ছাও করে, কিন্তু আমি জানি তোমরা আজকালকার ভালো ছেলে, তোমাদের এখানে তামাকটি পাবার জো নেই, তাই বিশেষ প্রয়োজন না হলে—"

বিনয়কে ব্যস্ত হইয়া উঠিতে দেখিয়া মহিম কহিলেন, "তুমি ভাবছ এখনই বাজার থেকে নতুন হুঁকো কিনে এনে আমাকে তামাক খাওয়াবে, সে চেষ্টা কোরো না। তামাক না দিলে ক্ষমা করতে পারব কিন্তু নতুন হুঁকোয় আনাড়ি হাতের সাজা তামাক আমার সহ্য হবে না।"

এই বলিয়া মহিম বিছানা হইতে একটা হাতপাখা তুলিয়া লইয়া হাওয়া খাইতে

খাইতে কহিলেন, “আজ রবিবারের দিবানিদ্রাটা সম্পূর্ণ মাটি করে তোমার এখানে এসেছি তার একটু কারণ আছে। আমার একটি উপকার তোমাকে করতেই হবে।”

বিনয় “কী উপকার” জিজ্ঞাসা করিল। মহিম কহিলেন, “আগে কথা দাও, তবে বলব।”

বিনয়। আমার দ্বারা যদি সম্ভব হয় তবে তো?

মহিম। কেবলমাত্র তোমার দ্বারাই সম্ভব। আর কিছু নয়, তুমি এক বার ‘হাঁ’ বললেই হয়।

বিনয়। আমাকে এত করে কেন বলছেন? আপনি তো জানেন আমি আপনাদের ঘরেরই লোক— পারলে আপনার উপকার করব না এ হতেই পারে না।

মহিম পকেট হইতে একটা পানের দোনা বাহির করিয়া তাহা হইতে গোটা দুয়েক পান বিনয়কে দিয়া বাকি তিনটে নিজের মুখে পুরিলেন ও চিবাইতে চিবাইতে কহিলেন, “আমার শশিমুখীকে তো তুমি জানই। দেখতে শুনতে নেহাত মন্দ নয়, অর্থাৎ বাপের মতো হয় নি। বয়স প্রায় দশের কাছাকাছি হল, এখন ওকে পাত্রস্থ করবার সময় হয়েছে। কোন্ লক্ষ্মীছাড়ার হাতে পড়বে এই ভেবে আমার তো রাত্রে ঘুম হয় না।”

বিনয় কহিল, “ব্যস্ত হচ্ছেন কেন— এখনো সময় আছে।”

মহিম। নিজের মেয়ে যদি থাকত তো বুঝতে কেন ব্যস্ত হচ্ছি। বছর গেলেই বয়েস আপনি বাড়ে কিন্তু পাত্র তো আপনি আসে না। কাজেই দিন যত যায় মন ততই ব্যাকুল হয়ে ওঠে। এখন, তুমি যদি একটু আশ্বাস দাও তা হলে না হয় দু-দিন সবুর করতেও পারি।

বিনয়। আমার তো বেশি লোকের সঙ্গে আলাপ-পরিচয় নেই - কলকাতার মধ্যে আপনাদের বাড়ি ছাড়া আর-কোনো বাড়ি জানি নে বললেই হয়— তবু আমি খোঁজ করে দেখব।

মহিম। শশিমুখীর স্বভাবচরিত্র তো জান।

বিনয়। জানি বইকি। ওকে এতোটুকু বেলা থেকে দেখে আসছি— লক্ষ্মী মেয়ে।

মহিম। তবে আর বেশিদূর খোঁজ করবার কী দরকার বাপু? ও মেয়ে তোমারই হাতে সমর্পণ করব।

বিনয় ব্যস্ত হইয়া উঠিয়া কহিল, “বলেন কী?”

মহিম। কেন, অন্যায় কী বলেছি! অবশ্য, কুলে তোমরা আমাদের চেয়ে অনেক বড়ো— কিন্তু বিনয়, এতো পড়াশুনা করে যদি তোমরা কুল মানবে তবে হল কী!

বিনয়। না, না কুলের কথা হচ্ছে না, কিন্তু বয়েস যে—

মহিম। বল কী! শশীর বয়েস কম কী হল! হিঁদুর ঘরের মেয়ে তো মেমসাহেব নয়— সমাজকে তো উড়িয়ে দিলে চলে না।

মহিম সহজে ছাড়িবার পাত্র নহেন— বিনয়কে তিনি অস্থির করিয়া তুলিলেন। অবশেষে বিনয় কহিল, "আমাকে একটু ভাববার সময় দিন।"

মহিম। আমি তো আজ রাত্রেই দিন স্থির করছি নে।

বিনয়। তবু বাড়ির লোকদের—

মহিম। হাঁ, সে তো বটেই। তাঁদের মত নিতে হবে বইকি। তোমার খুড়োমশায় যখন বর্তমান আছেন তাঁর অমতে তো কিছু হতে পারে না।

এই বলিয়া পকেট হইতে দ্বিতীয় পানের দোনা নিঃশেষ করিয়া যেন কথাটা পাকাপাকি হইয়া আসিয়াছে এইরূপ ভাব করিয়া মহিম চলিয়া গেলেন।

কিছুদিন পূর্বে আনন্দময়ী একবার শশিমুখীর সঙ্গে বিনয়ের বিবাহের প্রস্তাব আভাসে উত্থাপন করিয়াছিলেন। কিন্তু বিনয় তাহা কানেও তোলে নাই। আজও প্রস্তাবটা যে বিশেষ সংগত বোধ হইল তাহা নহে কিন্তু তবু কথাটা মনের মধ্যে একটুখানি যেন স্থান পাইল। বিনয়ের মনে হইল এই বিবাহ ঘটিলে আত্মীয়তা-সম্বন্ধে গোরা তাহাকে কোনোদিন ঠেলিতে পারিবে না। বিবাহ-ব্যাপারটাকে হৃদয়াবেগের সঙ্গে জড়িত করাকে ইংরেজিয়ানা বলিয়াই সে এতদিন পরিহাস করিয়া আসিয়াছে, তাই শশিমুখীকে বিবাহ করাটা তাহার কাছে অসম্ভব বলিয়া বোধ হইল না। মহিমের এই প্রস্তাব লইয়া গোরার সঙ্গে পরামর্শ করিবার যে একটা উপলক্ষ জুটিল আপাতত ইহাতেই সে খুশি হইল। বিনয়ের ইচ্ছা গোরা এই লইয়া তাহাকে একটু পীড়াপীড়ি করে। মহিমকে সহজে সম্মতি না দিলে মহিম গোরাকে দিয়া তাহাকে অনুরোধ করাইবার চেষ্টা করিবে ইহাতে বিনয়ের সন্দেহ ছিল না।

এই সমস্ত আলোচনা করিয়া বিনয়ের মনের অবসাদ কাটিয়া গেল। সে তখনই গোরার বাড়ি যাইবার জন্য প্রস্তুত হইয়া চাদর কাঁধে বাহির হইয়া পড়িল। অল্প একটু দূর যাইতেই পশ্চাৎ হইতে শুনিতে পাইল, "বিনয়বাবু।" পিছন ফিরিয়া দেখিল সতীশ তাহাকে ডাকিতেছে।

সতীশকে সঙ্গে লইয়া আবার বিনয় বাসায় প্রবেশ করিল। সতীশ পকেট হইতে রুমালের পুঁটুলি বাহির করিয়া কহিল, "এর মধ্যে কী আছে বলুন দেখি।"

বিনয় "মড়ার মাথা" "কুকুরের বাচ্ছা" প্রভৃতি নানা অসম্ভব জিনিসের নাম করিয়া সতীশের নিকট তর্জন লাভ করিল। তখন সতীশ তাহার রুমাল খুলিয়া

গোটাপাঁচেক কালো কালো ফল বাহির করিয়া জিজ্ঞাসা করিল, "এ কী বলুন দেখি।"

বিনয় যাহা মুখে আসিল তাহাই বলিল। অবশেষে পরাভব স্বীকার করিলে সতীশ কহিল, রেঙ্গুনে তাহার এক মামা আছেন তিনি সেখানকার এই ফল তাহার মার কাছে পাঠাইয়া দিয়াছেন— মা তাহারই পাঁচটা বিনয়বাবুকে উপহার পাঠাইয়াছেন।

ব্রহ্মদেশের ম্যাঙ্গোস্টিন ফল তখনকার দিনে কলিকাতায় সুলভ ছিল না— তাই বিনয় ফলগুলি নাড়িয়া চাড়িয়া টিপিয়া টুপিয়া কহিল, "সতীশবাবু, ফলগুলো খাব কী করে?"

সতীশ বিনয়ের এই অজ্ঞতায় হাসিয়া কহিল, "দেখবেন, কামড়ে খাবেন না যেন— ছুরি দিয়ে কেটে খেতে হয়।"

সতীশ নিজেই এই ফল কামড় দিয়া খাইবার নিষ্ফল চেষ্টা করিয়া আজ কিছুক্ষণ পূর্বে আত্মীয়স্বজনদের কাছে হাস্যাস্পদ হইয়াছে— সেইজন্য বিনয়ের অনভিজ্ঞতায় বিজ্ঞজনোচিত হাস্য করিয়া তাহার মনের বেদনা দূর হইল।

তাহার পরে দুই অসমবয়সী বন্ধুর মধ্যে কিছুক্ষণ কৌতুকালাপ হইলে পর সতীশ কহিল, "বিনয়বাবু, মা বলেছেন আপনার যদি সময় থাকে তো একবার আমাদের বাড়ি আসতে হবে— আজ লীলার জন্মদিন।"

বিনয় বলিল, "আজ ভাই, আমার সময় হবে না, আজ আমি আর-এক জায়গায় যাচ্ছি।"

সতীশ। কোথায় যাচ্ছেন?

বিনয়। আমার বন্ধুর বাড়িতে।

সতীশ। আপনার সেই বন্ধু?

বিনয়। হাঁ।

'বন্ধুর বাড়ি যেতে পারেন অথচ আমাদের বাড়ি যাবেন না' ইহার যৌক্তিকতা সতীশ বুঝিতে পারিল না— বিশেষত বিনয়ের এই বন্ধুকে সতীশের ভালো লাগে নাই; সে যেন ইস্কুলের হেড্‌মাস্টারের চেয়ে কড়া লোক, তাহাকে আর্গিন শুনাইয়া কেহ যশ লাভ করিবে সে এমন ব্যক্তিই নয়— এমন লোকের কাছে যাইবার জন্য বিনয় যে কিছুমাত্র প্রয়োজন অনুভব করিবে তাহা সতীশের কাছে ভালোই লাগিল না। সে কহিল, "না বিনয়বাবু, আপনি আমাদের বাড়ি আসুন।"

আহ্বানসত্ত্বেও পরেশবাবুর বাড়িতে না গিয়া গোরার কাছে যাইব বিনয় এটা মনে মনে খুব আস্ফালন করিয়া বলিয়াছিল। আহত বন্ধুত্বের অভিমানকে আজ সে খুব

হইতে দিবে না, গোরার প্রতি বন্ধুত্বের গৌরবকেই সে সকলের উর্ধ্বে রাখিবে ইহাই সে স্থির করিয়াছিল।

কিন্তু হার মানিতে তাহার বেশিক্ষণ লাগিল না। দ্বিধা করিতে করিতে মনের মধ্যে আপত্তি করিতে করিতে অবশেষে বালকের হাত ধরিয়া সেই আটাত্তর নম্বরেরই পথে সে চলিল। বর্মা হইতে আগত দুর্লভ ফলের এক অংশ বিনয়কে মনে করিয়া পাঠানোতে যে আত্মীয়তা প্রকাশ পাইয়াছে তাহাকে খাতির না করা বিনয়ের পক্ষে অসম্ভব।

বিনয় পরেশবাবুর বাড়ির কাছাকাছি আসিয়া দেখিল পানুবাবু এবং আর-কয়েক জন অপরিচিত ব্যক্তি পরেশবাবুর বাড়ি হইতে বাহির হইয়া আসিতেছে। লীলার জন্মদিনের মধ্যাহ্নভোজনে তাহারা নিমন্ত্রিত ছিল। পানুবাবু যেন বিনয়কে দেখিতে পান নাই এমনি ভাবে চলিয়া গেলেন।

বাড়িতে প্রবেশ করিয়াই বিনয় খুব একটা হাসির ধ্বনি এবং দৌড়াদৌড়ির শব্দ শুনিতে পাইল। সুধীর লাবণ্যর চাবি চুরি করিয়াছে; শুধু তাই নয়, দেরাজের মধ্যে লাবণ্যর খাতা আছে এবং সেই খাতার মধ্যে কবিযশঃপ্রার্থিনীর উপহাস্যতার উপকরণ আছে, তাহাই এই দস্যু লোকসমাজে উদ্‌ঘাটন করিবে বলিয়া শাসাইতেছে— ইহাই লইয়া উভয় পক্ষে যখন দ্বন্দ্ব চলিতেছে এমন সময়ে রঙ্গভূমিতে বিনয় প্রবেশ করিল।

তাহাকে দেখিয়া লাবণ্যের দল মুহূর্তের মধ্যে অন্তর্ধান করিল। সতীশ তাহাদের কৌতুকের ভাগ লইবার জন্য তাহাদের পশ্চাতে ছুটিল। কিছুক্ষণ পরে সুচরিতা ঘরে প্রবেশ করিয়া কহিল, “মা আপনাকে একটু বসতে বললেন, এখনই তিনি আসছেন। বাবা অনাথবাবুদের বাড়ি গেছেন তাঁরও আসতে দেরি হবে না।”

সুচরিতা বিনয়ের সংকোচ ভাঙিয়া দিবার জন্য গোরার কথা তুলিল। হাসিয়া কহিল, “তিনি বোধ হয় আমাদের এখানে আর কখনো আসবেন না ?”

বিনয় জিজ্ঞাসা করিল, “কেন ?”

সুচরিতা কহিল, “আমরা পুরুষদের সামনে বেরোই দেখে তিনি নিশ্চয় অবাক হয়ে গেছেন। ঘরকরনার মধ্যে ছাড়া মেয়েদের আর কোথাও দেখলে তিনি বোধ হয় তাদের শ্রদ্ধা করতে পারেন না।”

বিনয় ইহার উত্তর দিতে কিছু মুশকিলে পড়িয়া গেল। কথাটার প্রতিবাদ করিতে পারিলেই সে খুশি হইত, কিন্তু মিথ্যা বলিবে কী করিয়া ? বিনয় কহিল, “গোরার মত এই যে, ঘরের কাজেই মেয়েরা সম্পূর্ণ মন না দিলে তাদের কর্তব্যের একাগ্রতা নষ্ট হয়।”

সুচরিতা কহিল, "তা হলে মেয়েপুরুষে মিলে ঘরবাহিরকে একেবারে ভাগ করে নিলেই তো ভালো হত। পুরুষকে ঘরে ঢুকতে দেওয়া হয় বলে তাঁদের বাইরের কর্তব্য হয়তো ভালো করে সম্পন্ন হয় না। আপনিও আপনার বন্ধুর মতে মত দেন না কি?"

নারীনীতি সম্বন্ধে এপর্যন্ত তো বিনয় গোরার মতেই মত দিয়া আসিয়াছিল, ইহা লইয়া সে কাগজে লেখালেখিও করিয়াছে। কিন্তু সেইটেই যে বিনয়ের মত, ওর তাহা তাহার মুখ দিয়া বাহির হইতে চাহিল না। সে কহিল, "দেখুন, আসলে এ সকল বিষয়ে আমরা অভ্যাসের দাস। সেইজন্যেই মেয়েদের বাইরে বেরোতে দেখলে মনে খটকা লাগে— অন্যায় বা অকর্তব্য বলে যে খারাপ লাগে সেটা কেবল আমরা জোর করে প্রমাণ করতে চেষ্টা করি। যুক্তিটা এ স্থলে উপলক্ষ মাত্র, সংস্কারটাই আসল।"

সুচরিতা কহিল, "আপনার বন্ধুর মনে বোধ হয় সংস্কারগুলো খুব দৃঢ়।"

বিনয়। বাইরে থেকে দেখে হঠাৎ তাই মনে হয়। কিন্তু একটা কথা আপনি মনে রাখবেন আমাদের দেশের সংস্কারগুলিকে তিনি যে চেপে ধরে থাকেন, তার কারণ এ নয় যে সেই সংস্কারগুলিকেই তিনি শ্রেয় মনে করেন। আমরা দেশের প্রতি অন্ধ অশ্রদ্ধাবশত দেশের সমস্ত প্রথাকে অবজ্ঞা করতে বসেছিলুম বলেই তিনি এই প্রলয়কার্যে বাধা দিতে দাঁড়িয়েছেন। তিনি বলেন, আগে আমাদের দেশকে শ্রদ্ধার দ্বারা, প্রীতির দ্বারা সমগ্রভাবে পেতে হবে, জানতে হবে, তার পরে আপনিই ভিতর থেকে স্বাভাবিক স্বাস্থ্যের নিয়মে সংশোধনের কাজ চলবে।

সুচরিতা কহিল, "আপনিই যদি হত তা হলে এতদিন হয় নি কেন?"

বিনয়। হয় নি তার কারণ, ইতিপূর্বে দেশ বলে আমাদের সমস্ত দেশকে, জাতি বলে আমাদের সমস্ত জাতিকে এক করে দেখতে পারি নি। তখন যদি বা আমাদের স্বজাতিকে অশ্রদ্ধা করি নি তেমনি শ্রদ্ধাও করি নি— অর্থাৎ তাকে লক্ষ্যই করা হয় নি— সেইজন্যেই তার শক্তি জাগে নি। এক সময়ে রোগীর দিকে না তাকিয়ে তাকে বিনা চিকিৎসায় বিনা পথ্যে ফেলে রাখা হয়েছিল–– এখন তাকে ডাক্তারখানায় আনা হয়েছে বটে, কিন্তু ডাক্তার তাকে এতই অশ্রদ্ধা করে যে, একে একে তার অঙ্গপ্রত্যঙ্গ কেটে ফেলা ছাড়া আর কোনো দীর্ঘ শুশ্রূষাসাধ্য চিকিৎসা সম্বন্ধে সে ধৈর্য ধরে কিছু করে না। এই সময়ে আমার বন্ধু ডাক্তারটি বলছেন আমার এই পরমাত্মীয়টিকে চিকিৎসার চোটে আগাগোড়া নিঃশেষ করে ফেলবে এ আমি সহ্য করতে পারব না, এখন আমি এই ছেদনকার্য একেবারেই বন্ধ করে দেব এবং অনুকূল পথ্য-দ্বারা

এর নিজের ভিতরকার জীবনীশক্তিকে জাগিয়ে তুলব, তার পরে ছেদন করলেও রোগী সইতে পারবে, ছেদন না করলেও হয়তো রোগী সেরে উঠবে। গোরা বলেন, গভীর শ্রদ্ধাই আমাদের দেশের বর্তমান অবস্থায় সকলের চেয়ে বড়ো পথ্য— এই শ্রদ্ধার অভাবেই আমরা দেশকে সমগ্রভাবে জানতে পারছি নে – জানতে পারছি নে বলেই তার সম্বন্ধে যা ব্যবস্থা করছি তা কুব্যবস্থা হয়ে উঠছে। দেশকে ভালো না বাসলে তাকে ভালো করে জানবার ধৈর্য থাকে না, তাকে না জানলে তার ভালো করতে চাইলেও তার ভালো করা যায় না।

সুচরিতা একটু একটু করিয়া খোঁচা দিয়া দিয়া গোরার সম্বন্ধে আলোচনাকে নিবিতে দিল না। বিনয়ও গোরার পক্ষে তাহার যাহা কিছু বলিবার তাহা খুব ভালো করিয়াই বলিতে লাগিল। এমন যুক্তির কথা এমন দৃষ্টান্ত দিয়া এমন গুছাইয়া আর কখনো যেন সে বলে নাই; গোরাও তাহার নিজের মত এমন পরিষ্কার করিয়া এমন উজ্জ্বল করিয়া বলিতে পারিত কিনা সন্দেহ; বিনয়ের বুদ্ধি ও প্রকাশক্ষমতার এই অপূর্ব উত্তেজনায় তাহার মনে একটা আনন্দ জন্মিতে লাগিল এবং সেই আনন্দে তাহার মুখ উদ্দীপ্ত হইয়া উঠিল। বিনয় কহিল, "দেখুন শাস্ত্রে বলে আত্মানং বিদ্ধি— আপনাকে জানো। নইলে মুক্তি কিছুতেই নেই। আমি আপনাকে বলছি, আমার বন্ধু গোরা ভারতবর্ষের সেই আত্মবোধের প্রকাশ রূপে আবির্ভূত হয়েছে। তাকে আমি সামান্য লোক বলে মনে করতে পারি নে। আমাদের সকলের মন যখন তুচ্ছ আকর্ষণে নূতনের প্রলোভনে বাহিরের দিকে ছড়িয়ে পড়েছে তখন ওই একটিমাত্র লোক এই সমস্ত বিক্ষিপ্ততার মাঝখানে অটলভাবে দাঁড়িয়ে সিংহগর্জনে সেই পুরাতন মন্ত্র বলছে— আত্মানং বিদ্ধি।"

এই আলোচনা আরও অনেক ক্ষণ চলিতে পারিত— সুচরিতাও ব্যগ্র হইয়া শুনিতেছিল— কিন্তু হঠাৎ পাশের একটা ঘর হইতে সতীশ চীৎকার করিয়া আবৃত্তি আরম্ভ করিল—

"বোলো না কাতর স্বরে না করি বিচার
জীবন স্বপনসম মায়ার সংসার।"

বেচারা সতীশ বাড়ির অতিথি-অভ্যাগতদের সামনে বিদ্যা ফলাইবার কোনো অবকাশ পায় না। লীলা পর্যন্ত ইংরেজি কবিতা আওড়াইয়া সভা গরম করিয়া তোলে, কিন্তু সতীশকে বরদাসুন্দরী ডাকেন না। অথচ লীলার সঙ্গে সকল বিষয়েই সতীশের খুব একটা প্রতিযোগিতা আছে। কোনোমতে লীলার দর্প চূর্ণ করা সতীশের জীবনের প্রধান সুখ। বিনয়ের সম্মুখে কাল লীলার পরীক্ষা হইয়া গেছে। তখন

অনাহূত সতীশ তাহাকে ছাড়াইয়া উঠিবার কোনো চেষ্টা করিতে পারে নাই। গ্রে করিলেও বরদাসুন্দরী তখনই তাহাকে দাবাইয়া দিতেন ; তাই সে আজ পাশের ঘ যেন আপন মনে উচ্চস্বরে কাব্যচর্চায় প্রবৃত্ত হইল। শুনিয়া সুচরিতা হাস্যসং করিতে পারিল না।

এমন সময় লীলা তাহার মুক্ত বেণী দোলাইয়া ঘরে ঢুকিয়া সুচরিতার গলা জড়াই ধরিয়া তাহার কানে কানে কী একটা বলিল। অমনি সতীশ ছুটিয়া তাহার পিছ আসিয়া কহিল, “আচ্ছা লীলা, বলো দেখি ‘মনোযোগ’ মানে কী ?”

লীলা কহিল, “বলব না।”

সতীশ। ইস ! বলব না ! জান না তাই বলো-না।

বিনয় সতীশকে কাছে টানিয়া লইয়া হাসিয়া কহিল, “তুমি বলো দেখি মনোযো মানে কী ?”

সতীশ সগর্বে মাথা তুলিয়া কহিল, “মনোযোগ মানে মনোনিবেশ।”

সুচরিতা জিজ্ঞাসা করিল, “মনোনিবেশ বলতে কী বোঝায় ?”

আত্মীয় না হইলে আত্মীয়কে এমন বিপদে কে ফেলিতে পারে ? সতীশ প্রশ্নটা শুনিতে পায় নাই এমনি ভাবে লাফাইতে লাফাইতে ঘর হইতে বাহির হইয়া গেল।

বিনয় আজ পরেশবাবুর বাড়ি হইতে সকাল সকাল বিদায় লইয়া গোরার ক যাইবে নিশ্চয় স্থির করিয়া আসিয়াছিল। বিশেষত গোরার কথা বলিতে বলি গোরার কাছে যাইবার উৎসাহও তাহার মনে প্রবল হইয়া উঠিল। তাই সে ঘ চারটে বাজিতে শুনিয়া তাড়াতাড়ি চৌকি ছাড়িয়া উঠিয়া পড়িল।

সুচরিতা কহিল, “আপনি এখনি যাবেন ? মা আপনার জন্য খাবার তৈ করছেন ; আর-একটু পরে গেলে চলবে না ?”

বিনয়ের পক্ষে এ তো প্রশ্ন নয়, এ হুকুম। সে তখনই বসিয়া পড়িল। ল রঙিন রেশমের কাপড়ে সাজিয়া গুজিয়া ঘরে প্রবেশ করিয়া কহিল, “দিদি, খ তৈরি হয়েছে। মা ছাতে আসতে বললেন।”

ছাতে আসিয়া বিনয়কে আহারে প্রবৃত্ত হইতে হইল। বরদাসুন্দরী তাঁহার সন্তানদের জীবনবৃত্তান্ত আলোচনা করিতে লাগিলেন। ললিতা সুচরিতাকে টানিয়া লইয়া গেল। লাবণ্য একটা চৌকিতে বসিয়া ঘাড় হেঁট করিয়া দুই কাঠি লইয়া বুনানির কার্যে লাগিল— তাহাকে কবে এক জন বলিয়াছিল বুনানির তাহার কোমল আঙুলগুলির খেলা ভারি সুন্দর দেখায়, সেই অবধি লোকের সা বিনা প্রয়োজনে বুনানি করা তাহার অভ্যাস হইয়া গিয়াছিল।

*

পরেশ আসিলেন। সন্ধ্যা হইয়া আসিল। আজ রবিবারে উপাসনা-মন্দিরে যাইবার কথা। বরদাসুন্দরী বিনয়কে কহিলেন, "যদি আপত্তি না থাকে আমাদের সঙ্গে সমাজে যাবেন ?"

ইহার পর কোনো ওজর-আপত্তি করা চলে না। দুই গাঁড়িতে ভাগ করিয়া সকলে উপাসনালয়ে গেলেন। ফিরিবার সময় যখন গাড়িতে উঠিতেছেন তখন হঠাৎ সুচরিতা চমকিয়া উঠিয়া কহিল, "ওই-যে গৌরমোহনবাবু যাচ্ছেন।"

গোরা যে এই দলকে দেখিতে পাইয়াছিল তাহাতে কাহারও সন্দেহ ছিল না। কিন্তু যেন দেখিতে পায় নাই এইরূপ ভাব করিয়া সে বেগে চলিয়া গেল। গোরার এই উদ্ধত অশিষ্টতায় বিনয় পরেশবাবুদের কাছে লজ্জিত হইয়া মাথা হেঁট করিল। কিন্তু সে মনে মনে স্পষ্ট বুঝিল, বিনয়কেই এই দলের মধ্যে দেখিয়া গোরা এমন প্রবল বেগে বিমুখ হইয়া চলিয়া গেল। এতক্ষণ তাহার মনের মধ্যে যে-একটি আনন্দের আলো জলিতেছিল তাহা একেবারে নিবিয়া গেল। সুচরিতা বিনয়ের মনের ভাব ও তাহার কারণটা তখনই বুঝিতে পারিল, এবং বিনয়ের মতো বন্ধুর প্রতি গোরার এই অবিচারে ও ব্রাহ্মদের প্রতি তাহার এই অন্যায় অশ্রদ্ধায় গোরার উপরে আবার তাহার রাগ হইল— কোনো মতে গোরার পরাভব ঘটে এই সে মনে মনে ইচ্ছা করিল।

১৪

গোরা যখন মধ্যাহ্নে খাইতে বসিল, আনন্দময়ী আস্তে আস্তে কথা পাড়িলেন, "আজ সকালে বিনয় এসেছিল। তোমার সঙ্গে দেখা হয় নি ?"

গোরা খাবার থালা হইতে মুখ না তুলিয়া কহিল, "হাঁ হয়েছিল।"

আনন্দময়ী অনেক ক্ষণ চুপ করিয়া বসিয়া রহিলেন— তাহার পর কহিলেন, "তাকে থাকতে বলেছিলুম, কিন্তু সে কেমন অন্যমনস্ক হয়ে চলে গেল।"

গোরা কোনো উত্তর করিল না। আনন্দময়ী কহিলেন, "তার মনে কী একটা কষ্ট হয়েছে গোরা। আমি তাকে এমন কখনো দেখি নি। আমার মন বড়ো খারাপ হয়ে আছে।"

গোরা চুপ করিয়া খাইতে লাগিল। আনন্দময়ী অত্যন্ত স্নেহ করিতেন বলিয়াই গোরাকে মনে মনে একটু ভয় করিতেন। সে যখন নিজে তাঁহার কাছে মন না খুলিত তখন তিনি তাহাকে কোনো কথা লইয়া পীড়াপীড়ি করিতেন না। অন্যদিন হইলে এইখানেই চুপ করিয়া যাইতেন, কিন্তু আজ বিনয়ের জন্য তাঁহার মন বড়ো বেদনা পাইতেছিল বলিয়াই কহিলেন, "দেখো, গোরা, একটি কথা বলি, রাগ কোরো না।

ভগবান অনেক মানুষ সৃষ্টি করেছেন কিন্তু সকলের জন্যে কেবল একটিমাত্র পথ রাখেন নি। বিনয় তোমাকে প্রাণের মতো ভালোবাসে, তাই সে তোমার কাছ সমস্তই সহ্য করে— কিন্তু তোমারই পথে তাকে চলতে হবে এ জবর্দস্তি করলে সুখের হবে না।”

গোরা কহিল, “মা, আর-একটু দুধ এনে দাও।”

কথাটা এইখানেই চুকিয়া গেল। আহারান্তে আনন্দময়ী তাঁহার তক্তপোশে করিয়া বসিয়া সেলাই করিতে লাগিলেন। লছমিয়া বাড়ির বিশেষ কোনো দুর্ব্যবহারসম্বন্ধীয় আলোচনায় আনন্দময়ীকে টানিবার বৃথা চেষ্টা করিয়া মেঝের শুইয়া পড়িয়া ঘুমাইতে লাগিল।

গোরা চিঠিপত্র লিখিয়া অনেকটা সময় কাটাইয়া দিল। গোরা তাহার উপর করিয়াছে বিনয় তাহা আজ সকালে স্পষ্ট দেখিয়া গেছে. তবু যে সে এই রাগ ফেলিবার জন্য গোরার কাছে আসিবে না ইহা হইতেই পারে না জানিয়া সে কর্মের মধ্যেই বিনয়ের পদশব্দের জন্য কান পাতিয়া রহিল।

বেলা বহিয়া গেল— বিনয় আসিল না। লেখা ছাড়িয়া গোরা উঠিবে করিতেছে এমন সময় মহিম আসিয়া ঘরে ঢুকিলেন। আসিয়াই চৌকিতে পড়িয়া কহিলেন, “শশিমুখীর বিয়ের কথা কী ভাবছ গোরা?”

এ কথা গোরা এক দিনের জন্যও ভাবে নাই, সুতরাং অপরাধীর মতো চুপ করিয়া থাকিতে হইল।

বাজারে পাত্রের মূল্য যে কিরূপ চড়া এবং ঘরে অর্থের অবস্থা যে কিরূপ তাহা আলোচনা করিয়া গোরাকে একটা উপায় ভাবিতে বলিলেন। গোরা ভাবিয়া কিনারা পাইল না তখন তিনি তাহাকে চিন্তাসংকট হইতে উদ্ধার জন্য বিনয়ের কথাটা পাড়িলেন। এত ঘোরফের করিবার কোনো প্রয়োজন কিন্তু মহিম গোরাকে মুখে যাই বলুন মনে মনে ভয় করিতেন।

এ প্রসঙ্গে বিনয়ের কথা যে উঠিতে পারে গোরা তাহা কখনো স্বপ্নেও ভাবে বিশেষত গোরা এবং বিনয় স্থির করিয়াছিল, তাহারা বিবাহ না করিয়া দেশের জীবন উৎসর্গ করিবে। গোরা তাই বলিল, “বিনয় বিয়ে করবে কেন?”

মহিম কহিলেন, “এই বুঝি তোমাদের হিঁদুয়ানি! হাজার টিকি রাখ আর কাট সাহেবিয়ানা হাড়ের মধ্যে দিয়ে ফুটে ওঠে। শাস্ত্রের মতে বিবাহটা যে ছেলের একটা সংস্কার তা জান?”

মহিম এখনকার ছেলেদের মতো আচারও লঙ্ঘন করেন না আবার শাস্ত্রের

ধারেন না। হোটেলে খানা খাইয়া বাহাদুরি করাকেও তিনি বাড়াবাড়ি মনে করেন আবার গোরার মতো সর্বদা শ্রুতিস্মৃতি লইয়া ঘাঁটাঘাঁটি করাকেও তিনি প্রকৃতিস্থ লোকের লক্ষণ বলিয়া জ্ঞান করেন না। কিন্তু, যস্মিন্ দেশে যদাচারঃ— গোরার কাছে শাস্ত্রের দোহাই পাড়িতে হইল।

এ প্রস্তাব যদি দুইদিন আগে আসিত তবে গোরা একেবারে কানেই লইত না। আজ তাহার মনে হইল, কথাটা নিতান্ত উপেক্ষার যোগ্য নহে। অন্তত এই প্রস্তাবটা লইয়া এখনই বিনয়ের বাসায় যাইবার একটা উপলক্ষ্য জুটিল।

গোরা শেষকালে বলিল, "আচ্ছা, বিনয়ের ভাবখানা কী বুঝে দেখি।"

মহিম কহিলেন, "সে আর বুঝতে হবে না। তোমার কথা সে কিছুতেই ঠেলতে পারবে না। ও ঠিক হয়ে গেছে। তুমি বললেই হবে।"

সেই সন্ধ্যার সময়েই গোরা বিনয়ের বাসায় আসিয়া উপস্থিত। ঝড়ের মতো তাহার ঘরে প্রবেশ করিয়া দেখিল ঘরে কেহ নাই। বেহারাকে ডাকিয়া জিজ্ঞাসা করাতে সে কহিল, "বাবু আটাত্তর নম্বর বাড়িতে গিয়াছেন!" শুনিয়া গোরার সমস্ত মন বিকল হইয়া উঠিল। আজ সমস্ত দিন যাহার জন্য গোরার মনে শান্তি ছিল না সেই বিনয় আজকাল গোরার কথা মনে করিবার অবকাশমাত্র পায় না। গোরা রাগই করুক আর দুঃখিতই হউক, বিনয়ের শান্তি ও সান্ত্বনার কোনো ব্যাঘাত ঘটিবে না।

পরেশবাবুর পরিবারদের বিরুদ্ধে, ব্রাহ্মসমাজের বিরুদ্ধে, গোরার অন্তঃকরণ একেবারে বিষাক্ত হইয়া উঠিল। সে মনের মধ্যে প্রকাণ্ড একটা বিদ্রোহ বহন করিয়া পরেশবাবুর বাড়ির দিকে ছুটিল। ইচ্ছা ছিল সেখানে এমন-সকল কথা উত্থাপন করিবে যাহা শুনিয়া এই ব্রাহ্ম পরিবারের হাড়ে জ্বালা ধরিবে এবং বিনয়েরও আরাম বোধ হইবে না।

পরেশবাবুর বাসায় গিয়া শুনিল তাঁহারা কেহই বাড়িতে নাই, সকলেই উপাসনা-মন্দিরে গিয়াছেন। মুহূর্তকালের জন্য সংশয় হইল বিনয় হয়তো যায় নাই— সে হয়তো এই ক্ষণেই গোরার বাড়িতে গেছে।

থাকিতে পারিল না। গোরা তাহার স্বাভাবিক ঝড়ের গতিতে মন্দিরের দিকেই গেল। দ্বারের কাছে গিয়া দেখিল বিনয় বরদাসুন্দরীর অনুসরণ করিয়া তাঁহাদের গাড়িতে উঠিতেছে— সমস্ত রাস্তার মাঝখানে নির্লজ্জের মতো অন্য পরিবারের মেয়েদের সঙ্গে এক গাড়িতে গিয়া বসিতেছে! মূঢ়! নাগপাশে এমনি করিয়াই ধরা দিতে হয়! এত সত্বর! এত সহজে! তবে বন্ধুত্বের আর ভদ্রস্থতা নাই। গোরা ঝড়ের মতোই ছুটিয়া চলিয়া গেল— আর গাড়ির অন্ধকারের মধ্যে বিনয় রাস্তার দিকে তাকাইয়া চুপ করিয়া বসিয়া রহিল।

বরদাসুন্দরী মনে করিলেন আচার্যের উপদেশ তাহার মনের মধ্যে কাজ করিতে — তিনি তাই কোনো কথা বলিলেন না।

১৫

রাত্রে গোরা বাড়িতে ফিরিয়া আসিয়া অন্ধকার ছাতের উপর বেড়াইতে লাগি তাহার নিজের উপর রাগ হইল। রবিবারটা কেন সে এমন বৃথা কাটিতে দি ব্যক্তিবিশেষের প্রণয় লইয়া অন্য সমস্ত কাজ নষ্ট করিবার জন্য তো গোরা পৃথিবী আসে নাই। বিনয় যে পথে যাইতেছে সে পথ হইতে তাহাকে টানিয়া রাখিবার চে করিলে কেবলই সময় নষ্ট এবং নিজের মনকে পীড়িত করা হইবে। অতএব জীব যাত্রাপথে এখন হইতে বিনয়কে বাদ দিতে হইবে। জীবনে গোরার একটিমাত্র আছে তাহাকেই ত্যাগ করিয়া গোরা তাহার ধর্মকে সত্য করিয়া তুলিবে। এই বলি গোরা জোর করিয়া হাত নাড়িয়া বিনয়ের সংস্রবকে নিজের চারি দিক হইতে সরাইয়া ফেলিল।

এমন সময় মহিম ছাতে আসিয়া হাঁপাইতে লাগিলেন— কহিলেন, "মানুষের ডানা নেই তখন এই তেতালা বাড়ি তৈরি করা কেন? ডাঙার মানুষ আকাশে বাস করবার চেষ্টা করলে আকাশবিহারী দেবতার সয় না। বিনয়ের ক গিয়েছিলে?"

গোরা তাহার স্পষ্ট উত্তর না করিয়া কহিল, "বিনয়ের সঙ্গে শশিমুখীর বিয়ে পারবে না।"

মহিম। কেন বিনয়ের মত নেই না কি?

গোরা। আমার মত নেই।

মহিম হাত উল্‌টাইয়া কহিলেন, "বেশ! এ আবার একটা নতুন ফ্যাসাদ বে তোমার মত নেই। কারণটা কী শুনি।"

গোরা। আমি বেশ বুঝেছি বিনয়কে আমাদের সমাজে ধরে রাখা শক্ত হবে সঙ্গে আমাদের ঘরের মেয়ের বিবাহ চলবে না।

মহিম। ঢের ঢের হিঁদুয়ানি দেখেছি, কিন্তু এমনটি আর কোথাও দেখলুম কাশী-ভাটপাড়া ছাড়িয়ে গেলে! তুমি যে দেখি ভবিষ্যৎ দেখে বিধান দাও। দিন বলবে, স্বপ্নে দেখলুম খ্রীস্টান হয়েছ, গোবর খেয়ে জাতে উঠতে হবে।

অনেক বকাবকির পর মহিম কহিলেন, "মেয়েকে তো মূর্খর হাতে দিতে পারি যে ছেলে লেখাপড়া শিখেছে, যার বুদ্ধিশুদ্ধি আছে, সে ছেলে মাঝে মাঝে শাস্ত্র

চলবেই। সেজন্যে তার সঙ্গে তর্ক করো, তাকে গাল দাও— কিন্তু তার বিয়ে বন্ধ করে মাঝে থেকে আমার মেয়েটাকে শাস্তি দাও কেন! তোমাদের সমস্তই উল্‌টো বিচার।”

মহিম নীচে আসিয়া আনন্দময়ীকে কহিলেন, “মা, তোমার গোরাকে তুমি ঠেকাও।”

আনন্দময়ী উদ্‌বিগ্ন হইয়া জিজ্ঞাসা করিলেন, “কী হয়েছে ?”

মহিম। শশিমুখীর সঙ্গে বিনয়ের বিবাহ আমি একরকম পাকা করেই এনেছিলুম। গোরাকেও রাজি করেছিলুম, ইতিমধ্যে গোরা স্পষ্ট বুঝতে পেরেছে যে বিনয় যথেষ্ট পরিমাণে হিঁদু নয়— মনু পরাশরের সঙ্গে তার মতের একটু-আধটু অনৈক্য হয়ে থাকে। তাই গোরা বেঁকে দাঁড়িয়েছে— গোরা বাঁকলে কেমন বাঁকে সে তো জানই। কলিযুগের জনক যদি পণ করতেন যে বাঁকা গোরাকে সোজা করলে তবে সীতা দেব, তবে শ্রীরামচন্দ্র হার মেনে যেতেন এ আমি বাজি রেখে বলতে পারি। মনু-পরাশরের নীচেই পৃথিবীর মধ্যে সে একমাত্র তোমাকেই মানে। এখন তুমি যদি গতি করে দাও তো মেয়েটা তরে যায়। অমন পাত্র খুঁজলে পাওয়া যাবে না।

এই বলিয়া গোরার সঙ্গে আজ ছাতে যা কথাবার্তা হইয়াছে মহিম তাহা সমস্ত বিবৃত করিয়া কহিলেন। বিনয়ের সঙ্গে গোরার একটা বিরোধ যে ঘনাইয়া উঠিতেছে ইহা বুঝিতে পারিয়া আনন্দময়ীর মন অত্যন্ত উদ্‌বিগ্ন হইয়া উঠিল।

আনন্দময়ী উপরে আসিয়া দেখিলেন, গোরা ছাতে বেড়ানো বন্ধ করিয়া ঘরে একটা চৌকির উপর বসিয়া আর একটা চৌকিতে পা তুলিয়া বই পড়িতেছে। আনন্দময়ী তাহার কাছে একটা চৌকি টানিয়া লইয়া বসিলেন। গোরা সামনের চৌকি হইতে পা নামাইয়া খাড়া হইয়া বসিয়া আনন্দময়ীর মুখের দিকে চাহিল।

আনন্দময়ী কহিলেন, “বাবা গোরা, আমার একটি কথা রাখিস— বিনয়ের সঙ্গে ঝগড়া করিস নে। আমার কাছে তোরা দুজনে দুটি ভাই— তোদের মধ্যে বিচ্ছেদ ঘটলে আমি সইতে পারব না।”

গোরা কহিল, “বন্ধু যদি বন্ধন কাটতে চায় তবে তার পিছনে ছুটোছুটি করে আমি সময় নষ্ট করতে পারব না।”

আনন্দময়ী কহিলেন, “বাবা, আমি জানি নে তোমাদের মধ্যে কী হয়েছে। কিন্তু বিনয় তোমার বন্ধন কাটাতে চাচ্ছে এ কথা যদি বিশ্বাস কর তবে তোমার বন্ধুত্বের জোর কোথায় ?”

গোরা। মা, আমি সোজা চলতে ভালোবাসি, যারা দু দিক রাখতে চায় আমার

সঙ্গে তাদের বনবে না। দু নৌকোয় পা দেওয়া যার স্বভাব আমার নৌকো থেকে তাকে পা সরাতে হবে— এতে আমারই কষ্ট হোক আর তারই কষ্ট হোক।

আনন্দময়ী। কী হয়েছে বল্‌ দেখি। ব্রাহ্মদের ঘরে সে আসা-যাওয়া করে এই তো তার অপরাধ?

গোরা। সে অনেক কথা মা।

আনন্দময়ী। হোক অনেক কথা— কিন্তু আমি একটি কথা বলি গোরা, সব বিষয়েই তোমার এত জেদ যে, তুমি যা ধর তা কেউ ছাড়াতে পারে না। কিন্তু বিনয়ের বেলাই তুমি এমন আলগা কেন? তোমার অবিনাশ যদি দল ছাড়তে চাইত তুমি কি তাকে সহজে ছাড়তে? তোমার বন্ধু বলেই কি ও তোমার সকলের চেয়ে কম?

গোরা চুপ করিয়া ভাবিতে লাগিল। আনন্দময়ীর এই কথাতে সে নিজের মন পরিষ্কার দেখিতে পাইল। এতক্ষণ সে মনে করিতেছিল যে, সে কর্তব্যের জন্য তাহার বন্ধুত্বকে বিসর্জন দিতে যাইতেছে, এখন স্পষ্ট বুঝিল ঠিক তাহার উল্‌টা। তাহার বন্ধুত্বের অভিমানে বেদনা লাগিয়াছে বলিয়াই বিনয়কে বন্ধুত্বের চরম শাস্তি দিতে সে উদ্যত হইয়াছে। সে মনে জানিত বিনয়কে বাঁধিয়া রাখিবার জন্য বন্ধুত্বই যথেষ্ট— অন্য কোনো প্রকার চেষ্টা প্রণয়ের অসম্মান।

আনন্দময়ী যেই বুঝিলেন তাঁহার কথাটা গোরার মনে একটুখানি লাগিয়াছে অমনি তিনি আর কিছু না বলিয়া আস্তে আস্তে উঠিবার উপক্রম করিলেন। গোরাও হঠাৎ বেগে উঠিয়া পড়িয়া আলনা হইতে চাদর তুলিয়া কাঁধে ফেলিল।

আনন্দময়ী জিজ্ঞাসা করিলেন, "কোথায় যাও গোরা?"

গোরা কহিল, "আমি বিনয়ের বাড়ি যাচ্ছি।"

আনন্দময়ী। খাবার তৈরি আছে খেয়ে যাও।

গোরা। আমি বিনয়কে ধরে আনছি, সেও এখানে খাবে।

আনন্দময়ী আর কিছু না বলিয়া নীচের দিকে চলিলেন। সিঁড়িতে পায়ের শব্দ শুনিয়া হঠাৎ থামিয়া কহিলেন, "ওই বিনয় আসছে।"

বলিতে বলিতে বিনয় আসিয়া পড়িল। আনন্দময়ীর চোখ ছলছল করিয়া আসিল। তিনি স্নেহে বিনয়ের গায়ে হাত দিয়া কহিলেন, "বিনয়, বাবা, তুমি খেয়ে আস নি?"

বিনয় কহিল "না, মা!"

আনন্দময়ী। তোমাকে এইখানেই খেতে হবে।

বিনয় একবার গোরার মুখের দিকে চাহিল। গোরা কহিল, "বিনয়, অনেক দিন বাঁচবে। তোমার ওখানেই যাচ্ছিলুম।"

আনন্দময়ীর বুক হালকা হইয়া গেল— তিনি তাড়াতাড়ি নীচে চলিয়া গেলেন।

দুই বন্ধু ঘরে আসিয়া বসিলে গোরা যাহা তাহা একটা কথা তুলিল— কহিল, "জান, আমাদের ছেলেদের জন্যে এক জন বেশ ভালো জিমনাষ্টিক মাস্টার পেয়েছি। সে শেখাচ্ছে বেশ।"

মনের ভিতরের আসল কথাটা এখনও কেহ পাড়িতে সাহস করিল না।

দুই জনে যখন খাইতে বসিয়া গেল তখন আনন্দময়ী তাহাদের কথাবার্তায় বুঝিতে পারিলেন এখনো তাহাদের উভয়ের মধ্যে বাধো-বাধো রহিয়াছে— পর্দা উঠিয়া যায় নাই। তিনি কহিলেন, "বিনয়, রাত অনেক হয়েছে, তুমি আজ এইখানেই শুয়ো। আমি তোমার বাসায় খবর পাঠিয়ে দিচ্ছি।"

বিনয় চকিতের মধ্যে গোরার মুখের দিকে চাহিয়া কহিল, "ভুক্ত্বা রাজবদাচরেৎ। খেয়ে রাস্তায় হাঁটা নিয়ম নয়। তা হলে এইখানেই শোয়া যাবে।"

আহারান্তে দুই বন্ধু ছাতে আসিয়া মাদুর পাতিয়া বসিল। ভাদ্রমাস পড়িয়াছে; শুক্লপক্ষের জ্যোৎস্নায় আকাশ ভাসিয়া যাইতেছে। হালকা পাতলা সাদা মেঘ ক্ষণিক ঘুমের ঘোরের মতো মাঝে মাঝে চাঁদকে একটুখানি ঝাপসা করিয়া দিয়া আস্তে আস্তে উড়িয়া চলিতেছে। চারি দিকে দিগন্ত পর্যন্ত নানা আয়তনের উঁচু নিচু ছাতের শ্রেণী ছায়াতে আলোতে এবং মাঝে মাঝে গাছের মাথার সঙ্গে মিশিয়া যেন সম্পূর্ণ প্রয়োজনহীন একটা প্রকাণ্ড অবাস্তব খেয়ালের মতো পড়িয়া রহিয়াছে।

গির্জার ঘড়িতে এগারোটার ঘণ্টা বাজিল; বরফওয়ালা তাহার শেষ হাঁক হাঁকিয়া চলিয়া গেল। গাড়ির শব্দ মন্দ হইয়া আসিয়াছে। গোরাদের গলিতে জাগরণের লক্ষণ নাই, কেবল প্রতিবেশীর আস্তাবলে কাঠের মেজের উপর ঘোড়ার খুরের শব্দ এক-এক বার শোনা যাইতেছে এবং কুকুর ঘেউ ঘেউ করিয়া উঠিতেছে।

দুই জনে অনেক ক্ষণ চুপ করিয়া রহিল। তাহার পরে বিনয় প্রথমটা একটু দ্বিধা করিয়া অবশেষে পরিপূর্ণবেগে তাহার মনের কথাকে বন্ধনমুক্ত করিয়া দিল। বিনয় কহিল, "ভাই গোরা, আমার বুক ভরে উঠেছে। আমি জানি এ-সব বিষয়ে তোমার মন নেই, কিন্তু তোমাকে না বললে আমি বাঁচব না। আমি ভালো মন্দ কিছুই বুঝতে পারছি নে— কিন্তু এটা নিশ্চয় এর সঙ্গে কোনো চাতুরী খাটবে না। বইয়েতে অনেক কথা পড়েছি এবং এতদিন মনে করে এসেছি সব জানি। ঠিক যেন ছবিতে জল দেখে

মনে করতুম সাঁতার দেওয়া খুব সহজ— কিন্তু আজ জলের মধ্যে পড়ে এক মুহূর্তে বুঝতে পেরেছি, এ তো ফাঁকি নয়।”

এই বলিয়া বিনয় তাহার জীবনের এই আশ্চর্য আবির্ভাবকে একান্ত চেষ্টায় গোরার সম্মুখে উদ্‌ঘাটিত করিতে লাগিল।

বিনয় বলিতে লাগিল, আজকাল তাহার কাছে সমস্ত দিন ও রাত্রির মধ্যে কোথাও যেন কিছু ফাঁক নাই— সমস্ত আকাশের মধ্যে কোথাও যেন কোনো রন্ধ্র নাই, সমস্ত একেবারে নিবিড়ভাবে ভরিয়া গেছে— বসন্তকালের মউচাক যেমন মধুতে ভরিয়া ফাটিয়া যাইতে চায়, তেমনিতরো। আগে এই বিশ্বচরাচরের অনেকখানি তাহার জীবনের বাহিরে পড়িয়া থাকিত— যেটুকুতে তাহার প্রয়োজন সেইটুকুতেই তাহার দৃষ্টি বদ্ধ ছিল। আজ সমস্তই তাহার সম্মুখে আসিতেছে, সমস্তই তাহাকে স্পর্শ করিতেছে, সমস্তই একটা নূতন অর্থে পূর্ণ হইয়া উঠিয়াছে। সে জানিত না পৃথিবীকে সে এত ভালোবাসে, আকাশ এমন আশ্চর্য, আলোক এমন অপূর্ব, রাস্তায় অপরিচিত পথিকের প্রবাহও এমন গভীরভাবে সত্য। তাহার ইচ্ছা করে সকলের জন্য সে একটা কিছু করে, তাহার সমস্ত শক্তিকে আকাশের সূর্যের মতো সে জগতের চিরন্তন সামগ্রী করিয়া তোলে।

বিনয় যে কোনো ব্যক্তিবিশেষের প্রসঙ্গে এই সমস্ত কথা বলিতেছে তাহা হঠাৎ মনে হয় না। সে যেন কাহারও নাম মুখে আনিতে পারে না— আভাস দিতে গেলেও কুণ্ঠিত হইয়া পড়ে। এই-যে আলোচনা করিতেছে ইহার জন্য সে যেন কাহার প্রতি অপরাধ অনুভব করিতেছে। ইহা অন্যায়, ইহা অপমান— কিন্তু আজ এই নির্জন রাত্রে নিস্তব্ধ আকাশে বন্ধুর পাশে বসিয়া এ অন্যায়টুকু সে কোনোমতেই কাটাইতে পারিল না।

সে কী মুখ! প্রাণের আভা তাহার কপোলের কোমলতার মধ্যে কী সুকুমার ভাবে প্রকাশ পাইতেছে! হাসিতে তাহার অন্তঃকরণ কী আশ্চর্য আলোর মতো ফুটিয়া পড়ে! ললাটে কী বুদ্ধি! এবং ঘন পল্লবের ছায়াতলে দুই চক্ষুর মধ্যে নিবিড় অনির্বচনীয়তা! আর সেই দুটি হাত— সেবা এবং স্নেহকে সৌন্দর্যে সার্থক করিবার জন্য প্রস্তুত হইয়া আছে, সে যেন কথা কহিতেছে। বিনয় নিজের জীবনের যৌবনকে ধন্য জ্ঞান করিতেছে, এই আনন্দে তাহার বুকের মধ্যে যেন ফুলিয়া ফুলিয়া উঠিতেছে। পৃথিবীর অধিকাংশ লোকই যাহা না দেখিয়াই জীবন সাঙ্গ করে— কি যে তাহাকে এমন করিয়া চোখের সামনে মূর্তিমান দেখিতে পাইবে ইহার চেয়ে আ কিছুই নাই।

কিন্তু এ কী পাগলামি! এ কী অন্যায়। হোক অন্যায়, আর তো ঠেকাইয়া রাখা যায় না। এই স্রোতেই যদি কোনো একটা কূলে তুলিয়া দেয় তো ভালো, আর যদি ভাসাইয়া দেয়, যদি তলাইয়া লয় তবে উপায় কী! মুশকিল এই যে, উদ্ধারের ইচ্ছাও হয় না— এতদিনকার সমস্ত সংস্কার, সমস্ত স্থিতি হারাইয়া চলিয়া যাওয়াই যেন জীবনের সার্থক পরিণাম।

গোরা চুপ করিয়া শুনিতে লাগিল। এই ছাতে এমনি নির্জন নিষুপ্ত জ্যোৎস্নারাত্রে আরও অনেক দিন দুই জনে অনেক কথা হইয়া গেছে— কত সাহিত্য, কত লোক-চরিত্র, কত সমাজহিতের আলোচনা, ভবিষ্যৎ জীবনযাত্রা সম্বন্ধে দুই জনের কত সংকল্প। কিন্তু এমন কথা ইহার পূর্বে আর কোনো দিন হয় নাই। মানবহৃদয়ের এমন একটা সত্য পদার্থ, এমন একটা প্রবল প্রকাশ এমন করিয়া গোরার সামনে আসিয়া পড়ে নাই। এই-সমস্ত ব্যাপারকে সে এতদিন কবিত্বের আবর্জনা বলিয়া সম্পূর্ণ উপেক্ষা করিয়া আসিয়াছে— আজ সে ইহাকে এত কাছে দেখিল যে ইহাকে আর অস্বীকার করিতে পারিল না। শুধু তাহাই নয়, ইহার বেগ তাহার মনকে ঠেলা দিল, ইহার পুলক তাহার সমস্ত শরীরের মধ্যে বিদ্যুতের মতো খেলিয়া গেল। তাহার যৌবনের একটা অগোচর অংশের পর্দা মুহূর্তের জন্য হাওয়ায় উড়িয়া গেল এবং সেই এতদিনকার রুদ্ধ কক্ষে এই শরৎ-নিশীথের জ্যোৎস্না প্রবেশ করিয়া একটা মায়া বিস্তার করিয়া দিল।

চন্দ্র কখন এক সময় ছাদগুলার নীচে নামিয়া গেল। পূর্বদিকে তখন নিদ্রিত মুখের হাসির মতো একটুখানি আলোকের আভাস দিয়াছে। এতক্ষণ পরে বিনয়ের মনটা হালকা হইয়া একটা সংকোচ উপস্থিত হইল। একটুখানি চুপ করিয়া থাকিয়া বলিল, "আমার এ-সমস্ত কথা তোমার কাছে খুব ছোটো। তুমি আমাকে হয়তো মনে মনে অবজ্ঞা করছ। কিন্তু কী করব বলো— কখনো তোমার কাছে কিছু লুকোই নি— আজও লুকোলুম না, তুমি বোঝ আর না বোঝ।"

গোরা বলিল, "বিনয়, এ-সব কথা আমি যে ঠিক বুঝি তা বলতে পারি নে। দু-দিন আগে তুমিও বুঝতে না। জীবনব্যাপারের মধ্যে এই-সমস্ত আবেগ এবং আবেশ আমার কাছে যে আজ পর্যন্ত অত্যন্ত ছোটো ঠেকেছে সে কথাও অস্বীকার করতে পারি নে। তাই বলে এটা যে বাস্তবিকই ছোটো তা হয়তো নয়— এর শক্তি, এর গভীরতা আমি প্রত্যক্ষ করি নি বলেই এটা আমার কাছে বস্তুহীন মায়ার মতো ঠেকেছে— কিন্তু তোমার এত বড়ো উপলব্ধিকে আজ আমি মিথ্যা বলব কী করে? আসল কথা হচ্ছে এই, যে লোক যে ক্ষেত্রে আছে সে ক্ষেত্রের বাইরের সত্য যদি তার

কাছে ছোটো হয়ে না থাকে তবে সে ব্যক্তি কাজ করতেই পারে না। এইজন্যই ঈশ্বর দূরের জিনিসকে মানুষের দৃষ্টির কাছে খাটো করে দিয়েছেন— সব সত্যকেই সমান প্রত্যক্ষ করিয়ে তাকে মহা বিপদে ফেলেন নি। আমাদের একটা দিক ছেড়ে নিতেই হবে, সব এক সঙ্গে আঁকড়ে ধরবার লোভ ছাড়তেই হবে, নইলে সত্যকেই পাব না। তুমি যেখানে দাঁড়িয়ে সত্যের যে মূর্তিকে প্রত্যক্ষ করছ, আমি সেখানে সে মূর্তিকে অভিবাদন করতে যেতে পারব না— তা হলে আমার জীবনের সত্যকে হারাতে হবে। হয় এ দিক নয় ও দিক।"

বিনয় কহিল, "হয় বিনয়, নয় গোরা। আমি নিজেকে ভরে নিতে দাঁড়িয়েছি, তুমি নিজেকে ত্যাগ করতে দাঁড়িয়েছ।"

গোরা অসহিষ্ণু হইয়া কহিল, "বিনয় তুমি মুখে মুখে বই রচনা কোরো না। তোমার কথা শুনে আমি একটা কথা স্পষ্ট বুঝতে পেরেছি, তোমার জীবনে তুমি আজ একটা প্রবল সত্যের সামনে মুখোমুখি দাঁড়িয়েছ— তার সঙ্গে ফাঁকি চলে না। সত্যকে উপলব্ধি করলেই তার কাছে আত্মসমর্পণ করতেই হবে— সে আর থাকবার জো নেই। আমি যে ক্ষেত্রে দাঁড়িয়েছি সেই ক্ষেত্রের সত্যকেও অমনি করেই এক দিন আমি উপলব্ধি করব এই আমার আকাঙ্ক্ষা। তুমি এতদিন বই-পড়া প্রেমের পরিচয়েই পরিতৃপ্ত ছিলে— আমিও বই-পড়া স্বদেশপ্রেমকেই জানি— প্রেম আজ তোমার কাছে যখনি প্রত্যক্ষ হল তখনি বুঝতে পেরেছ বইয়ের জিনিসের চেয়ে এ কত সত্য— এ তোমার সমস্ত জগৎ-চরাচর অধিকার করে বসেছে, কোথাও তুমি এর কাছ থেকে নিষ্কৃতি পাচ্ছ না— স্বদেশপ্রেম যেদিন আমার সম্মুখে এমনি সর্বাঙ্গীণভাবে প্রত্যক্ষগোচর হবে সেদিন আমারও আর রক্ষা নেই। সেদিন সে আমার ধনপ্রাণ আমার অস্থিমজ্জারক্ত, আমার আকাশ-আলোক, আমার সমস্তই অনায়াসে আকর্ষণ করে নিতে পারবে। স্বদেশের সেই সত্যমূর্তি যে কী আশ্চর্য অপরূপ, কী সুনিশ্চিত সুগোচর, তার আনন্দ তার বেদনা যে কী প্রচণ্ড প্রবল, যা বন্যার স্রোতের মতো জীবন-মৃত্যুকে এক মুহূর্তে লঙ্ঘন করে যায়, তা আজ তোমার কথা শুনে মনে মনে অল্প অল্প অনুভব করতে পারছি। তোমার জীবনের এই অভিজ্ঞতা আমার জীবনকে আজ আঘাত করেছে— তুমি যা পেয়েছ তা আমি কোনো দিন বুঝতে পারব কি না জানি না— কিন্তু আমি যা পেতে চাই তার আস্বাদ যেন তোমার ভিতর দিয়েই আমি অনুভব করছি।"

বলিতে বলিতে গোরা মাদুর ছাড়িয়া উঠিয়া ছাতে বেড়াইতে লাগিল। পূর্বদিকের উষার আভাস তাহার কাছে যেন একটা বাক্যের মতো, বার্তার মতো প্রকাশ পাই

যেন প্রাচীন তপোবনের একটা বেদমন্ত্রের মতো উচ্চারিত হইয়া উঠিল; তাহার সমস্ত শরীরে কাঁটা দিল— মুহূর্তের জন্য সে স্তম্ভিত হইয়া দাঁড়াইল, এবং ক্ষণকালের জন্য তাহার মনে হইল তাহার ব্রহ্মরন্ধ্র ভেদ করিয়া একটি জ্যোতির্লেখা সূক্ষ্ম মৃণালের ন্যায় উঠিয়া একটি জ্যোতির্ময় শতদলে সমস্ত আকাশে পরিব্যাপ্ত হইয়া বিকশিত হইল— তাহার সমস্ত প্রাণ, সমস্ত চেতনা, সমস্ত শক্তি যেন ইহাতে একেবারে পরম আনন্দে নিঃশেষিত হইয়া গেল।

গোরা যখন আপনাতে আপনি ফিরিয়া আসিল তখন সে হঠাৎ বলিয়া উঠিল, "বিনয়, তোমার এ প্রেমকেও পার হয়ে আসতে হবে— আমি বলছি, ওখানে থামলে চলবে না। আমাকে যে মহাশক্তি আহ্বান করছেন তিনি যে কত বড়ো সত্য এক দিন তোমাকে আমি তা দেখাব। আমার মনের মধ্যে আজ ভারি আনন্দ হচ্ছে— তোমাকে আজ আমি আর কারও হাতে ছেড়ে দিতে পারব না।"

বিনয় মাদুর ছাড়িয়া উঠিয়া গোরার কাছে আসিয়া দাঁড়াইল। গোরা তাহাকে একটা অপূর্ব উৎসাহে দুই হাত দিয়া বুকে চাপিয়া ধরিল— কহিল, "ভাই বিনয়, আমরা মরব, এক মরণে মরব আমরা দুজনে এক, আমাদের কেউ বিচ্ছিন্ন করবে না, কেউ বাধা দিতে পারবে না।"

গোরার এই গভীর উৎসাহের বেগ বিনয়েরও হৃদয়ের মধ্যে তরঙ্গিত হইয়া উঠিল; সে কোনো কথা না বলিয়া গোরার এই আকর্ষণে আপনাকে ছাড়িয়া দিল।

গোরা বিনয় দুই জনে নীরবে পাশাপাশি বেড়াইতে লাগিল। পূর্বাকাশ রক্তবর্ণ হইয়া উঠিল। গোরা কহিল, "ভাই, আমার দেবীকে আমি যেখানে দেখতে পাচ্ছি সে তো সৌন্দর্যের মাঝখানে নয়— সেখানে দুর্ভিক্ষ দারিদ্র্য, সেখানে কষ্ট আর অপমান। সেখানে গান গেয়ে, ফুল দিয়ে পুজো নয়; সেখানে প্রাণ দিয়ে, রক্ত দিয়ে পুজো করতে হবে— আমার কাছে সেইটেই সবচেয়ে বড়ো আনন্দ মনে হচ্ছে— সেখানে সুখ দিয়ে ভোলাবার কিছু নেই— সেখানে নিজের জোরে সম্পূর্ণ জাগতে হবে সম্পূর্ণ দিতে হবে— মাধুর্য নয়, এ একটা দুর্জয় দুঃসহ আবির্ভাব— এ নিষ্ঠুর, এ ভয়ংকর— এর মধ্যে সেই কঠিন ঝংকার আছে যাতে করে সপ্তস্বর এক সঙ্গে বেজে উঠে তার ছিঁড়ে পড়ে যায়। মনে করলে আমার বুকের মধ্যে উল্লাস জেগে ওঠে— আমার মনে হয়, এই আনন্দই পুরুষের আনন্দ— এই হচ্ছে জীবনের তাণ্ডবনৃত্য— পুরাতনের প্রলয়যজ্ঞের আগুনের শিখার উপরে নূতনের অপরূপ মূর্তি দেখবার জন্যই পুরুষের সাধনা। রক্তবর্ণ আকাশক্ষেত্রে একটা বন্ধনমুক্ত জ্যোতির্ময় ভবিষ্যৎকে দেখতে পাচ্ছি— আজকেকার এই আসন্ন

প্রভাতের মধ্যেই দেখতে পাচ্ছি দেখো আমার বুকের ভিতরে কে ডমরু বাজাচ্ছে!" বলিয়া বিনয়ের হাত লইয়া গোরা নিজের বুকের উপরে চাপিয়া ধরিল।

বিনয় কহিল, "ভাই গোরা, আমি তোমার সঙ্গেই যাব। কিন্তু আমি তোমাকে বলছি আমাকে কোনো দিন তুমি দ্বিধা করতে দিয়ো না। একেবারে ভাগ্যের মতো নির্দয় হয়ে আমাকে টেনে নিয়ে যেয়ো। আমাদের দুই জনের এক পথ— কিন্তু আমাদের শক্তি তো সমান নয়।"

গোরা কহিল, "আমাদের প্রকৃতির মধ্যে ভেদ আছে, কিন্তু একটা মহৎ আনন্দে আমাদের ভিন্ন প্রকৃতিকে এক করে দেবে তোমাতে আমাতে যে ভালোবাসা আছে তার চেয়ে বড়ো প্রেমে আমাদের এক করে দেবে। সেই প্রেম যতক্ষণে সত্য না হবে ততক্ষণে আমাদের দু জনের মধ্যে পদে পদে অনেক আঘাত-সংঘাত বিরোধ-বিচ্ছেদ ঘটতে থাকবে— তার পরে এক দিন আমরা সমস্ত ভুলে গিয়ে, আমাদের পার্থক্যকে আমাদের বন্ধুত্বকেও ভুলে গিয়ে একটা প্রকাণ্ড একটা প্রচণ্ড আত্মপরিহারের মধ্যে অটল বলে মিলে গিয়ে দাঁড়াতে পারব— সেই কঠিন আনন্দই আমাদের বন্ধুত্বের শেষ পরিণাম হবে।"

বিনয় গোরার হাত ধরিয়া কহিল, "তাই হোক।"

গোরা কহিল, "ততদিন কিন্তু আমি তোমাকে অনেক কষ্ট দেব। আমার সব অত্যাচার তোমাকে সইতে হবে— কেননা আমাদের বন্ধুত্বকেই জীবনের শেষ লক্ষ্য করে দেখতে পারব না— যেমন করে হোক তাকেই বাঁচিয়ে চলবার চেষ্টা করে তাকে অসম্মান করব না। এতে যদি বন্ধুত্ব ভেঙে পড়ে তা হলে উপায় নেই, কিন্তু যদি টেঁকে থাকে তা হলে বন্ধুত্ব সার্থক হবে।"

এমন সময়ে দুই জনে পদশব্দে চমকিয়া উঠিয়া পিছনে চাহিয়া দেখিল, আনন্দময়ী ছাতে আসিয়াছেন। তিনি দুই জনের হাত ধরিয়া ঘরের দিকে টানিয়া লইয়া কহিলেন, "চলো শোবে চলো।"

দুই জনেই বলিল, "আর ঘুম হবে না মা।"

"হবে" বলিয়া আনন্দময়ী দুই বন্ধুকে জোর করিয়া বিছানায় পাশাপাশি শোয়াইয়া দিলেন এবং ঘরের দরজা বন্ধ করিয়া দিয়া দু-জনের শিয়রের কাছে পাখা করিতে বসিলেন।

বিনয় কহিল, "মা, তুমি পাখা করতে বসলে কিন্তু আমাদের ঘুম হবে না।"

আনন্দময়ী কহিলেন, "কেমন না হয় দেখব। আমি চলে গেলেই তোমরা আবার কথা আরম্ভ করে দেবে, সেটি হচ্ছে না।"

দুই জনে ঘুমাইয়া পড়িলে আনন্দময়ী আস্তে আস্তে ঘর হইতে বাহির হইয়া আসিলেন। সিঁড়ি দিয়া নামিবার সময় দেখিলেন, মহিম উপরে উঠিয়া আসিতেছেন। আনন্দময়ী কহিলেন, "এখন না— কাল-সমস্ত-রাত ওরা ঘুমোয় নি। আমি এইমাত্র ওদের ঘুম পাড়িয়ে আসছি।"

মহিম কহিলেন, "বাস্ রে, একেই বলে বন্ধুত্ব। বিয়ের কথাটা উঠেছিল কি জান?"

আনন্দময়ী। জানি নে

মহিম। বোধ হয় একটা কিছু ঠিক হয়ে গেছে। ঘুম ভাঙবে কখন? শীঘ্র বিয়েটা না হলে বিঘ্ন অনেক আছে।

আনন্দময়ী হাসিয়া কহিলেন, "ওরা ঘুমিয়ে পড়ার দরুণ বিঘ্ন হবে না— আজ দিনের মধ্যেই ঘুম ভাঙবে।"

১৬

বরদাসুন্দরী কহিলেন, "তুমি সুচরিতার বিয়ে দেবে না নাকি?"

পরেশবাবু তাঁহার স্বাভাবিক শান্ত গম্ভীর ভাবে কিছুক্ষণ পাকা দাড়িতে হাত বুলাইলেন— তার পর মৃদুস্বরে কহিলেন, "পাত্র কোথায়?"

বরদাসুন্দরী কহিলেন, "কেন, পানুবাবুর সঙ্গে ওর বিবাহের কথা তো ঠিক হয়েই আছে— অন্তত আমরা তো মনে মনে তাই জানি— সুচরিতাও জানে।"

পরেশ কহিলেন, "পানুবাবুকে রাধারানীর ঠিক পছন্দ হয় বলে আমার মনে হচ্ছে না।"

বরদাসুন্দরী। দেখো, ওইগুলো আমার ভালো লাগে না। সুচরিতাকে আমার আপন মেয়েদের থেকে কোনো তফাত করে দেখি নে, কিন্তু তাই বলে এ কথাও তো বলতে হয় উনিই বা কী এমন অসামান্য! পানুবাবুর মতো বিদ্বান ধার্মিক লোক যদি ওকে পছন্দ করে থাকে, সেটা কি উড়িয়ে দেবার জিনিস? তুমি যাই বল, আমার লাবণ্যকে তো দেখতে ওর চেয়ে অনেক ভালো, কিন্তু আমি তোমাকে বলে দিচ্ছি আমরা যাকে পছন্দ করে দেব ও তাকেই বিয়ে করবে, কখনো "না" বলবে না। তোমরা যদি সুচরিতার দেমাক বাড়িয়ে তোল তা হলে ওর পাত্র মেলাই ভার হবে।

পরেশ ইহার পরে আর কোনো কথাই বলিলেন না। বরদাসুন্দরীর সঙ্গে তিনি কোনো দিন তর্ক করিতেন না। বিশেষত সুচরিতার সম্বন্ধে।

সতীশকে জন্ম দিয়া যখন সুচরিতার মার মৃত্যু হয় তখন সুচরিতার বয়স সাত। তাহার পিতা রামশরণ হালদার স্ত্রীর মৃত্যুর পরে ব্রাহ্মসমাজে প্রবেশ করেন এবং পাড়ার লোকের অত্যাচারে গ্রাম ছাড়িয়া ঢাকায় আসিয়া আশ্রয় লন। সেখানে পোস্ট-আপিসের কাজে যখন নিযুক্ত ছিলেন তখন পরেশের সঙ্গে তাঁহার ঘনিষ্ঠ বন্ধুত্ব হয়। সুচরিতা তখন হইতে পরেশকে ঠিক নিজের পিতার মতোই জানিত।

রামশরণের মৃত্যু হঠাৎ ঘটিয়াছিল। তাঁহার টাকাকড়ি যাহা-কিছু ছিল তাহা তাঁহার ছেলে ও মেয়ের নামে দুই ভাগে দান করিয়া তিনি উইল পত্রে পরেশবাবুকে ব্যবস্থা করিবার ভার দিয়াছিলেন। তখন হইতে সতীশ ও সুচরিতা পরেশের পরিবারভুক্ত হইয়া গিয়াছিল।

ঘরের বা বাহিরের লোকে সুচরিতার প্রতি বিশেষ স্নেহ বা মনোযোগ করিলে বরদাসুন্দরীর মনে ভালো লাগিত না। অথচ যে কারণেই হউক সুচরিতা সকলের কাছ হইতেই স্নেহ ও শ্রদ্ধা আকর্ষণ করিত। বরদাসুন্দরীর মেয়েরা তাহার ভালোবাসা লইয়া পরস্পরের সঙ্গে ঝগড়া করিত। বিশেষত মেজো মেয়ে ললিতা তাহার ঈর্ষাপরায়ণ প্রণয়ের দ্বারা সুচরিতাকে দিনরাত্রি যেন আঁকড়িয়া থাকিতে চাহিত।

পড়াশুনার খ্যাতিতে তাঁহার মেয়েরা তখনকার কালের সকল বিদুষীকেই ছাড়াইয়া যাইবে বরদাসুন্দরীর মনে এই আকাঙ্ক্ষা ছিল। সুচরিতা তাঁহার মেয়েদের সঙ্গে একসঙ্গে মানুষ হইয়া এ সম্বন্ধে তাহাদের সমান ফল লাভ করিবে ইহা তাঁহার পক্ষে সুখকর ছিল না। সেইজন্য ইস্কুলে যাইবার সময় সুচরিতার নানাপ্রকার বিঘ্ন ঘটিতে থাকিত।

সেই-সকল বিঘ্নের কারণ অনুমান করিয়া পরেশ সুচরিতার ইস্কুল বন্ধ করিয়া দিয়া তাহাকে নিজেই পড়াইতে আরম্ভ করিলেন। শুধু তাই নয়, সুচরিতা বিশেষভাবে তাঁহারই যেন সঙ্গিনীর মতো হইয়া উঠিল। তিনি তাহার সঙ্গে নানা বিষয়ে আলাপ করিতেন, যেখানে যাইতেন তাহাকে সঙ্গে করিয়া লইয়া যাইতেন, যখন দূরে থাকিতে বাধ্য হইতেন তখন চিঠিতে বহুতর প্রসঙ্গ উত্থাপন করিয়া বিস্তারিত আলোচনা করিতেন। এমনি করিয়া সুচরিতার মন তাহার বয়স ও অবস্থাকে ছাড়াইয়া অনেক পরিণত হইয়া উঠিয়াছিল। তাহার মুখশ্রীতে ও আচরণে যে-একটি গাম্ভীর্যের বিকাশ হইয়াছিল তাহাতে কেহ তাহাকে বালিকা বলিয়া গণ্য করিতে পারিত না; লাবণ্য যদিচ বয়সে প্রায় তাহার সমান ছিল তবু সকল বিষয়ে সুচরিতাকে সে আপনার চেয়ে বড়ো বলিয়াই মনে করিত, এমন-কি, বরদাসুন্দরীও তাহাকে ইচ্ছা করিলেও কোনোমতেই তুচ্ছ করিতে পারিতেন না।

পাঠকেরা পূর্বেই পরিচয় পাইয়াছেন হারানবাবু অত্যন্ত উৎসাহী ব্রাহ্ম;

সমাজের সকল কাজেই তাঁহার হাত ছিল— তিনি নৈশ-স্কুলের শিক্ষক, কাগজের সম্পাদক, স্ত্রীবিদ্যালয়ের সেক্রেটারি— কিছুতেই তাঁহার শ্রান্তি ছিল না। এই যুবকটিই যে এক দিন ব্রাহ্মসমাজে অত্যুচ্চ স্থান অধিকার করিবে সকলেরই মনে এই আশা ছিল। বিশেষত ইংরেজি ভাষায় তাঁহার অধিকার ও দর্শনশাস্ত্রে তাঁহার পারদর্শিতা সম্বন্ধে খ্যাতি বিদ্যালয়ের ছাত্রদের যোগে ব্রাহ্মসমাজের বাহিরেও বিস্তৃত হইয়াছিল।

এই-সকল নানা কারণে অন্যান্য সকল ব্রাহ্মের ন্যায় সুচরিতাও হারানবাবুকে বিশেষ শ্রদ্ধা করিত। ঢাকা হইতে কলিকাতা আসিবার সময় হারানবাবুর সহিত পরিচয়ের জন্য তাহার মনের মধ্যে বিশেষ ঔৎসুক্যও জন্মিয়াছিল।

অবশেষে বিখ্যাত হারানবাবুর সঙ্গে শুধু যে পরিচয় হইল তাহা নহে, অল্প দিনের মধ্যেই সুচরিতার প্রতি তাঁহার হৃদয়ের আকৃষ্টভাব প্রকাশ করিতে হারানবাবু সংকোচ বোধ করিলেন না। স্পষ্ট করিয়া তিনি যে সুচরিতার নিকট তাঁহার প্রণয় জ্ঞাপন করিয়াছিলেন তাহা নহে— কিন্তু সুচরিতার সর্বপ্রকার অসম্পূর্ণতা পূরণ, তাহার ত্রুটি সংশোধন, তাহার উৎসাহ বর্ধন, তাহার উন্নতি সাধনের জন্য তিনি এমনি মনোযোগী হইয়া উঠিলেন যে এই কন্যাকে যে তিনি বিশেষভাবে আপনার উপযুক্ত সঙ্গিনী করিয়া তুলিতে ইচ্ছা করিয়াছেন তাহা সকলের কাছেই সুগোচর হইয়া উঠিল।

এই ঘটনায় হারানবাবুর প্রতি বরদাসুন্দরীর পূর্বতন শ্রদ্ধা নষ্ট হইয়া গেল এবং ইহাকে তিনি সামান্য ইস্কুলমাস্টার মাত্র বলিয়া অবজ্ঞা করিতে চেষ্টা করিলেন।

সুচরিতাও যখন বুঝিতে পারিল যে, সে বিখ্যাত হারানবাবুর চিত্ত জয় করিয়াছে তখন মনের মধ্যে ভক্তিমিশ্রিত গর্ব অনুভব করিল।

প্রধান পক্ষের নিকট হইতে কোনো প্রস্তাব উপস্থিত না হইলেও হারানবাবুর সঙ্গেই সুচরিতার বিবাহ নিশ্চয় বলিয়া সকলে যখন স্থির করিয়াছিল তখন সুচরিতাও মনে মনে তাহাতে সায় দিয়াছিল এবং হারানবাবু ব্রাহ্মসমাজের যে-সকল হিতসাধনের জন্য জীবন উৎসর্গ করিয়াছেন কিরূপ শিক্ষা ও সাধনার দ্বারা সেও তাহার উপযুক্ত হইবে এই তাহার এক বিশেষ উৎকণ্ঠার বিষয় হইয়া উঠিয়াছিল। সে যে কোনো মানুষকে বিবাহ করিতে যাইতেছে তাহা হৃদয়ের মধ্যে অনুভব পরিতে পারে নাই— সে যেন ব্রাহ্মসম্প্রদায়ের সুমহৎ মঙ্গলকে বিবাহ করিতে প্রস্তুত হইয়াছে, সেই মঙ্গল প্রচুর-গ্রন্থ-পাঠ-দ্বারা অত্যুচ্চ বিদ্বান, এবং তত্ত্বজ্ঞানের দ্বারা নিরতিশয় গম্ভীর। এই বিবাহের কল্পনা তাহার কাছে ভয় সম্ভ্রম ও দুঃসাধ্য দায়িত্ববোধের দ্বারা রচিত একটা পাথরের কেল্লার মতো বোধ হইতে লাগিল— তাহা যে কেবল সুখে বাস করিবার তাহা নহে, তাহা লড়াই করিবার— তাহা পারিবারিক নহে, তাহা ঐতিহাসিক।

এই অবস্থাতেই যদি বিবাহ হইয়া যাইত তবে অন্তত কন্যাপক্ষের সকলেই বিবাহকে বিশেষ একটা সৌভাগ্য বলিয়াই জ্ঞান করিত। কিন্তু হারানবাবু উৎসৃষ্ট মহৎ জীবনের দায়িত্বকে এতই বড়ো করিয়া দেখিতেন যে কেবলমাত্র লাগার দ্বারা আকৃষ্ট হইয়া বিবাহ করাকে তিনি নিজের অযোগ্য বলিয়া করিলেন। এই বিবাহ-দ্বারা ব্রাহ্মসমাজ কী পরিমাণে লাভবান হইবে সম্পূর্ণ বিচার না করিয়া তিনি এ কাজে প্রবৃত্ত হইতে পারিলেন না। এই তিনি সেই দিক হইতে সুচরিতাকে পরীক্ষা করিতে লাগিলেন।

এরূপ ভাবে পরীক্ষা করিতে গেলে পরীক্ষা দিতেও হয়। হারানবাবু ঘরে সুপরিচিত হইয়া উঠিলেন। তাঁহাকে তাঁহার বাড়ির লোকে যে পানুবাবু ডাকিত, এ পরিবারেও তাঁহার সেই পানুবাবু নাম প্রচার হইল। এখন তাঁহাকে মাত্র ইংরেজি বিদ্যার ভাণ্ডার, তত্ত্বজ্ঞানের আধার ও ব্রাহ্মসমাজের মঙ্গলের দেখা সম্ভবপর হইল না— তিনি যে মানুষ, এই পরিচয়টাই সকলের চেয়ে নিকট উঠিল। তখন তিনি কেবলমাত্র শ্রদ্ধা ও সম্ভ্রমের অধিকারী না হইয়া ভালোলাগা লাগার আয়ত্তাধীন হইয়া আসিলেন।

আশ্চর্যের বিষয় এই যে, হারানবাবুর যে ভাবটা পূর্বে দূর হইতে সুচরিতার আকর্ষণ করিয়াছিল সেই ভাবটাই নিকটে আসিয়া তাহাকে আঘাত করিতে ব্রাহ্মসমাজের মধ্যে যাহা কিছু সত্য মঙ্গল ও সুন্দর আছে হারানবাবু তাহার ভাবকস্বরূপ হইয়া তাহার রক্ষকতার ভার লওয়াতে তাঁহাকে অত্যন্ত ছোটো দেখিতে হইল। সত্যের সঙ্গে মানুষের যথার্থ সম্বন্ধ ভক্তির সম্বন্ধ— মানুষকে স্বভাবতই বিনয়ী করিয়া তোলে। তাহা না করিয়া যেখানে মানুষকে ও অহংকৃত করে সেখানে মানুষ আপনার ক্ষুদ্রতাকে সেই সত্যের তুলনাতেই সুস্পষ্ট করিয়া প্রকাশ করে। এইখানেই পরেশবাবুর সঙ্গে হারানের প্রভেদ মনে মনে আলোচনা না করিয়া থাকিতে পারিল না। পরেশবাবু ব্রাহ্মসমাজের হইতে যাহা লাভ করিয়াছেন তাহার সম্মুখে তাঁহার মাথা যেন সর্বদা নত হইয়া সে সম্বন্ধে তাঁহার লেশমাত্র প্রগল্‌ভতা নাই— তাহার গভীরতার মধ্যে তিনি জীবনকে তলাইয়া দিয়াছেন। পরেশবাবুর শান্ত মুখচ্ছবি দেখিলে তিনি যে হৃদয়ে বহন করিতেছেন তাহারই মহত্ত্ব চোখে পড়ে। কিন্তু হারানবাবুর সেরূপ তাঁহার ব্রাহ্মত্ব বলিয়া একটা উগ্র আত্মপ্রকাশ অন্য সমস্ত আচ্ছন্ন করিয়া তাঁহার কথায় ও কাজে অশোভনরূপে বাহির হইয়া থাকে। ইহাতে সম্প্রদায়ের কাছে আদর বাড়িয়াছিল; কিন্তু সুচরিতা পরেশের শিক্ষাগুণে সাম্প্রদায়িক সংকীর্ণতার

*

আবদ্ধ হইতে পারে নাই বলিয়া হারানবাবুর একান্ত ব্রাহ্মিকতা সুচরিতার স্বাভাবিক মানবত্বকে যেন পীড়া দিত। হারানবাবু মনে করিতেন, ধর্মসাধনার ফলে তাঁহার দৃষ্টিশক্তি এমন আশ্চর্য স্বচ্ছ হইয়াছে যে, অন্য সকল লোকেরই ভালোমন্দ ও সত্যাসত্য তিনি অতি অনায়াসেই বুঝিতে পারেন। এইজন্য সকলকেই তিনি সর্বদাই বিচার করিতে উদ্যত। বিষয়ী লোকেরাও পরনিন্দা পরচর্চা করিয়া থাকে, কিন্তু যাহারা ধার্মিকতার ভাষায় এই কাজ করে তাহাদের সেই নিন্দার সঙ্গে আধ্যাত্মিক অহংকার মিশ্রিত হইয়া সংসারে একটা অত্যন্ত সুতীব্র উপদ্রবের সৃষ্টি করে। সুচরিতা তাহা একেবারেই সহিতে পারিত না। ব্রাহ্মসম্প্রদায় সম্বন্ধে সুচরিতার মনে যে কোনো গর্ব ছিল না তাহা নহে, তথাপি ব্রাহ্মসমাজের মধ্যে যাঁহারা বড়োলোক তাঁহারা যে ব্রাহ্ম হওয়ারই দরুন বিশেষ একটা শক্তি লাভ করিয়া বড়ো হইয়াছেন এবং ব্রাহ্মসমাজের বাহিরে যাহারা চরিত্রভ্রষ্ট তাহারা যে ব্রাহ্ম না হওয়ারই কারণে বিশেষভাবে শক্তিহীন হইয়া নষ্ট হইয়াছে এ কথা লইয়া হারানবাবুর সঙ্গে সুচরিতার অনেক বার তর্ক হইয়া গিয়াছে।

হারানবাবু ব্রাহ্মসমাজের মঙ্গলের প্রতি লক্ষ করিয়া যখন বিচারে পরেশবাবুকেও অপরাধী করিতে ছাড়িতেন না তখনই সুচরিতা যেন আহত ফণিনীর মতো অসহিষ্ণু হইয়া উঠিত। সে সময়ে বাংলাদেশে ইংরেজিশিক্ষিত দলের মধ্যে ভগবদ্‌গীতা লইয়া আলোচনা ছিল না। কিন্তু পরেশবাবু সুচরিতাকে লইয়া মাঝে মাঝে গীতা পড়িতেন—কালীসিংহের মহাভারতও তিনি প্রায় সমস্তটা সুচরিতাকে পড়িয়া শুনাইয়াছেন। হারানবাবুর কাছে তাহা ভালো লাগে নাই। এ-সমস্ত গ্রন্থ তিনি ব্রাহ্মপরিবার হইতে নির্বাসিত করিবার পক্ষপাতী। তিনি নিজেও এগুলি পড়েন নাই। রামায়ণ-মহাভারত-ভগবদ্‌গীতাকে তিনি হিন্দুদের সামগ্রী বলিয়া স্বতন্ত্র রাখিতে চাহিতেন। ধর্মশাস্ত্রের মধ্যে বাইব্‌ল্‌ই তাঁহার একমাত্র অবলম্বন ছিল। পরেশবাবু যে তাঁহার শাস্ত্রচর্চা এবং ছোটোখাটো নানা বিষয়ে ব্রাহ্ম-অব্রাহ্মের সীমা রক্ষা করিয়া চলিতেন না, তাহাতে হারানের গায়ে যেন কাঁটা বিঁধিত। পরেশের আচরণে প্রকাশ্যে বা মনে মনে কেহ কোনো প্রকার দোষারোপ করিবে এমন স্পর্ধা সুচরিতা কখনোই সহিতে পারে না। এবং এইরূপ স্পর্ধা প্রকাশ হইয়া পড়াতেই হারানবাবু সুচরিতার কাছে খাটো হইয়া গেছেন।

এইরূপে নানা কারণে হারানবাবু পরেশবাবুর ঘরে দিনে দিনে নিষ্প্রভ হইয়া আসিতেছেন। বরদাসুন্দরীও যদিচ ব্রাহ্ম-অব্রাহ্মের ভেদরক্ষায় হারানবাবুর অপেক্ষা কোনো অংশে কম উৎসাহী নহেন এবং তিনিও তাঁহার স্বামীর আচরণে অনেক সময়

লজ্জা বোধ করিয়া থাকেন, তথাপি হারানবাবুকে তিনি আদর্শ পুরুষ বলিয়া ভ্র করিতেন না। হারানবাবুর সহস্র দোষ তাঁহার চোখে পড়িত।

হারানবাবুর সাম্প্রদায়িক উৎসাহের অত্যাচারে এবং সংকীর্ণ নীরসতায় বা সুচরিতার মন ভিতরে ভিতরে প্রতিদিন তাঁহার উপর হইতে বিমুখ হইতেছি তথাপি হারানবাবুর সঙ্গেই যে তাহার বিবাহ হইবে এ সম্বন্ধে কোনো পক্ষের ম কোনো তর্ক বা সন্দেহ ছিল না। ধর্মসামাজিক দোকানে যে ব্যক্তি নিজের উপ খুব বড়ো অক্ষরে উচ্চ মূল্যের টিকিট মারিয়া রাখে অন্য লোকেও ক্রমে ক্রমে তাহা দুর্মূল্যতা স্বীকার করিয়া লয়। এইজন্য হারানবাবু তাঁহার মহৎসংকল্পের অনু হইয়া যথোচিত পরীক্ষা-দ্বারা সুচরিতাকে পছন্দ করিয়া লইলেই যে সকলেই তা মাথা পাতিয়া লইবে, এ সম্বন্ধে হারানবাবুর এবং অন্য কাহারও মনে কোনো দ্বিধা ছি না। এমন-কি পরেশবাবুও হারানবাবুর দাবি মনে মনে অগ্রাহ্য করেন নাই সকলেই হারানবাবুকে ব্রাহ্মসমাজের ভাবী অবলম্বনস্বরূপ জ্ঞান করিত, তিনিও বিরু বিচার না করিয়া তাহাতে সায় দিতেন। এজন্য হারানবাবুর মতো লোকের প সুচরিতা যথেষ্ট হইবে কিনা ইহাই তাঁহার চিন্তার বিষয় ছিল; সুচরিতার প হারানবাবু কী পর্যন্ত উপাদেয় হইবে তাহা তাঁহার মনেও হয় নাই।

এই বিবাহপ্রস্তাবে কেহই যেমন সুচরিতার কথাটা ভাবা আবশ্যক বোধ ক নাই, সুচরিতাও তেমনি নিজের কথা ভাবে নাই। ব্রাহ্মসমাজের সকল লোকে মতো সেও ধরিয়া লইয়াছিল যে হারানবাবু যেদিন বলিবেন 'আমি এই কন্যাকে গ্র করিতে প্রস্তুত হইয়াছি' সেই দিনই সে এই বিবাহরূপ তাহার মহৎকর্তব্য স্বীক করিয়া লইবে।

এই ভাবেই চলিয়া আসিতেছিল। এমন সময় সেদিন গোরাকে উপলক্ষ্য করি হারানবাবুর সঙ্গে সুচরিতার যে দুই-চারিটি উষ্ণবাক্যের আদানপ্রদান হইয়া গে তাহার সুর শুনিয়াই পরেশের মনে সংশয় উপস্থিত হইল যে, সুচরিতা হারানবাবু হয়তো যথেষ্ট শ্রদ্ধা করে না— হয়তো উভয়ের স্বভাবের মধ্যে মিল না হইবার কা আছে। এই জন্যই বরদাসুন্দরী যখন বিবাহের জন্য তাগিদ দিতেছিলেন তখন প তাহাতে পূর্বের মতো সায় দিতে পারিলেন না। সেই দিনই বরদাসুন্দরী সুচরিতা নিভৃতে ডাকিয়া লইয়া কহিলেন, "তুমি যে তোমার বাবাকে ভাবিয়ে তুলেছ।"

শুনিয়া সুচরিতা চমকিয়া উঠিল— সে যে ভুলিয়াও পরেশবাবুর উদ্বেগের ক হইয়া উঠিবে ইহা অপেক্ষা কষ্টের বিষয় তাহার পক্ষে কিছুই হইতে পারে না। মুখ বিবর্ণ করিয়া জিজ্ঞাসা করিল, "কেন, আমি কী করেছি?"

বরদাসুন্দরী। কী জানি বাছা! তাঁর মনে হয়েছে যে, তুমি পানুবাবুকে পছন্দ কর না। ব্রাহ্মসমাজের সকল লোকেই জানে পানুবাবুর সঙ্গে তোমার বিবাহ এক রকম স্থির— এ অবস্থায় যদি তুমি—

সুচরিতা। কই, মা, আমি তো এ সম্বন্ধে কোনো কথাই কাউকে বলি নি!

সুচরিতার আশ্চর্য হইবার কারণ ছিল। সে হারানবাবুর ব্যবহারে বারবার বিরক্ত হইয়াছে বটে, কিন্তু বিবাহপ্রস্তাবের বিরুদ্ধে সে কোনো দিন মনেও কোনো চিন্তা করে নাই। এই বিবাহে সে সুখী হইবে কি না-হইবে সে তর্কও তাহার মনে কোনো দিন উদিত হয় নাই, কারণ, এ বিবাহ যে সুখদুঃখের দিক দিয়া বিচার্য নহে ইহাই সে জানিত।

তখন তাহার মনে পড়িল সেদিন পরেশবাবুর সামনেই পানুবাবুর প্রতি সে স্পষ্ট বিরক্তি প্রকাশ করিয়াছিল। ইহাতেই তিনি উদ্‌বিগ্ন হইয়াছেন মনে করিয়া তাহার হৃদয়ে আঘাত লাগিল। এমন অসংযম তো সে পূর্বে কোনোদিন প্রকাশ করে নাই, পরেও কখনো করিবে না বলিয়া মনে মনে সংকল্প করিল।

এ দিকে হারানবাবুও সেইদিনই অনতিকাল পরেই আসিয়া উপস্থিত হইলেন। তাঁহার মনও চঞ্চল হইয়া উঠিয়াছিল। এতদিন তাঁহার বিশ্বাস ছিল যে সুচরিতা তাঁহাকে মনে মনে পূজা করে; এই পূজার অর্ঘ্য তাঁহার ভাগে আরও সম্পূর্ণতর হইত যদি বৃদ্ধ পরেশবাবুর প্রতি সুচরিতার অন্ধসংস্কারবশত একটি অসংগত ভক্তি না থাকিত। পরেশবাবুর জীবনে নানা অসম্পূর্ণতা দেখাইয়া দিলেও তাঁহাকে সুচরিতা যেন দেবতা বলিয়াই জ্ঞান করিত। ইহাতে হারানবাবু মনে মনে হাস্যও করিয়াছেন, ক্ষুণ্ণও হইয়াছেন, তথাপি তাঁহার আশা ছিল কালক্রমে উপযুক্ত অবসরে এই অযথা ভক্তিকে যথাপথে একাগ্রধারায় প্রবাহিত করিতে পারিবেন।

যাহা হউক, হারানবাবু যতদিন নিজেকে সুচরিতার ভক্তির পাত্র বলিয়া জ্ঞান করিতেন ততদিন তাহার ছোটোখাটো কাজ ও আচরণ লইয়া কেবল সমালোচনা করিয়াছেন এবং তাহাকে সর্বদা উপদেশ দিয়া গড়িয়া তুলিতেই প্রবৃত্ত ছিলেন— বিবাহ সম্বন্ধে কোনো কথা স্পষ্ট করিয়া উত্থাপন করেন নাই। সেদিন সুচরিতার দুই-একটি কথা শুনিয়া যখন হঠাৎ তিনি বুঝিতে পারিলেন সেও তাঁহাকে বিচার করিতে আরম্ভ করিয়াছে, তখন হইতে অবিচলিত গাম্ভীর্য ও স্থৈর্য রক্ষা করা তাঁহার পক্ষে কঠিন হইয়া উঠিয়াছে। ইতিমধ্যে যে দুই-একবার সুচরিতার সঙ্গে তাঁহার দেখা হইয়াছে পূর্বের ন্যায় নিজের গৌরব তিনি অনুভব ও প্রকাশ করিতে পারেন নাই। সুচরিতার সঙ্গে তাঁহার কথায় ও আচরণে একটা কলহের ভাব দেখা দিয়াছে। তাহাকে লইয়া

অকারণে বা ছোটো ছোটো উপলক্ষ্য ধরিয়া খুঁৎখুঁৎ করিয়াছেন। তৎসত্ত্বেও সুচরিতার অবিচলিত ঔদাসীন্যে তাঁহাকে মনে মনে হার মানিতে হইয়াছে এবং নিজের মর্যা হানিতে বাড়িতে আসিয়া পরিতাপ করিয়াছেন।

যাহা হউক, সুচরিতার শ্রদ্ধাহীনতার দুই-একটা লক্ষণ দেখিয়া হারানবাবুর প তাঁহার পরীক্ষকের উচ্চ আসনে দীর্ঘকাল স্থির হইয়া বসিয়া থাকা শক্ত হইয়া উঠি পূর্বে এত ঘন ঘন পরেশবাবুর বাড়িতে যাতায়াত করিতেন না— সুচরিতার প্রে তিনি চঞ্চল হইয়া উঠিয়াছেন, পাছে তাঁহাকে এইরূপ কেহ সন্দেহ করে এই আশ তিনি সপ্তাহে কেবল এক বার করিয়া আসিতেন এবং সুচরিতা যেন তাঁহার ছা এমনিভাবে নিজের ওজন রাখিয়া চলিতেন। কিন্তু এই কয়দিন হঠাৎ কী হইয়াছে— হারানবাবু তুচ্ছ একটা ছুতা লইয়া দিনে একাধিক বারও আসিয়াছেন এবং ততোধি তুচ্ছ ছুতা ধরিয়া সুচরিতার সঙ্গে গায়ে পড়িয়া আলাপ করিবার চেষ্টা করিয়াছে পরেশবাবুও এই উপলক্ষ্যে উভয়কে ভালো করিয়া পর্যবেক্ষণ করিবার অবক পাইয়াছেন এবং তাঁহার সন্দেহও ক্রমে ঘনীভূত হইয়া আসিতেছে।

আজ হারানবাবু আসিতেই বরদাসুন্দরী তাঁহাকে আড়ালে ডাকিয়া ল কহিলেন, "আচ্ছা, পানুবাবু, আপনি আমাদের সুচরিতাকে বিবাহ করবেন এই ক সকলেই বলে, কিন্তু আপনার মুখ থেকে তো কোনো দিন কোনো কথা শুনতে পাই যদি সত্যিই আপনার এ রকম অভিপ্রায় থাকে তা হলে স্পষ্ট করে বলেন না কেন?"

হারানবাবু আর বিলম্ব করিতে পারিলেন না। এখন সুচরিতাকে তিনি কো মতে বন্দী করতে পারিলেই নিশ্চিন্ত হন— তাঁহার প্রতি ভক্তি ও ব্রাহ্মসমাজের হিত যোগ্যতার পরীক্ষা পরে করিলেও চলিবে। হারানবাবু বরদাসুন্দরীকে কহি "এ কথা বলা বাহুল্য ব'লেই বলি নি। সুচরিতার আঠারো বছর বয়সের জন্যই প্রতী করছিলেম।"

বরদাসুন্দরী কহিলেন, "আপনার আবার একটু বাড়াবাড়ি আছে। আমরা চোদ্দ বছর হলেই যথেষ্ট মনে করি।"

সেদিন চা খাইবার সময় পরেশবাবু সুচরিতার ভাব দেখিয়া আশ্চর্য হইয়া গেলে সুচরিতা হারানবাবুকে এত যত্ন-অভ্যর্থনা অনেক দিন করে নাই। এমন-ি হারানবাবু যখন চলিয়া যাইবার উপক্রম করিতেছিলেন তখন তাঁহাকে লাবণ্যের একটা শিল্পকলার পরিচয় দিবার উপলক্ষ্যে আরও একটু বসিয়া থাকিতে অন করিয়াছিল।

পরেশবাবুর মন নিশ্চিন্ত হইল। তিনি ভাবিলেন, তিনি ভুল করিয়াছেন।

কি, তিনি মনে মনে একটু হাসিলেন। ভাবিলেন, এই দুইজনের মধ্যে হয়তো নিগূঢ় একটা প্রণয়কলহ ঘটিয়াছিল, আবার সেটা মিটমাট হইয়া গেছে।

সেই দিন বিদায় হইবার সময় হারান পরেশবাবুর কাছে বিবাহের প্রস্তাব পাড়িলেন। জানাইলেন, এ সম্বন্ধে বিলম্ব করিতে তাঁহার ইচ্ছা নাই।

পরেশবাবু একটু আশ্চর্য হইয়া কহিলেন, "কিন্তু আপনি যে আঠারো বছরের কমে মেয়েদের বিয়ে হওয়া অন্যায় বলেন। এমন-কি, আপনি কাগজেও সে কথা লিখেছেন।"

হারানবাবু কহিলেন, "সুচরিতার সম্বন্ধে এ কথা খাটে না। কারণ, ওর মনের যে রকম পরিণতি হয়েছে অনেক বড়ো বয়সের মেয়েরও এমন দেখা যায় না।"

পরেশবাবু প্রশান্ত দৃঢ়তার সঙ্গে কহিলেন, "তা হোক পানুবাবু। যখন বিশেষ কোনো অহিত দেখা যাচ্ছে না তখন আপনার মত অনুসারে রাধারানীর বয়স পূর্ণ হওয়া পর্যন্ত অপেক্ষা করাই কর্তব্য।"

হারানবাবু নিজের দুর্বলতা প্রকাশ হওয়ায় লজ্জিত হইয়া কহিলেন, "নিশ্চয়ই কর্তব্য। কেবল আমার ইচ্ছা এই যে, এক দিন সকলকে ডেকে ঈশ্বরের নাম করে সম্বন্ধটা পাকা করা হোক।"

পরেশবাবু কহিলেন, "সে অতি উত্তম প্রস্তাব।"

১৭

ঘণ্টা দুই-তিন নিদ্রার পর যখন গোরা ঘুম ভাঙিয়া পাশে চাহিয়া দেখিল বিনয় ঘুমাইতেছে তখন তাহার হৃদয় আনন্দে ভরিয়া উঠিল। স্বপ্নে একটা প্রিয় জিনিস হারাইয়া জাগিয়া উঠিয়া যখন দেখা যায় তাহা হারায় নাই তখন যেমন আরাম বোধ হয় গোরার সেইরূপ হইল। বিনয়কে ত্যাগ করিলে গোরার জীবন যে কতখানি পঙ্গু হইয়া পড়ে আজ নিদ্রাভঙ্গে বিনয়কে পাশে দেখিয়া তাহা সে অনুভব করিতে পারিল। এই আনন্দের আঘাতে চঞ্চল হইয়া গোরা ঠেলাঠেলি করিয়া বিনয়কে জাগাইয়া দিল এবং কহিল, "চলো একটা কাজ আছে।"

গোরার প্রত্যহ সকালবেলায় একটা নিয়মিত কাজ ছিল। সে পাড়ার নিম্নশ্রেণীর লোকদের ঘরে যাতায়াত করিত। তাহাদের উপকার করিবার বা উপদেশ দিবার জন্য নহে— নিতান্তই তাহাদের সঙ্গে দেখাসাক্ষাৎ করিবার জন্যই যাইত। শিক্ষিত দলের মধ্যে তাহার এরূপ যাতায়াতের সম্বন্ধ ছিল না বলিলেই হয়। গোরাকে ইহারা দাদাঠাকুর বলিত এবং কড়িবাঁধা হুঁকা দিয়া অভ্যর্থনা করিত। কেবলমাত্র

ইহাদের আতিথ্য গ্রহণ করিবার জন্যই গোরা জোর করিয়া তামাক খা ধরিয়াছিল।

এই দলের মধ্যে নন্দ গোরার সর্বপ্রধান ভক্ত ছিল। নন্দ ছুতারের ছেলে। ব বাইশ। সে তাহার বাপের দোকানে কাঠের বাক্স তৈয়ারি করিত। ধাপার মা শিকারির দলে নন্দর মতো অব্যর্থ বন্দুকের লক্ষ কাহারও ছিল না। ক্রিকেট খে গোলা ছুঁড়িতেও সে অদ্বিতীয় ছিল।

গোরা তাহার শিকার ও ক্রিকেটের দলে ভদ্র ছাত্রদের সঙ্গে এই সকল ছুতো কামারের ছেলেদের একসঙ্গে মিলাইয়া লইয়াছিল। এই মিশ্রিত দলের মধ্যে ন সকলপ্রকার খেলায় ও ব্যায়ামে সকলের সেরা ছিল। ভদ্র ছাত্রেরা কেহ কেহ তাহা প্রতি ঈর্ষান্বিত ছিল, কিন্তু গোরার শাসনে সকলেরই তাহাকে দলপতি বলিয়া স্বীকা করিতে হইত।

এই নন্দর পায়ে কয়েক দিন হইল একটা বাটালি পড়িয়া গিয়া ক্ষত হওয়ায় খেলার ক্ষেত্রে অনুপস্থিত ছিল। বিনয়কে লইয়া এই কয়দিন গোরার মন বিকল ছি সে তাহাদের বাড়িতে যাইতে পারে নাই। আজ প্রভাতেই বিনয়কে সঙ্গে করিয়া ছুতারপাড়ায় গিয়া উপস্থিত হইল।

নন্দদের দোতলা খোলার ঘরের দ্বারের কাছে আসিতেই ভিতর হইতে মেয়ে কান্নার শব্দ শোনা গেল। নন্দর বাপ বা অন্য পুরুষ অভিভাবক বাড়িতে নাই। পা একটি তামাকের দোকান ছিল তাহার কর্তা আসিয়া কহিল, “নন্দ আজ ভোরবে মারা পড়িয়াছে, তাহাকে দাহ করিতে লইয়া গেছে।”

নন্দ মারা গিয়াছে! এমন স্বাস্থ্য, এমন শক্তি, এমন তেজ, এমন হৃদয়, এত বয়স— সেই নন্দ আজ ভোরবেলায় মারা গিয়াছে। সমস্ত শরীর শক্ত করিয়া গো স্তব্ধ হইয়া দাঁড়াইয়া রহিল। নন্দ এক জন সামান্য ছুতারের ছেলে— তাহার অ ক্ষণকালের জন্য সংসারে যেটুকু ফাঁক পড়িল তাহা অতি অল্প লোকেরই চোখে পড়ি কিন্তু আজ গোরার কাছে নন্দর মৃত্যু নিদারুণরূপে অসংগত ও অসম্ভব বলিয়া ঠেকি গোরা যে দেখিয়াছে তাহার প্রাণ ছিল— এত লোক তো বাঁচিয়া আছে, কিন্তু তাহা মতো এত প্রচুর প্রাণ কোথায় দেখিতে পাওয়া যায়।

কী করিয়া তাহার মৃত্যু হইল খবর লইতে গিয়া শোনা গেল যে, তাহার ধনুষ্ট হইয়াছিল। নন্দর বাপ ডাক্তার আনিবার প্রস্তাব করিয়াছিল, কিন্তু নন্দর মা জে করিয়া বলিল তাহার ছেলেকে ভূতে পাইয়াছে। ভূতের ওঝা কাল সমস্ত রা তাহার গায়ে ছেঁকা দিয়াছে, তাহাকে মারিয়াছে এবং মন্ত্র পড়িয়াছে। ঝা

আরম্ভে গোরাকে খবর দিবার জন্য নন্দ এক বার অনুরোধ করিয়াছিল— কিন্তু পাছে গোরা আসিয়া ডাক্তারি মতে চিকিৎসা করিবার জন্য জেদ করে এই ভয়ে নন্দর মা কিছুতেই গোরাকে খবর পাঠাইতে দেয় নাই।

সেখান হইতে ফিরিয়া আসিবার সময় বিনয় কহিল, "কী মূঢ়তা, আর তার কী ভয়ানক শাস্তি!"

গোরা কহিল, "এই মূঢ়তাকে এক পাশে সরিয়ে রেখে তুমি নিজে এর বাইরে আছ মনে করে সান্ত্বনা লাভ কোরো না বিনয়। এই মূঢ়তা যে কত বড়ো আর এর শাস্তি যে কতখানি তা যদি স্পষ্ট করো দেখতে পেতে, তা হলে ওই একটা আক্ষেপোক্তি মাত্র প্রকাশ করে ব্যাপারটাকে নিজের কাছ থেকে ঝেড়ে ফেলবার চেষ্টা করতে না!"

মনের উত্তেজনার সঙ্গে গোরার পদক্ষেপ ক্রমশই দ্রুত হইতে লাগিল। বিনয় তাহার কথায় কোনো উত্তর না করিয়া তাহার সঙ্গে সমান পা রাখিয়া চলিবার চেষ্টায় প্রবৃত্ত হইল।

গোরা বলিতে লাগিল, "সমস্ত জাত মিথ্যার কাছে মাথা বিকিয়ে দিয়ে রেখেছে। দেবতা, অপদেবতা, পেঁচো, হাঁচি, বৃহস্পতিবার, ত্র্যহস্পর্শ— ভয় যে কত তার ঠিকানা নেই— জগতে সত্যের সঙ্গে কী রকম পৌরুষের সঙ্গে ব্যবহার করতে হয় তা এরা জানবে কী করে? আর তুমি-আমি মনে করছি যে আমরা যখন দু-পাতা বিজ্ঞান পড়েছি তখন আমরা আর এদের দলে নেই। কিন্তু এ কথা নিশ্চয় জেনো চার দিকের হীনতার আকর্ষণ থেকে অল্প লোক কখনোই নিজেকে বই-পড়া বিদ্যার দ্বারা বাঁচিয়ে রাখতে পারে না। এরা যতদিন পর্যন্ত জগদ্ব্যাপারের মধ্যে নিয়মের আধিপত্যকে বিশ্বাস না করবে, যতদিন পর্যন্ত মিথ্যা ভয়ের দ্বারা জড়িত হয়ে থাকবে, ততদিন পর্যন্ত আমাদের শিক্ষিত লোকেরাও এর প্রভাব ছাড়াতে পারবে না।"

বিনয় কহিল, "শিক্ষিত লোকেরা ছাড়াতে পারলেই বা তাতে কী! ক' জনই বা শিক্ষিত লোক! শিক্ষিত লোকদের উন্নত করবার জন্যেই যে অন্য লোকদের উন্নত হতে হবে তা নয়— বরঞ্চ অন্য লোকদের বড়ো করবার জন্যেই শিক্ষিত লোকদের শিক্ষার গৌরব।"

গোরা বিনয়ের হাত ধরিয়া কহিল, "আমি তো ঠিক ওই কথাই বলতে চাই। কিন্তু তোমরা নিজেদের ভদ্রতা ও শিক্ষার অভিমানে সাধারণের থেকে স্বতন্ত্র হয়ে দিব্য নিশ্চিন্ত হতে পারো এটা আমি বারম্বার দেখেছি ব'লেই তোমাদের আমি সাবধান করে দিতে চাই যে, নীচের লোকদের নিষ্কৃতি না দিলে কখনোই তোমাদের যথার্থ নিষ্কৃতি

নেই। নৌকার খোলে যদি ছিদ্র থাকে তবে নৌকার মাস্তুল কখনোই গায়ে ফুঁ দিয়ে বেড়াতে পারবে না, তা তিনি যতই উচ্চে থাকুন-না কেন।"

বিনয় নিরুত্তরে গোরার সঙ্গে সঙ্গে চলিতে লাগিল।

গোরা কিছুক্ষণ চুপ করিয়া চলিয়া হঠাৎ বলিয়া উঠিল, "না, বিনয়, এ আমি কিছুতেই সহজে সহ্য করতে পারব না। ওই-যে ভূতের ওঝা এসে আমার নন্দকে মেরে গেছে তার মার আমাকে লাগছে, আমার সমস্ত দেশকে লাগছে। আমি এই-সব ব্যাপারকে এক-একটা ছোটো এবং বিচ্ছিন্ন ঘটনা বলে কোনোমতেই দেখতে পারি নে।"

তথাপি বিনয়কে নিরুত্তর দেখিয়া গোরা গর্জিয়া উঠিল, "বিনয়, আমি বেশ বুঝতে পারছি তুমি মনে মনে কী ভাবছ। তুমি ভাবছ এর প্রতিকার নেই কিম্বা প্রতিকারের সময় উপস্থিত হতে অনেক বিলম্ব আছে। তুমি ভাবছ, এই যে-সমস্ত ভয় এবং মিথ্যা সমস্ত ভারতবর্ষকে চেপে দাঁড়িয়ে রয়েছে ভারতবর্ষের এ বোঝা হিমাচলের মতো বোঝা, একে ঠেলে টলাতে পারবে কে? কিন্তু আমি এরকম করে ভাবতে পারি নে, যদি ভাবতুম তা হলে বাঁচতে পারতুম না। যা-কিছু আমার দেশকে আঘাত করছে তার প্রতিকার আছেই, তা সে যতবড়ো প্রবল হোক— এবং একমাত্র আমাদের হাতেই তার প্রতিকার আছে এই বিশ্বাস আমার মনে দৃঢ় আছে ব'লেই আমি চারি দিকের এত দুঃখ দুর্গতি অপমান সহ্য করতে পারছি।"

বিনয় কহিল, "এতবড়ো দেশজোড়া প্রকাণ্ড দুর্গতির সামনে বিশ্বাসকে খাড়া করে রাখতে আমার সাহসই হয় না।"

গোরা কহিল, "অন্ধকার প্রকাণ্ড আর প্রদীপের শিখা ছোটো। সেই এতবড়ো অন্ধকারের চেয়ে এতটুকু শিখার উপরে আমি বেশি আস্থা রাখি। দুর্গতি চিরস্থায়ী হতে পারে এ কথা আমি কোনোক্রমেই বিশ্বাস করতে পারি নে সমস্ত বিশ্বের জ্ঞানশক্তি প্রাণশক্তি তাকে ভিতরে বাহিরে কেবলই আঘাত করছে, আমরা যে যতই ছোটো হই সেই জ্ঞানের দলে প্রাণের দলে দাঁড়াব, দাঁড়িয়ে যদি মরি তবু এ কথা নিশ্চয় মনে রেখে মরব যে আমাদেরই দলের জিত হবে— দেশের জড়তাকেই সকলের চেয়ে বড়ো এবং প্রবল মনে ক'রে তারই উপর বিছানা পেতে পড়ে থাকব না। আমি তো বলি— জগতে শয়তানের উপরে বিশ্বাস স্থাপন করা আর ভূতের ভয় করা ঠিক একই কথা; ওতে ফল হয় এই যে, রোগের সত্যকার চিকিৎসায় প্রবৃত্তিই হয় না। যেমন মিথ্যা ভয় তেমনি মিথ্যা ওঝা— দুয়ে মিলেই আমাদের মারতে থাকে। বিনয়, আমি তোমাকে বার বার বলছি, এ কথা এক মুহূর্তের জন্যে স্বপ্নেও অসম্ভব বলে মনে কোরো না যে

আমাদের এই দেশ মুক্ত হবেই, অজ্ঞান তাকে চিরদিন জড়িয়ে থাকবে না এবং ইংরেজ তাকে আপনার বাণিজ্যতরীর পিছনে চিরকাল শিকল দিয়ে বেঁধে নিয়ে বেড়াতে পারবে না। এই কথা মনে দৃঢ় রেখে প্রতিদিনই আমাদের প্রস্তুত থাকতে হবে। ভারতবর্ষ স্বাধীন হবার জন্য ভবিষ্যতের কোন্ এক তারিখে লড়াই আরম্ভ হবে তোমরা তারই উপর বরাত দিয়ে নিশ্চিন্ত হয়ে আছ। আমি বলছি, লড়াই আরম্ভ হয়েছে, প্রতি মুহূর্তে লড়াই চলছে, এ সময়ে যদি তোমরা নিশ্চিন্ত হয়ে থাকতে পার তা হলে তার চেয়ে কাপুরুষতা তোমাদের কিছুই হতে পারে না।"

বিনয় কহিল, "দেখো গোরা, তোমার সঙ্গে আমাদের একটা প্রভেদ আমি এই দেখতে পাই যে, পথে ঘাটে আমাদের দেশে প্রতিদিন যা ঘটছে এবং অনেক দিন ধরেই যা ঘটে আসছে তুমি প্রত্যহই তাকে যেন নূতন চোখে দেখতে পাও। নিজের নিশ্বাসপ্রশ্বাসকে আমরা যেমন ভুলে থাকি এগুলোও আমাদের কাছে তেমনি— এতে আমাদের আশাও দেয় না হতাশও করে না, এতে আমাদের আনন্দ নেই দুঃখও নেই — দিনের পর দিন অত্যন্ত শূন্যভাবে চলে যাচ্ছে, চারি দিকের মধ্যে নিজেকে এবং নিজের দেশকে অনুভবমাত্র করছি নে।"

হঠাৎ গোরার মুখ রক্তবর্ণ হইয়া তাহার কপালের শিরাগুলা ফুলিয়া উঠিল— সে দুই হাত মুঠা করিয়া রাস্তার মাঝখানে এক জুড়িগাড়ির পিছনে ছুটিতে লাগিল এবং বজ্রগর্জনে সমস্ত রাস্তার লোককে চকিত করিয়া চীৎকার করিল, "থামাও গাড়ি!" একটা মোটা ঘড়ির চেন-পরা বাবু গাড়ি হাঁকাইতেছিল, সে এক বার পিছন ফিরিয়া দেখিয়া দুই তেজস্বী ঘোড়াকে চাবুক কষাইয়া মুহূর্তের মধ্যে অদৃশ্য হইয়া গেল।

একজন বৃদ্ধ মুসলমান মাথায় এক-ঝাঁকা ফল সবজি আণ্ডা রুটি মাখন প্রভৃতি আহার্য সামগ্রী লইয়া কোনো ইংরেজ প্রভুর পাকশালার অভিমুখে চলিতেছিল। চেন-পরা বাবুটি তাহাকে গাড়ির সম্মুখ হইতে সরিয়া যাইবার জন্য হাঁকিয়াছিল, বৃদ্ধ শুনিতে না পাওয়াতে গাড়ি প্রায় তাহার ঘাড়ের উপর আসিয়া পড়ে। কোনোমতে তাহার প্রাণ বাঁচিল কিন্তু ঝাঁকাসমেত জিনিসগুলা রাস্তায় গড়াগড়ি গেল এবং ক্রুদ্ধ বাবু কোচবাক্স হইতে ফিরিয়া তাহাকে 'ড্যাম শুয়ার' বলিয়া গালি দিয়া তাহার মুখের উপর সপাং করিয়া চাবুক কসাইয়া দিতে তাহার কপালে রক্তের রেখা দেখা দিল। বৃদ্ধ 'আল্লা' বলিয়া নিশ্বাস ফেলিয়া যে জিনিসগুলা নষ্ট হয় নাই তাহাই বাছিয়া ঝাঁকায় তুলিতে প্রবৃত্ত হইল। গোরা ফিরিয়া আসিয়া বিকীর্ণ জিনিসগুলা নিজে কুড়াইয়া তাহার ঝাঁকায় উঠাইতে লাগিল। মুসলমান মুটে ভদ্রলোক পথিকের এই ব্যবহারে অত্যন্ত সংকুচিত হইয়া কহিল, "আপনি কেন কষ্ট করছেন বাবু, এ আর কোনো

কাজে লাগবে না।" গোরা এ কাজের অনাবশ্যকতা জানিত এবং সে ইহাও জানিত যাহার সাহায্য করা হইতেছে, সে লজ্জা অনুভব করিতেছে— বস্তুত সাহায্য হিসাবে এরূপ কাজের বিশেষ মূল্য নাই—কিন্তু এক ভদ্রলোক যাহাকে অন্যায় অপমান করিয়াছে আর-এক ভদ্রলোক সেই অপমানিতের সঙ্গে নিজেকে সমান করিয়া ঘরের ক্ষুব্ধ ব্যবস্থায় সামঞ্জস্য আনিতে চেষ্টা করিতেছে এ কথা রাস্তার লোকের পক্ষে বোঝা অসম্ভব। ঝাঁকা ভর্তি হইলে গোরা তাহাকে বলিল, "যা লোকসান গেছে সে তো তোমার সইবে না। চলো. আমাদের বাড়ি চলো, আমি সমস্ত পুরো দাম দিয়ে কিনে নেব। কিন্তু বাবা, একটা কথা তোমাকে বলি তুমি কথাটি না ব'লে যে অপমান সহ্য করলে আল্লা তোমাকে এজন্য মাপ করবেন না।"

মুসলমান কহিল, "যে দোষী আল্লা তাকেই শাস্তি দেবেন, আমাকে কেন দেবেন?"

গোরা কহিল, "যে অন্যায় সহ্য করে সেও দোষী, কেননা সে জগতে অন্যায়ের সৃষ্টি করে। আমার কথা বুঝবে না, তবু মনে রেখো, ভালোমানুষি ধর্ম নয়; তাতে দুষ্ট মানুষকে বাড়িয়ে তোলে। তোমাদের মহম্মদ সে কথা বুঝতেন, তাই তিনি ভালোমানুষ সেজে ধর্মপ্রচার করেন নি।"

সেখান হইতে গোরাদের বাড়ি নিকট নয় বলিয়া গোরা সেই মুসলমানকে বিনয়ের বাসায় লইয়া গেল। বিনয়ের দেরাজের সামনে দাঁড়াইয়া বিনয়কে কহিল, "টাকা বের করো।"

বিনয় কহিল, "তুমি ব্যস্ত হচ্ছ কেন, বসোগে না, আমি দিচ্ছি।"

বলিয়া হঠাৎ চাবি খুঁজিয়া পাইল না। অধীর গোরা এক টান দিতেই দুর্বল দেরাজ বদ্ধ চাবির বাধা না মানিয়া খুলিয়া গেল।

দেরাজ খুলিতেই পরেশবাবুর পরিবারের সকলের একত্রে তোলা একটা বড়ো ফোটোগ্রাফ সর্বাগ্রে চোখে পড়িল। এটি বিনয় তাহার বালক বন্ধু সতীশের নিকট হইতে সংগ্রহ করিয়াছিল।

টাকা সংগ্রহ করিয়া গোরা সেই মুসলমানকে বিদায় করিল, কিন্তু ফোটোগ্রাফ সম্বন্ধে কোনো কথাই বলিল না। গোরাকে এ সম্বন্ধে চুপ করিয়া থাকিতে দেখিয়া বিনয়ও কোনো কথা তুলিতে পারিল না— অথচ দুই-চারিটা কথা হইয়া গেলে বিনয়ের মন সুস্থ হইত।

গোরা হঠাৎ বলিল, "চললুম।"

বিনয় কহিল, "বাঃ, তুমি একলা যাবে কি! মা যে আমাকে তোমাদের ওখানে খেতে বলেছেন। অতএব আমিও চললুম।"

দুই জনে রাস্তায় বাহির হইয়া পড়িল। বাকি পথ গোরা আর কোনো কথা কহিল না। ডেস্কের মধ্যে ওই ছবিখানি দেখিয়া গোরাকে আবার সহসা স্মরণ করাইয়া দিল যে, বিনয়ের চিত্তের একটা প্রধান ধারা এমন একটা পথে চলিয়াছে যে পথের সঙ্গে গোরার জীবনের কোনো সম্পর্ক নাই। ক্রমে বন্ধুত্বের আদিগঙ্গা নির্জীব হইয়া ওই দিকেই মূল ধারাটা বহিতে পারে এ আশঙ্কা অব্যক্তভাবে গোরার হৃদয়ের গভীরতম তলদেশে একটা অনির্দেশ্য ভারের মতো চাপিয়া পড়িল। সমস্ত চিন্তায় ও কর্মে এতদিন দুই বন্ধুর মধ্যে কোনো বিচ্ছেদ ছিল না— এখন আর তাহা রক্ষা করা কঠিন হইতেছে — বিনয় এক জায়গায় স্বতন্ত্র হইয়া উঠিতেছে।

গোরা যে কেন চুপ করিয়া গেল বিনয় তাহা বুঝিল। কিন্তু এই নীরবতার বেড়া গায়ে পড়িয়া ঠেলিয়া ভাঙিতে তাহার সংকোচ বোধ হইল। গোরার মনটা যে জায়গায় আসিয়া ঠেকিতেছে সেখানে একটা সত্যকার ব্যবধান আছে ইহা বিনয় নিজেও অনুভব করে।

বাড়িতে আসিয়া পৌঁছিতেই দেখা গেল মহিম পথের দিকে চাহিয়া দ্বারের কাছে দাঁড়াইয়া আছেন। দুই বন্ধুকে দেখিয়া তিনি কহিলেন, "ব্যাপারখানা কী! কাল তো তোমাদের সমস্ত রাত না ঘুমিয়েই কেটেছে— আমি ভাবছিলুম দুজনে বুঝি বা ফুটপাথের উপরে কোথাও আরামে ঘুমিয়ে পড়েছ! বেলা তো কম হয় নি। যাও বিনয়, নাইতে যাও।"

বিনয়কে তাগিদ করিয়া নাহিতে পাঠাইয়া মহিম গোরাকে লইয়া পড়িলেন; কহিলেন, "দেখো গোরা, তোমাকে যে কথাটা বলেছিলুম সেটা একটু বিবেচনা করে দেখো। বিনয়কে যদি তোমার অনাচারী বলে সন্দেহ হয় তা হলে আজকালকার বাজারে হিন্দু পাত্র পাব কোথায়? শুধু হিঁদুয়ানি হলেও তো চলবে না— লেখাপড়াও তো চাই! ওই লেখাপড়াতে হিঁদুয়ানিতে মিললে যে পদার্থটা হয় সেটা আমাদের হিন্দুমতে ঠিক শাস্ত্রীয় জিনিস নয় বটে, কিন্তু মন্দ জিনিসও নয়। যদি তোমার মেয়ে থাকত তা হলে এ বিষয়ে আমার সঙ্গে তোমার মতের ঠিক মিল হয়ে যেত।"

গোরা কহিল, "তা, বেশ তো— বিনয় বোধ হয় আপত্তি করবে না।"

মহিম কহিল, "শোনো এক বার! বিনয়ের আপত্তির জন্য কে ভাবছে। তোমার আপত্তিকেই তো ডরাই। তুমি নিজের মুখে একবার বিনয়কে অনুরোধ করো, আমি আর কিছু চাই নে— তাতে যদি ফল না হয় তো না হবে।"

গোরা কহিল, "আচ্ছা।"

মহিম মনে মনে কহিল, 'এইবার ময়রার দোকানে সন্দেশ এবং গয়লার দোকানে দই-ক্ষীর ফরমাশ দিতে পারি।'

গোরা অবসরক্রমে বিনয়কে কহিল, "শশিমুখীর সঙ্গে তোমার বিবাহের জন্য বা ভারি পীড়াপীড়ি আরম্ভ করেছেন। এখন তুমি কী বল ?"

বিনয়। আগে তোমার কী ইচ্ছা সেইটে বলো।

গোরা। আমি তো বলি মন্দ কী!

বিনয়। আগে তো তুমি মন্দই বলতে! আমরা দুজনের কেউ বিয়ে করব না; তো একরকম ঠিক হয়েই ছিল।

গোরা। এখন ঠিক করা গেল তুমি বিয়ে করবে আর আমি করব না।

বিনয়। কেন, এক যাত্রায় পৃথক ফল কেন ?

গোরা। পৃথক ফল হবার ভয়েই এই ব্যবস্থা করা যাচ্ছে। বিধাতা কোনো কোন মানুষকে সহজেই বেশি ভারগ্রস্ত করে গড়ে থাকেন, কেউ বা সহজেই দিব্য ভারহীন— এই উভয় জীবকে একত্রে জুড়ে চালাতে গেলে এদের একটির উপর বাইরে থেকে বো চাপিয়ে দুজনের ওজন সমান করে নিতে হয়। তুমি বিবাহ করে একটু দায়গ্রস্ত হ পর তোমাতে আমাতে সমান চালে চলতে পারব।

বিনয় একটু হাসিল এবং কহিল, "যদি সেই মৎলব হয় তবে এইদিকেই বাটখারা চাপাও।"

গোরা। বাটখারাটি সম্বন্ধে আপত্তি নেই তো ?

বিনয়। ওজন সমান করবার জন্যে যা হাতের কাছে আসে তাতেই কাজ চালা যেতে পারে। ও পাথর হলেও হয়, ঢেলা হলেও হয়, যা খুশি।

গোরা যে বিবাহ-প্রস্তাবে কেন উৎসাহ প্রকাশ করিল তাহা বিনয়ের বুঝিতে বাকি রহিল না। পাছে বিনয় পরেশবাবুর পরিবারের মধ্যে বিবাহ করিয়া বসে গোরার মনে এই সন্দেহ হইয়াছে অনুমান করিয়া বিনয় মনে মনে হাসিল। এরূপ বিবাহের সংকল্প ও সম্ভাবনা- তাহার মনে এক মুহূর্তের জন্যও উদিত হয় নাই। এ যে হইতে পারে না। যাই হোক, শশিমুখীকে বিবাহ করিলে এরূপ অদ্ভুত আশঙ্কার একেবা মূল উৎপাটিত হইয়া যাইবে এবং তাহা হইলেই উভয়ের বন্ধুত্বসম্বন্ধ পুনরায় সুস্থ শান্ত হইবে ও পরেশবাবুদের সঙ্গে মেলামেশা করিতেও তাহার কোনো দিক হইতে কোনো সংকোচের কারণ থাকিবে না, এই কথা চিন্তা করিয়া সে শশিমুখীর সহি বিবাহে সহজেই সম্মতি দিল। মধ্যাহ্নে আহারান্তে রাত্রের নিদ্রার ঋণশোধ করি দিন কাটিয়া গেল। সেদিন দুই বন্ধুর মধ্যে আর কোনো কথা হইল না, কে

জগতের উপর সন্ধ্যার অন্ধকার পর্দা পড়িলে প্রণয়ীদের মধ্যে যখন মনের পর্দা উঠিয়া যায় সেই সময় বিনয় ছাতের উপর বসিয়া সিধা আকাশের দিকে তাকাইয়া বলিল, "দেখো, গোরা, একটা কথা আমি তোমাকে বলতে চাই। আমার মনে হয় আমাদের স্বদেশপ্রেমের মধ্যে একটা গুরুতর অসম্পূর্ণতা আছে। আমরা ভারতবর্ষকে আধখানা করে দেখি।"

গোরা। কেন বলো দেখি?

বিনয়। আমরা ভারতবর্ষকে কেবল পুরুষের দেশ বলেই দেখি, মেয়েদের একেবারেই দেখি নে।

গোরা। তুমি ইংরেজদের মতো মেয়েদের বুঝি ঘরে বাইরে, জলে স্থলে শূন্যে, আহারে আমোদে কর্মে, সর্বত্রই দেখতে চাও? তাতে ফল হবে এই যে, পুরুষের চেয়ে মেয়েকেই বেশি করে দেখতে থাকবে— তাতেও দৃষ্টির সামঞ্জস্য নষ্ট হবে।

বিনয়। না না, তুমি আমার কথাটাকে ও রকম করে উড়িয়ে দিলে চলবে না। ইংরেজের মতো করে দেখব কি না-দেখব সে কথা কেন তুলছ! আমি বলছি এটা সত্য যে, স্বদেশের মধ্যে মেয়েদের অংশকে আমাদের চিন্তার মধ্যে আমরা যথাপরিমাণে আনি নে! তোমার কথাই আমি বলতে পারি, তুমি মেয়েদের সম্বন্ধে এক মুহূর্তও ভাব না— দেশকে তুমি যেন নারীহীন করে জান— সেরকম জানা কখনোই সত্য জানা নয়।

গোরা। আমি যখন আমার মাকে দেখেছি, মাকে জেনেছি, তখন আমার দেশের সমস্ত স্ত্রীলোককে সেই এক জায়গায় দেখেছি এবং জেনেছি।

বিনয়। ওটা তুমি নিজেকে ভোলাবার জন্যে একটা সাজিয়ে কথা বললে মাত্র। ঘরের কাজের মধ্যে ঘরের লোকে ঘরের মেয়েদের অতিপরিচিত ভাবে দেখলে তাতে যথার্থ দেখাই হয় না। নিজেদের গার্হস্থ্য প্রয়োজনের বাইরে আমরা দেশের মেয়েদের যদি দেখতে পেতুম তা হলে আমাদের স্বদেশের সৌন্দর্য এবং সম্পূর্ণতাকে আমরা দেখতুম, দেশের এমন একটি মূর্তি দেখা যেত যার জন্য প্রাণ দেওয়া সহজ হত— অন্তত, তা হলে দেশের মেয়েরা যেন কোথাও নেই এ-রকম ভুল আমাদের কখনোই ঘটতে পারত না। জানি ইংরেজের সমাজের সঙ্গে কোনোরকম তুলনা করতে গেলেই তুমি আগুন হয়ে উঠবে— আমি তা করতে চাই নে— আমি জানি নে ঠিক কতটা পরিমাণে এবং কী রকম ভাবে আমাদের মেয়েরা সমাজে প্রকাশ পেলে তাদের মর্যাদা লঙ্ঘন হয় না, কিন্তু এটা স্বীকার করতেই হবে, মেয়েরা প্রচ্ছন্ন থাকাতে আমাদের স্বদেশ আমাদের

কাছে অর্ধসত্য হয়ে আছে – আমাদের হৃদয়ে পূর্ণপ্রেম এবং পূর্ণশক্তি দিতে পারছে না।

গোরা। তুমি এ কথাটা সম্প্রতি হঠাৎ আবিষ্কার করলে কী করে?

বিনয়। হাঁ, সম্প্রতিই আবিষ্কার করেছি এবং হঠাৎ আবিষ্কারই করেছি। এতবড়ো সত্য আমি এতদিন জানতুম না। জানতে পেরেছি বলে আমি নিজেকে ভাগ্যবান বলেই মনে করছি। আমরা যেমন চাষাকে কেবলমাত্র তার চাষবাসে, তাঁতিকে তার কাপড়-তৈরির মধ্যে দেখি বলে তাদের ছোটোলোক বলে অবজ্ঞা করি, তারা সম্পূর্ণ ভাবে আমাদের চোখে পড়ে না, এবং ছোটোলোক-ভদ্রলোকের মধ্যে বিচ্ছেদের দ্বারাই দেশ দুর্বল হয়েছে, ঠিক সেইরকম কারণেই দেশের মেয়েদের কেবল তাদের রান্নাবান্না বাটনা-বাটার মধ্যে আবদ্ধ করে দেখছি বলেই মেয়েদের মেয়েমানুষ বলে অত্যন্ত খাটো করে দেখি— এতে করে আমাদের সমস্ত দেশই খাটো হয়ে গেছে।

গোরা। দিন আর রাত্রি, সময়ের এই যেমন দুটো ভাগ— পুরুষ এবং মেয়ে তেমনি সমাজের দুই অংশ। সমাজের স্বাভাবিক অবস্থায় স্ত্রীলোক রাত্রির মতো প্রচ্ছন্ন— তার সমস্ত কাজ নিগূঢ় এবং নিভৃত। আমাদের কর্মের হিসাব থেকে আমরা রাতকে বাদ দিই। কিন্তু বাদ দিই বলে তার যে গভীর কর্ম তার কিছুই বাদ পড়ে না। সে গোপন বিশ্রামের অন্তরালে আমাদের ক্ষতিপূরণ করে, আমাদের পোষণে সহায়তা করে। যেখানে সমাজের অস্বাভাবিক অবস্থা সেখানে রাতকে জোর করে দিন করে তোলে – সেখানে গ্যাস জ্বালিয়ে কল চালানো হয়, বাতি জ্বালিয়ে সারা রাত নাচ গান হয়— তাতে ফল কী হয়! ফল এই হয় যে, রাত্রির যে স্বাভাবিক নিভৃত কাজ তা নষ্ট হয়ে যায়, ক্লান্তি বাড়তে থাকে, ক্ষতিপূরণ হয় না, মানুষ উন্মত্ত হয়ে ওঠে। মেয়েদেরও যদি তেমনি আমরা প্রকাশ্য কর্মক্ষেত্রে টেনে আনি তা হলে তাদের নিগূঢ় কর্মের ব্যবস্থা নষ্ট হয়ে যায়— তাতে সমাজের স্বাস্থ্য ও শান্তি -ভঙ্গ হয়, সমাজে একটা মত্ততা প্রবেশ করে। সেই মত্ততাকে হঠাৎ শক্তি বলে ভ্রম হয়, কিন্তু সে শক্তি বিনাশ করবারই শক্তি। শক্তির দুটো অংশ আছে— এক অংশ ব্যক্ত আর এক অংশ অব্যক্ত, এক অংশ উদ্যোগ আর এক অংশ বিশ্রাম, এক অংশ প্রয়োগ আর এক অংশ সম্বরণ— শক্তির এই সামঞ্জস্য যদি নষ্ট কর তা হলে সে ক্ষুব্ধ হয়ে ওঠে, কিন্তু সে ক্ষোভ মঙ্গলকর নয়। নরনারী সমাজশক্তির দুই দিক; পুরুষই ব্যক্ত, কিন্তু ব্যক্ত বলেই যে মস্ত তা নয়— নারী অব্যক্ত, এই অব্যক্ত শক্তিকে যদি কেবলই ব্যক্ত করবার চেষ্টা করা হয় তা হলে সমস্ত মূলধন খরচ করে ফেলে সমাজকে দ্রুতবেগে দেউলে করে

দিকে নিয়ে যাওয়া হয়। সেই জন্যে বলছি আমরা পুরুষরা যদি থাকি যজ্ঞের ক্ষেত্রে, মেয়েরা যদি থাকেন ভাঁড়ার আগলে, তা হলেই মেয়েরা অদৃশ্য থাকলেও যজ্ঞ সুসম্পন্ন হবে। সব শক্তিকেই একই দিকে একই জায়গায় একই রকমে খরচ করতে চায় যারা তারা উন্মত্ত।

বিনয়। গোরা, তুমি যা বললে আমি তার প্রতিবাদ করতে চাই নে কিন্তু আমি যা বলছিলুম তুমিও তার প্রতিবাদ কর নি। আসল কথা—

গোরা। দেখো বিনয়, এর পরে এ কথাটা নিয়ে আর অধিক যদি বকাবকি করা যায় তা হলে সেটা নিতান্ত তর্ক হয়ে দাঁড়াবে। আমি স্বীকার করছি, তুমি সম্প্রতি মেয়েদের সম্বন্ধে যতটা সচেতন হয়ে উঠেছ আমি ততটা হই নি— সুতরাং তুমি যা অনুভব করছ আমাকেও তাই অনুভব করাবার চেষ্টা করা কখনো সফল হবে না। অতএব এ সম্বন্ধে আপাতত আমাদের মতভেদ রইল বলেই মেনে নেওয়া যাক-না।

গোরা কথাটাকে উড়াইয়া দিল। কিন্তু বীজকে উড়াইয়া দিলেও সে মাটিতে পড়ে এবং মাটিতে পড়িলে সুযোগমত অঙ্কুরিত হইতে বাধা থাকে না। এপর্যন্ত জীবনের ক্ষেত্র হইতে গোরা স্ত্রীলোককে একেবারেই সরাইয়া রাখিয়াছিল— সেটাকে একটা অভাব বা ক্ষতি বলিয়া সে কখনো স্বপ্নেও অনুভব করে নাই। আজ বিনয়ের অবস্থান্তর দেখিয়া সংসারে স্ত্রীজাতির বিশেষ সত্তা ও প্রভাব তাহার কাছে গোচর হইয়া উঠিয়াছে। কিন্তু ইহার স্থান কোথায়, ইহার প্রয়োজন কী, তাহা সে কিছুই স্থির করিতে পারে নাই, এই জন্য বিনয়ের সঙ্গে এ কথা লইয়া তর্ক করিতে তাহার ভালো লাগে না বিষয়টাকে সে অস্বীকার করিতেও পারে না, আয়ত্ত করিতেও পারিতেছে না, এই জন্য ইহাকে আলোচনার বাহিরে রাখিতে চায়।

রাত্রে বিনয় যখন বাসায় ফিরিতেছিল তখন আনন্দময়ী তাহাকে ডাকিয়া কহিলেন, "শশিমুখীর সঙ্গে বিনয় তোমার বিবাহ নাকি ঠিক হয়ে গেছে?"

বিনয় সলজ্জ হাস্যের সহিত কহিল, "হাঁ মা, গোরা এই শুভকর্মের ঘটক।"

আনন্দময়ী কহিলেন, "শশিমুখী মেয়েটি ভালো, কিন্তু বাছা, ছেলেমানুষি কোরো না। আমি তোমার মন জানি বিনয়— একটু দোমনা হয়েছ বলেই তাড়াতাড়ি এ কাজ করে ফেলছ। এখনো বিবেচনা করে দেখবার সময় আছে; তোমার বয়স হয়েছে বাবা— এতবড়ো একটা কাজ অশ্রদ্ধা করে কোরো না।"

বলিয়া বিনয়ের গায়ে হাত বুলাইয়া দিলেন। বিনয় কোনো কথা না বলিয়া আস্তে আস্তে চলিয়া গেল।

১৮

বিনয় আনন্দময়ীর কথা কয়টি ভাবিতে ভাবিতে বাসায় গেল। আনন্দ
মুখের একটি কথাও এপর্যন্ত বিনয়ের কাছে কোনোদিন উপেক্ষিত হয় নাই। সেই
তাহার মনের মধ্যে একটা ভার চাপিয়া রহিল।

পরদিন সকালে উঠিয়া সে যেন একটা মুক্তির ভাব অনুভব করিল। তাহার
হইল গোরার বন্ধুত্বকে সে একটা খুব বড়ো দাম দিয়া চুকাইয়া দিয়াছে। এক
শশিমুখীকে বিবাহ করিতে রাজি হইয়া সে জীবনব্যাপী যে-একটা বন্ধন স্বী
করিয়াছে ইহার পরিবর্তে আর-এক দিকে তাহার বন্ধন আলগা দিবার অধি
হইয়াছে। বিনয় সমাজ ছাড়িয়া ব্রাহ্মপরিবারে বিবাহ করিবার জন্য লুব্ধ হই
গোরা তাহার প্রতি এই-যে অত্যন্ত অন্যায় সন্দেহ করিয়াছিল— এই মিথ্যা সন্দে
কাছে সে শশিমুখীর বিবাহকে চিরন্তন জামিন-স্বরূপে রাখিয়া নিজেকে খালাস ক
লইল। ইহার পরে বিনয় পরেশের বাড়িতে নিঃসংকোচে এবং ঘন ঘন যাতা
করিতে আরম্ভ করিল।

যাহাদিগকে ভালো লাগে তাহাদের ঘরের লোকের মতো হইয়া উঠা কি
পক্ষে কিছুমাত্র শক্ত নহে। সে যেই গোরার দিকের সংকোচ তাহার মন হইতে
করিয়া দিল অমনি দেখিতে দেখিতে অল্প কালের মধ্যেই পরেশবাবুর ঘরের সক
কাছেই যেন বহুদিনের আত্মীয়ের মতো হইয়া উঠিল।

কেবল ললিতার মনে যে কয় দিন সন্দেহ ছিল যে সুচরিতার মন হয়তো বা কি
দিকে কিছু ঝুঁকিয়াছে সেই কয়দিন বিনয়ের বিরুদ্ধে তাহার মন যেন অস্ত্রধারণ ক
উঠিয়াছিল। কিন্তু যখন সে স্পষ্ট বুঝিল যে সুচরিতা বিনয়ের প্রতি বিশেষ
পক্ষপাতী নহে তখন তাহার মনের বিদ্রোহ দূর হইয়া সে ভারি আরাম বোধ ক
এবং বিনয়বাবুকে অসামান্য ভালো লোক বলিয়া মনে করিতে তাহার কোনো
রহিল না।

হারানবাবুও বিনয়ের প্রতি বিমুখ হইলেন না— তিনি একটু যেন বেশি ক
স্বীকার করিলেন যে বিনয়ের ভদ্রতাজ্ঞান আছে। গোরার যে সেটা নাই ইহাই
স্বীকারোক্তির ইঙ্গিত।

বিনয় কখনো হারানবাবুর সম্মুখে কোনো তর্কের বিষয় তুলিত না এবং সুচরি
চেষ্টা ছিল যাহাতে না তোলা হয়— এই জন্য বিনয়ের দ্বারা ইতিমধ্যে চায়ের টে
শান্তিভঙ্গ হইতে পায় নাই।

কিন্তু হারানের অনুপস্থিতিতে সুচরিতা নিজে চেষ্টা করিয়া বিনয়কে তাহার সামাজিক মতের আলোচনায় প্রবৃত্ত করিত। গোরা এবং বিনয়ের মতো শিক্ষিত লোক কেমন করিয়া যে দেশের প্রাচীন কুসংস্কারগুলি সমর্থন করিতে পারে ইহা জানিবার কৌতূহল কিছুতেই তাহার নিবৃত্ত হইত না। গোরা ও বিনয়কে সে যদি না জানিত তবে এ-সকল মত কেহ স্বীকার করে জানিলে সুচরিতা দ্বিতীয় কোনো কথা না শুনিয়া তাহাকে অবজ্ঞার যোগ্য বলিয়া স্থির করিত। কিন্তু গোরাকে দেখিয়া অবধি গোরাকে সে কোনোমতে মন হইতে অশ্রদ্ধা করিয়া দূর করিতে পারিতেছে না। তাই সুযোগ পাইলেই ঘুরিয়া ফিরিয়া বিনয়ের সঙ্গে সে গোরার মত ও জীবনের আলোচনা উত্থাপন করে এবং প্রতিবাদের দ্বারা সকল কথা শেষ পর্যন্ত টানিয়া বাহির করিতে থাকে। পরেশ সুচরিতাকে সকল সম্প্রদায়ের মত শুনিতে দেওয়াই তাহার সুশিক্ষার উপায় বলিয়া জানিতেন, এইজন্য তিনি এ-সকল তর্কে কোনোদিন শঙ্কা অনুভব বা বাধা প্রদান করেন নাই।

এক দিন সুচরিতা জিজ্ঞাসা করিল, "আচ্ছা, গৌরমোহনবাবু কি সত্যই জাতিভেদ মানেন, না ওটা দেশানুরাগের একটা বাড়াবাড়ি?"

বিনয় কহিল, "আপনি কি সিঁড়ির ধাপগুল্যোকে মানেন? ওগুলোও তো সব বিভাগ— কোনোটা উপরে কোনোটা নীচে।"

সুচরিতা। নীচে থেকে উপরে উঠতে হয় বলেই মানি— নইলে মানবার কোনো প্রয়োজন ছিল না। সমান জায়গায় সিঁড়িকে না মানলেও চলে।

বিনয়। ঠিক বলেছেন— আমাদের সমাজ একটা সিঁড়ি— এর মধ্যে একটা উদ্দেশ্য ছিল, সেটা হচ্ছে নীচে থেকে উপরে উঠিয়ে দেওয়া, মানবজীবনের একটা পরিণামে নিয়ে যাওয়া। যদি সমাজকে সংসারকেই পরিণাম বলে জানতুম তা হলে কোনো বিভাগব্যবস্থার প্রয়োজনই ছিল না— তা হলে য়ুরোপীয় সমাজের মতো প্রত্যেকে অন্যের চেয়ে বেশি দখল করবার জন্যে কাড়াকাড়ি মারামারি করে চলতুম; সংসারে যে কৃতকার্য হত সেই মাথা তুলত, যার চেষ্টা নিষ্ফল হত সে একেবারেই তলিয়ে যেত। আমরা সংসারের ভিতর দিয়ে সংসারকে পার হতে চাই বলেই সংসারের কর্তব্যকে প্রবৃত্তি ও প্রতিযোগিতার উপরে প্রতিষ্ঠিত করি নি— সংসার-কর্মকে ধর্ম বলে স্থির করেছি, কেননা কর্মের দ্বারা অন্য কোনো সফলতা নয়, মুক্তি লাভ করতে হবে, সেই জন্য এক দিকে সংসারের কাজ, অন্য দিকে সংসার-কাজের পরিণাম, উভয় দিকে তাকিয়ে আমাদের সমাজ বর্ণভেদ অর্থাৎ বৃত্তিভেদ স্থাপন করেছেন।

সুচরিতা। আমি যে আপনার কথা খুব স্পষ্ট বুঝতে পারছি তা নয়। আমা প্রশ্ন এই যে, যে উদ্দেশ্যে সমাজে বর্ণভেদ প্রচলিত হয়েছে আপনি বলছেন সে উদ্দে কি সফল হয়েছে দেখতে পাচ্ছেন ?

বিনয়। পৃথিবীতে সফলতার চেহারা দেখতে পাওয়া বড়ো শক্ত। গ্রীসে সফলতা আজ গ্রীসের মধ্যে নেই, সেজন্যে বলতে পারি নে গ্রীসের সমস্ত আইডি ভ্রান্ত এবং ব্যর্থ। গ্রীসের আইডিয়া এখনো মানবসমাজের মধ্যে নানা আকা সফলতা লাভ করছে। ভারতবর্ষ যে জাতিভেদ বলে সামাজিক সমস্যার একটা ব উত্তর দিয়েছিলেন, সে উত্তরটা এখনো মরে নি— সেটা এখনো পৃথিবীর সাম রয়েছে। য়ুরোপও সামাজিক সমস্যার অন্য কোনো সদুত্তর এখনো দিতে পারে নি সেখানে কেবলই ঠেলাঠেলি হাতাহাতি চলছে— ভারতবর্ষের এই উত্তরটা মানবসমা এখনো সফলতার জন্যে প্রতীক্ষা করে আছে— আমরা একে ক্ষুদ্র সম্প্রদায়ের অন্ধ বশত উড়িয়ে দিলেই যে এ উড়ে যাবে তা মনেও করবেন না। আমরা ছোটো ছো সম্প্রদায়েরা জলবিম্বের মতো সমুদ্রে মিশিয়ে যাব, কিন্তু ভারতবর্ষের সহজ প্রতিভা হ এই-যে একটা প্রকাণ্ড মীমাংসা উদ্ভূত হয়েছে পৃথিবীর মধ্যে যতক্ষণ পর্যন্ত এর কা না হবে ততক্ষণ এ স্থির দাঁড়িয়ে থাকবে।

সুচরিতা সংকুচিত হইয়া জিজ্ঞাসা করিল, "আপনি রাগ করবেন না, কিন্তু স করে বলুন, এ-সমস্ত কথা কি আপনি গৌরমোহনবাবুর প্রতিধ্বনির মতো বলছে না এ আপনি সম্পূর্ণ বিশ্বাস করেছেন ?

বিনয় হাসিয়া কহিল, "আপনাকে সত্য করেই বলছি, গোরার মতো আমা বিশ্বাসের জোর নেই। জাতিভেদের আবর্জনা ও সমাজের বিকারগুলো যখন দে পাই তখন আমি অনেক সময়েই সন্দেহ প্রকাশ করে থাকি— কিন্তু গোরা বলে, য জিনিসকে ছোটো করে দেখলেই সন্দেহ জন্মে— গাছের ভাঙা ডাল ও শুক পাতাকেই গাছের চরম প্রকৃতি বলে দেখা বুদ্ধির অসহিষ্ণুতা— ভাঙা ডালকে প্রশ করতে বলি নে, কিন্তু বনস্পতিকে সমগ্র করে দেখো এবং তার তাৎপর্য বুঝতে চেষ্টা কর

সুচরিতা। গাছের শুকনো পাতাটা নাহয় নাই ধরা গেল, কিন্তু গাছের ফলটা তে দেখতে হবে। জাতিভেদের ফলটা আমাদের দেশের পক্ষে কী রকম ?

বিনয়। যাকে জাতিভেদের ফল বলছেন সেটা অবস্থার ফল, শুধু জাতিভেদের ন নড়া দাঁত দিয়ে চিবোতে গেলে ব্যথা লাগে, সেটা দাঁতের অপরাধ নয়, নড়া দাঁতে অপরাধ। নানা কারণে আমাদের মধ্যে বিকার ও দুর্বলতা ঘটেছে বলেই ভারতব আইডিয়াকে আমরা সফল না করে বিকৃত করছি— সে বিকার আইডিয়ার মূ

নয়। আমাদের ভিতর প্রাণ ও স্বাস্থ্যের প্রাচুর্য ঘটলেই সমস্ত ঠিক হয়ে যাবে। গোরা সেই জন্যে বার বার বলে যে, মাথা ধরে বলে মাথাটাকে উড়িয়ে দিলে চলবে না— সুস্থ হও, সবল হও।

সুচরিতা : আচ্ছা, তা হলে আপনি ব্রাহ্মণ জাতকে নরদেবতা বলে মানতে বলেন? আপনি সত্যি বিশ্বাস করেন ব্রাহ্মণের পায়ের ধুলোয় মানুষ পবিত্র হয়?

বিনয়। পৃথিবীতে অনেক সম্মানই তো আমাদের নিজের সৃষ্টি। রাজাকে যতদিন যে কারণেই হোক দরকার থাকে ততদিন মানুষ তাকে অসামান্য বলে প্রচার করে। কিন্তু রাজা তো সত্যি অসামান্য নয়। অথচ নিজের সামান্যতার বাধা ভেদ করে তাকে অসামান্য হয়ে উঠতে হবে, নইলে সে রাজত্ব করতে পারবেই না। আমরা রাজার কাছে থেকে উপযুক্তরূপ রাজত্ব পাবার জন্যে তাকে অসামান্য করে গড়ে তুলি —আমাদের সেই সম্মানের দাবি রাজাকে রক্ষা করতে হয়, তাকে অসামান্য হতে হয়। মানুষের সকল সম্বন্ধের মধ্যেই এই কৃত্রিমতা আছে। এমন-কি, বাপ-মার যে আদর্শ আমরা সকলে মিলে খাড়া করে রেখেছি তাতে করেই সমাজে বাপ-মাকে বিশেষভাবে বাপ-মা করে রেখেছে, কেবলমাত্র স্বাভাবিক স্নেহে নয়। একান্নবর্তী পরিবারে বড়ো ভাই ছোটো ভাইয়ের জন্য অনেক সহ্য ও অনেক ত্যাগ করে— কেন করে? আমাদের সমাজে দাদাকে বিশেষভাবে দাদা করে তুলেছে, অন্য সমাজে তা করে নি। ব্রাহ্মণকেও যদি যথার্থভাবে ব্রাহ্মণ করে গড়ে তুলতে পারি তা হলে সে কি সমাজের পক্ষে সামান্য লাভ! আমরা নরদেবতা চাই— আমরা নরদেবতাকে যদি যথার্থই সমস্ত অন্তরের সঙ্গে বুদ্ধিপূর্বক চাই তা হলে নরদেবতাকে পাব আর যদি মূঢ়ের মতো চাই তা হলে যে-সমস্ত অপদেবতা সকল রকম দুষ্কর্ম করে থাকে এবং আমাদের মাথার উপরে পায়ের ধুলো দেওয়া যাদের জীবিকার উপায় তাদের দল বাড়িয়ে ধরণীর ভার বৃদ্ধি করা হবে।

সুচরিতা। আপনার সেই নরদেবতা কি কোথাও আছে?

বিনয়। বীজের মধ্যে যেমন গাছ আছে তেমনি আছে, ভারতবর্ষের আন্তরিক অভিপ্রায় এবং প্রয়োজনের মধ্যে আছে। অন্য দেশ ওয়েলিংটনের মতো সেনাপতি, নিউটনের মতো বৈজ্ঞানিক, রথ্‌চাইল্ডের মতো লক্ষপতি চায়, আমাদের দেশ ব্রাহ্মণকে চায়। ব্রাহ্মণ, যার ভয় নেই, লোভকে যে ঘৃণা করে, দুঃখকে যে জয় করে, অভাবকে যে লক্ষ করে না, যে 'পরমে ব্রহ্মণি যোজিতচিত্তঃ'। যে অটল, যে শান্ত, যে মুক্ত সেই ব্রাহ্মণকে ভারতবর্ষ চায়— সেই ব্রাহ্মণকে যথার্থভাবে পেলে তবেই ভারতবর্ষ স্বাধীন হবে। আমাদের সমাজের প্রত্যেক বিভাগকে প্রত্যেক কর্মকে সর্বদাই একটি মুক্তির

সুর যোগাবার জন্যই ব্রাহ্মণকে চাই— রাঁধবার জন্যে এবং ঘণ্টা নাড়বার জন্যে নয়— সমাজের সার্থকতাকে সমাজের চোখের সামনে সর্বদা প্রত্যক্ষ করে রাখবার জন্যে ব্রাহ্মণকে চাই। এই ব্রাহ্মণের আদর্শকে আমরা যত বড়ো করে অনুভব করব ব্রাহ্মণের সম্মানকে তত বড়ো করে তুলতে হবে। সে-সম্মান রাজার সম্মানের চেয়ে অনেক বেশি— সে সম্মান দেবতারই সম্মান। এ দেশে ব্রাহ্মণ যখন সেই সম্মানের যথার্থ অধিকারী হবে তখন এ দেশকে কেউ অপমানিত করতে পারবে না। আমরা কি রাজার কাছে মাথা হেঁট করি, অত্যাচারীর বন্ধন গলায় পরি? নিজের ভয়ের কাছে আমাদের মাথা নত, নিজের লোভের জালে আমরা জড়িয়ে আছি, নিজের মূঢ়তার কাছে আমরা দাসানুদাস। ব্রাহ্মণ তপস্যা করুন; সেই ভয় থেকে, লোভ থেকে মূঢ়তা থেকে আমাদের মুক্ত করুন। আমরা তাঁদের কাছ থেকে যুদ্ধ চাই নে, বাণিজ্য চাই নে, আর কোনো প্রয়োজন চাই নে— তাঁরা আমাদের সমাজের মাঝখানে মুক্তি সাধনাকে সত্য করে তুলুন।

পরেশবাবু এতক্ষণ চুপ করিয়া শুনিতেছিলেন, তিনি ধীরে ধীরে বলিলেন, "ভারতবর্ষকে যে আমি জানি তা বলতে পারি নে এবং ভারতবর্ষ যে কী চেয়েছিলেন এবং কোনোদিন তা পেয়েছিলেন কি না তা আমি নিশ্চয় জানি নে, কিন্তু যে দিন চলে গেছে সেই দিনে কি কখনো ফিরে যাওয়া যায়? বর্তমানে যা সম্ভব তাই আমাদের সাধনার বিষয়— অতীতের দিকে দুই হাত বাড়িয়ে সময় নষ্ট করলে কি কোনো কাজ হবে?"

বিনয় কহিল, "আপনি যেমন বলছেন আমিও ওই রকম করে ভেবেছি এবং অনেক বার বলেওছি— গোরা বলে যে, অতীতকে অতীত বলে বরখাস্ত করে বসে আছি বলেই কি সে অতীত? বর্তমানের হাঁকডাকের আড়ালে পড়ে সে আমাদের দৃষ্টির অতীত হয়েছে বলেই অতীত নয়— সে ভারতবর্ষের মজ্জার মধ্যে রয়েছে। কোনো সত্য কোনোদিনই অতীত হতে পারে না। সেইজন্যই ভারতবর্ষের এই সত্য আমাদের আঘাত করতে আরম্ভ করেছে। একদিন একে যদি আমাদের এক জনও সত্য বলে চিনতে ও গ্রহণ করতে পারে তা হলেই আমাদের শক্তির খনির দ্বারে প্রবেশের পথ খুলে যাবে— অতীতের ভাণ্ডার বর্তমানের সামগ্রী হয়ে উঠবে। আপনি কি মনে করছেন ভারতবর্ষের কোথাও সেরকম সার্থকজন্মা লোকের আবির্ভাব হয় নি?"

সুচরিতা কহিল, "আপনি যে রকম করে এ-সব কথা বলছেন ঠিক সাধারণ লোকে এ রকম করে বলে না— সেইজন্যে আপনাদের মতকে সমস্ত দেশের জিনিস বলে ধরে নিতে মনে সংশয় হয়।"

বিনয় কহিল, "দেখুন, সূর্যের উদয় ব্যাপারটাকে বৈজ্ঞানিকেরা এক রকম করে ব্যাখ্যা করে, আবার সাধারণ লোকে আর-এক রকম করে ব্যাখ্যা করে। তাতে সূর্যের উদয়ের বিশেষ কোনো ক্ষতিবৃদ্ধি করে না। তবে কিনা সত্যকে ঠিকমতো করে জানার দরুন আমাদের একটা লাভ আছে। দেশের যে-সকল সত্যকে আমরা খণ্ডিত করে বিক্ষিপ্ত করে দেখি গোরা তার সমস্তকে এক করে সংশ্লিষ্ট করে দেখতে পায়, গোরার সেই আশ্চর্য ক্ষমতা আছে -- কিন্তু সেইজন্যই কি গোরার সেই দেখাকে দৃষ্টিবিভ্রম বলে মনে করবেন ? আর যারা ভেঙে চুরে দেখে তাদের দেখাটাই সত্য ?"

সুচরিতা চুপ করিয়া রহিল। বিনয় কহিল, "আমাদের দেশে সাধারণত যে-সকল লোক নিজেকে পরম হিন্দু বলে অভিমান করে আমার বন্ধু গোরাকে আপনি সে দলের লোক বলে মনে করবেন না। আপনি যদি ওর বাপ কৃষ্ণদয়ালবাবুকে দেখতেন তা হলে বাপ ও ছেলের তফাত বুঝতে পারতেন। কৃষ্ণদয়ালবাবু সর্বদাই কাপড় ছেড়ে, গঙ্গাজল ছিটিয়ে, পাঁজিপুঁথি মিলিয়ে নিজেকে সুপবিত্র করে রাখবার জন্যে অহরহ ব্যস্ত হয়ে আছেন— রান্না সম্বন্ধে খুব ভালো বামুনকেও তিনি বিশ্বাস করেন না, পাছে তার ব্রাহ্মণত্বে কোথাও কোনো ত্রুটি থাকে— গোরাকে তাঁর ঘরের ত্রিসীমানায় ঢুকতে দেন না -- কখনো যদি কাজের খাতিরে তাঁর স্ত্রীর মহলে আসতে হয়, তা হলে ফিরে গিয়ে নিজেকে শোধন করে নেন; পৃথিবীতে দিনরাত অত্যন্ত আলগোছে আছেন পাছে জ্ঞানে বা অজ্ঞানে কোনো দিক থেকে নিয়মভঙ্গের কণামাত্র ধুলো তাঁকে স্পর্শ করে— ঘোর বাবু যেমন রোদ কাটিয়ে, ধুলো বাঁচিয়ে, নিজের রঙের জেল্লা, চুলের বাহার, কাপড়ের পারিপাট্য রক্ষা করতে সর্বদা ব্যস্ত হয়ে থাকে সেই রকম। গোরা এরকমই নয়। সে হিঁদুয়ানির নিয়মকে অশ্রদ্ধা করে না, কিন্তু সে অমন খুঁটে খুঁটে চলতে পারে না— সে হিন্দুধর্মকে ভিতরের দিক থেকে এবং খুব বড়ো রকম করে দেখে, সে কোনোদিন মনেও করে না যে হিন্দুধর্মের প্রাণ নিতান্ত শৌখিন প্রাণ— অল্প একটু ছোঁয়াছুঁয়িতেই শুকিয়ে যায়, ঠেকাঠেকিতেই মারা পড়ে।"

সুচরিতা। কিন্তু তিনি তো খুব সাবধানে ছোঁয়াছুঁয়ি মেনে চলেন বলেই মনে হয়।

বিনয়। তার ওই সতর্কতাটা একটা অদ্ভুত জিনিস। তাকে যদি প্রশ্ন করা যায় সে তখনই বলে, হাঁ, আমি এ-সমস্তই মানি— ছুঁলে জাত যায়, খেলে পাপ হয়, এ-সমস্তই অভ্রান্ত সত্য। কিন্তু আমি নিশ্চয় জানি, এ কেবল ওর গায়ের জোরের কথা— এ-সব কথা যতই অসংগত হয় ততই ও যেন সকলকে শুনিয়ে উচ্চস্বরে বলে। পাছে বর্তমান

হিন্দুয়ানির সামান্য কথাটাকেও অস্বীকার করলে অন্য মূঢ় লোকের কাছে হিন্দুয়ানির বড়ো জিনিসেরও অসম্মান ঘটে এবং যারা হিন্দুয়ানিকে অশ্রদ্ধা করে তারা সেটাকে নিজের জিত বলে গণ্য করে, এই জন্যে গোরা নির্বিচারে সমস্তই মেনে চলতে চায়— আমার কাছেও এ সম্বন্ধে কোনো শৈথিল্য প্রকাশ করতে চায় না।

পরেশবাবু কহিলেন, "ব্রাহ্মদের মধ্যেও এরকম লোক অনেক আছে। তারা হিন্দুয়ানির সমস্ত সংস্রবই নির্বিচারে পরিহার করতে চায়, পাছে বাইরের কোনো লোক ভুল করে যে তারা হিন্দুধর্মের কুপ্রথাকেও স্বীকার করে। এ-সকল লোক পৃথিবীতে বেশ সহজভাবে চলতে পারে না— এরা হয় ভান করে, নয় বাড়াবাড়ি করে; মনে করে সত্য দুর্বল, এবং সত্যকে কেবল কৌশল করে কিম্বা জোর করে রক্ষা করা যেন কর্তব্যের অঙ্গ। 'আমার উপরে সত্য নির্ভর করছে, সত্যের উপরে আমি নির্ভর করছি নে' এই রকম যাদের ধারণা তাদেরই বলে গোঁড়া। সত্যের জোরকে যারা বিশ্বাস করে নিজেদের জবর্দস্তিকে তারা সংযত রাখে। বাইরের লোকে দু-দিন দশ-দিন ভুল বুঝলে সামান্যই ক্ষতি, কিন্তু কোনো ক্ষুদ্র সংকোচে সত্যকে স্বীকার না করতে পারলে তার চেয়ে অনেক বেশি ক্ষতি। আমি ঈশ্বরের কাছে সর্বদাই এই প্রার্থনা করি যে, ব্রাহ্মের সভাতেই হোক আর হিন্দুর চণ্ডীমণ্ডপেই হোক আমি যেন সত্যকে সর্বত্রই নতশিরে অতি সহজেই বিনা বিদ্রোহে প্রণাম করতে পারি— বাইরের কোনো বাধা আমাকে যেন আটক করে না রাখতে পারে।"

এই বলিয়া পরেশবাবু স্তব্ধ হইয়া আপনার মনকে যেন আপনার অন্তরে ক্ষণকালের জন্য সমাধান করিলেন। পরেশবাবু মৃদুস্বরে এই-যে কয়টি কথা বলিলেন তাঁহা এতক্ষণের সমস্ত আলোচনার উপরে যেন একটা বড়ো সুর আনিয়া দিল— সে সুর যে ওই কয়টি কথার সুর তাহা নহে, তাহা পরেশবাবুর নিজের জীবনের একটি প্রশান্ত গভীরতার সুর। সুচরিতা এবং ললিতার মুখে একটি আনন্দিত ভক্তির দীপ্তি আলো ফেলিয়া গেল। বিনয় চুপ করিয়া রহিল। সেও মনে মনে জানিত গোরার মধ্যে একটা প্রচণ্ড জবর্দস্তি আছে— সত্যের বাহকদের বাক্যে মনে ও কর্মে যে একটি সহজ ও সরল শান্তি থাকা উচিত তাহা গোরার নাই— পরেশবাবুর কথা শুনিয়া সে কথা তাহার মনে যেন আরও স্পষ্ট করিয়া আঘাত করিল। অবশ্য, বিনয় এতদিন গোরার পক্ষে এই বলিয়া মনে মনে তর্ক করিয়াছে যে, সমাজের অবস্থা যখন টলমল, বাহিরের দেশকালের সঙ্গে যখন বিরোধ বাধিয়াছে, তখন সত্যের সৈনিকরা স্বাভাবিকতা রক্ষা করিতে পারে না— তখন সাময়িক প্রয়োজনের আকর্ষণে সত্যের মধ্যেও ভাঙচুর আসিয়া পড়ে। আজ পরেশবাবুর কথায় বিনয় ক্ষণকালের জন্য মনে প্রশ্ন করিল যে,

সাময়িক প্রয়োজন-সাধনের লুব্ধতায় সত্যকে ক্ষুব্ধ করিয়া তোলা সাধারণ লোকের পক্ষেই স্বাভাবিক, কিন্তু তাহার গোরা কি সেই সাধারণ লোকের দলে ?

সুচরিতা রাত্রে বিছানায় আসিয়া শুইলে পর ললিতা তাহার খাটের এক ধারে আসিয়া বসিল। সুচরিতা বুঝিল, ললিতার মনের ভিতর একটা কোনো কথা ঘুরিয়া বেড়াইতেছে। কথাটা যে বিনয়ের সম্বন্ধে তাহাও সুচরিতা বুঝিয়াছিল।

সেইজন্য সুচরিতা আপনি কথা পাড়িল, "বিনয়বাবুকে কিন্তু আমার বেশ ভালো লাগে।"

ললিতা কহিল, "তিনি কিনা কেবলই গৌরবাবুর কথাই বলেন, সেইজন্যে তোমার ভালো লাগে।"

সুচরিতা এ কথাটার ভিতরকার ইঙ্গিতটা বুঝিয়াও বুঝিল না। সে একটা সরল ভাব ধারণ করিয়া কহিল, "তা সত্যি, ওঁর মুখ থেকে গৌরবাবুর কথা শুনতে আমার ভারি আনন্দ হয়। আমি যেন তাঁকে স্পষ্ট দেখতে পাই।"

ললিতা কহিল, "আমার তো কিছু ভালো লাগে না— আমার রাগ ধরে।"

সুচরিতা আশ্চর্য হইয়া কহিল, "কেন ?"

ললিতা কহিল, "গোরা, গোরা, গোরা, দিনরাত্রি কেবল গোরা! ওঁর বন্ধু গোরা হয়তো খুব মস্ত লোক, বেশ তো, ভালোই তো— কিন্তু উনিও তো মানুষ।"

সুচরিতা হাসিয়া কহিল, "তা তো বটেই, কিন্তু তার ব্যাঘাত কী হয়েছে ?"

ললিতা। ওঁর বন্ধু ওঁকে এমনি ঢেকে ফেলেছেন যে উনি নিজেকে প্রকাশ করতে পারছেন না। যেন কাঁচপোকায় তেলাপোকাকে ধরেছে— ওরকম অবস্থায় কাঁচপোকার উপরেও আমার রাগ ধরে, তেলাপোকার উপরেও আমার শ্রদ্ধা হয় না।

ললিতার কথার ঝাঁজ দেখিয়া সুচরিতা কিছু না বলিয়া হাসিতে লাগিল।

ললিতা কহিল, "দিদি. তুমি হাসছ, কিন্তু আমি তোমাকে বলছি, আমাকে যদি কেউ ওরকম করে চাপা দিতে চেষ্টা করত আমি তাকে এক দিনের জন্যেও সহ্য করতে পারতুম না। এই মনে করো, তুমি— লোকে যাই মনে করুক তুমি আমাকে আচ্ছন্ন করে রাখ নি— তোমার সেরকম প্রকৃতিই নয়— সেইজন্যেই আমি তোমাকে এত ভালোবাসি। আসল, বাবার কাছে থেকে তোমার ওই শিক্ষা হয়েছে— তিনি সব লোককেই তার জায়গাটুকু ছেড়ে দেন।"

এই পরিবারের মধ্যে সুচরিতা এবং ললিতা পরেশবাবুর পরম ভক্ত— বাবা বলিতেই তাহাদের হৃদয় যেন স্ফীত হইয়া উঠে।

সুচরিতা কহিল, "বাবার সঙ্গে কি আর কারও তুলনা হয়? কিন্তু যাই বল ভাই, বিনয়বাবু ভারি চমৎকার করে বলতে পারেন।"

ললিতা। ওগুলো ঠিক ওঁর মনের কথা নয় বলেই অত চমৎকার করে বলেন। যদি নিজের কথা বলতেন তা হলে বেশ দিব্যি সহজ কথা হত; মনে হত না যে ভেবে ভেবে বানিয়ে বানিয়ে বলছেন। চমৎকার কথার চেয়ে সে আমার ঢের ভালো লাগে।

সুচরিতা। তা, রাগ করিস কেন ভাই? গৌরমোহনবাবুর কথাগুলো ওঁর নিজেরই কথা হয়ে গেছে।

ললিতা। তা যদি হয় তো সে ভারি বিশ্রী— ঈশ্বর কি বুদ্ধি দিয়েছেন পরের কথা ব্যাখ্যা করবার আর মুখ দিয়েছেন পরের কথা চমৎকার করে বলবার জন্যে? অমন চমৎকার কথায় কাজ নেই।

সুচরিতা। কিন্তু এটা তুই বুঝছিস নে কেন যে বিনয়বাবু গৌরমোহনবাবুকে ভালোবাসেন— তাঁর সঙ্গে ওঁর মনের সত্যিকার মিল আছে।

ললিতা অসহিষ্ণু হইয়া বলিয়া উঠিল, "না, না, না, সম্পূর্ণ মিল নেই। গৌরমোহনবাবুকে মেনে চলা ওঁর অভ্যাস হয়ে গেছে— সেটা দাসত্ব, সে ভালোবাসা নয়। অথচ উনি জোর করে মনে করতে চান যে তাঁর সঙ্গে ওঁর ঠিক এক মত, সেইজন্যেই তাঁর মতগুলিকে উনি অত চেষ্টা করে চমৎকার করে বলে নিজেকে ও অন্যকে ভোলাতে ইচ্ছা করেন। উনি কেবলই নিজের মনের সন্দেহকে বিরোধকে চাপা দিয়ে চলতে চান, পাছে গৌরমোহনবাবুকে না মানতে হয়। তাঁকে না মানবার সাহস ওঁর নেই। ভালোবাসা থাকলে মতের সঙ্গে না মিললেও মানা যেতে পারে— অন্ধ না হয়েও নিজেকে ছেড়ে দেওয়া যায়— ওঁর তো তা নয়— উনি গৌরমোহনবাবুকে মানছেন হয়তো ভালোবাসা থেকে, অথচ কিছুতে সেটা স্বীকার করতে পারছেন না। ওঁর কথা শুনলেই সেটা বেশ স্পষ্ট বোঝা যায়। আচ্ছা দিদি, তুমি বোঝ নি? সত্যি বলো।"

সুচরিতা ললিতার মতো এ কথা এমন করিয়া ভাবেই নাই। কারণ, গোরাকে সম্পূর্ণরূপে জানিবার জন্যই তাহার কৌতূহল ব্যগ্র হইয়াছিল—বিনয়কে স্বতন্ত্র করিয়া দেখিবার জন্য তাহার আগ্রহই ছিল না। সুচরিতা ললিতার প্রশ্নের স্পষ্ট উত্তর না দিয়া কহিল, "আচ্ছা, বেশ, তোর কথাই মেনে নেওয়া গেল— তা কী করতে হবে বল্।"

ললিতা। আমার ইচ্ছা করে ওঁর বন্ধুর বাঁধন থেকে ছাড়িয়ে নিয়ে ওঁকে স্বাধীন করে দিতে।

সুচরিতা। চেষ্টা করে দেখ্-না ভাই।

ললিতা। আমার চেষ্টায় হবে না— তুমি একটু মনে করলেই হয়।

সুচরিতা যদিও ভিতরে ভিতরে বুঝিয়াছিল যে, বিনয় তাহার প্রতি অনুরক্ত তবু সে ললিতার কথা হাসিয়া উড়াইয়া দিবার চেষ্টা করিল।

ললিতা কহিল, "গৌরমোহনবাবুর শাসন কাটিয়েও উনি যে তোমার কাছে এমন করে ধরা দিতে আসছেন তাতেই আমার ওঁকে ভালো লাগে; ওঁর অবস্থার কেউ হলে ব্রাহ্ম-মেয়েদের গাল দিয়ে নাটক লিখত— ওঁর মন এখনো খোলসা আছে, তোমাকে ভালোবাসেন আর বাবাকে ভক্তি করেন এই তার প্রমাণ। বিনয়বাবুকে ওঁর নিজের ভাবে খাড়া করিয়ে দিতে হবেই দিদি। উনি যে কেবলই গৌরমোহনবাবুকে প্রচার করতে থাকেন সে আমার অসহ্য বোধ হয়।"

এমন সময় "দিদি দিদি" করিয়া সতীশ ঘরে আসিয়া প্রবেশ করিল। বিনয় তাহাকে আজ গড়ের মাঠে সার্কাস দেখাইতে লইয়া গিয়াছিল। যদিও অনেক রাত্রি হইয়াছিল তবু তাহার এই প্রথম সার্কাস দেখার উৎসাহ সে সম্বরণ করিতে পারিতেছিল না। সার্কাসের বর্ণনা করিয়া সে কহিল, "বিনয়বাবুকে আজ আমার বিছানায় ধরে আনছিলুম। তিনি বাড়িতে ঢুকেছিলেন, তার পরে আবার চলে গেলেন। বললেন কাল আসবেন। দিদি, আমি তাঁকে বলেছি তোমাদের একদিন সার্কাস দেখাতে নিয়ে যেতে।"

ললিতা জিজ্ঞাসা করিল, "তিনি তাতে কী বললেন ?"

সতীশ কহিল, "তিনি বললেন, মেয়েরা বাঘ দেখলে ভয় করবে। আমার কিন্তু কিছু ভয় হয় নি।" বলিয়া সতীশ পৌরুষ-অভিমানে বুক ফুলাইয়া বসিল।

ললিতা কহিল, "তা বইকি! তোমার বন্ধু বিনয়বাবুর সাহস যে কত বড়ো তা বেশ বুঝতে পারছি। না ভাই দিদি, আমাদের সঙ্গে করে ওঁকে সার্কাস দেখাতে নিয়ে যেতেই হবে।"

সতীশ কহিল, "কাল যে দিনের বেলায় সার্কাস হবে।"

ললিতা কহিল, "সেই তো ভালো। দিনের বেলাতেই যাব।"

পরদিন বিনয় আসিতেই ললিতা বলিয়া উঠিল, "এই-যে, ঠিক সময়েই বিনয়বাবু এসেছেন। চলুন।"

বিনয়। কোথায় যেতে হবে ?

ললিতা। সার্কাসে!

সার্কাসে! দিনের বেলায় এক-তাঁবু লোকের সামনে মেয়েদের লইয়া সার্কাসে যাওয়া! বিনয় তো হতবুদ্ধি হইয়া গেল।

ললিতা কহিল, "গৌরমোহনবাবু বুঝি রাগ করবেন?"

ললিতার এই প্রশ্নে বিনয় একটু চকিত হইয়া উঠিল।

ললিতা আবার কহিল, "সার্কাসে মেয়েদের নিয়ে যাওয়া সম্বন্ধে গৌরমোহনবাবুর একটা মত আছে?"

বিনয় কহিল, "নিশ্চয় আছে।"

ললিতা। সেটা কী রকম আপনি ব্যাখ্যা করে বলুন। আমি দিদিকে ডেকে নিয়ে আসি, তিনিও শুনবেন!

বিনয় খোঁচা খাইয়া হাসিল। ললিতা কহিল, "হাসছেন কেন বিনয়বাবু! আপনি কাল সতীশকে বলেছিলেন মেয়েরা বাঘকে ভয় করে— আপনি কাউকে ভয় করেন না নাকি?"

ইহার পরে সেদিন মেয়েদের লইয়া বিনয় সার্কাসে গিয়াছিল শুধু তাই নয়, গোরার সঙ্গে তাহার সম্বন্ধটা ললিতার এবং সম্ভবত এ বাড়ির অন্য মেয়েদের কাছে কিরূপ ভাবে প্রতিভাত হইয়াছে সে কথাটাও বার বার তাহার মনের মধ্যে তোলা-পাড়া করিতে লাগিল।

তাহার পরে যেদিন বিনয়ের সঙ্গে দেখা হইল ললিতা যেন নিরীহ কৌতূহলের সঙ্গে জিজ্ঞাসা করিল, "গৌরমোহনবাবুকে সেদিনকার সার্কাসের গল্প বলেছেন?"

এ প্রশ্নের খোঁচা বিনয়কে গভীর করিয়া বাজিল— কেননা তাহাকে কর্ণমূল রক্তবর্ণ করিয়া বলিতে হইল, "না, এখনো বলা হয় নি।"

লাবণ্য আসিয়া, ঘরে ঢুকিয়া কহিল, "বিনয়বাবু, আসুন-না।"

ললিতা কহিল, "কোথায়? সার্কাসে না কি?"

লাবণ্য কহিল, "বাঃ, আজ আবার সার্কাস কোথায়? আমি ডাকছি আমার রুমালের চার ধারে পেন্‌সিল দিয়ে একটা পাড় এঁকে দিতে— আমি সেলাই করব। বিনয়বাবু কী সুন্দর আঁকতে পারেন!"

লাবণ্য বিনয়কে ধরিয়া লইয়া গেল।

১৯

সকালবেলায় গোরা কাজ করিতেছিল। বিনয় খামকা আসিয়া অত্যন্ত খাপছাড়াভাবে কহিল, "সেদিন পরেশবাবুর মেয়েদের নিয়ে আমি সার্কাস দেখতে গিয়েছিলুম।"

গোরা লিখিতে লিখিতেই বলিল, "শুনেছি।"

বিনয় বিস্মিত হইয়া কহিল, "তুমি কার কাছে শুনলে ?"

গোরা। অবিনাশের কাছে। সেও সেদিন সার্কাস দেখতে গিয়েছিল।

গোরা আর কিছু না বলিয়া লিখিতে লাগিল। গোরা এ খবরটা আগেই শুনিয়াছে, সেও আবার অবিনাশের কাছ হইতে শুনিয়াছে, সুতরাং তাহাতে বর্ণনা ও ব্যাখ্যার কোনো অভাব ঘটে নাই— ইহাতে তাহার চিরসংস্কারবশতঃ বিনয় মনের মধ্যে ভারি একটা সংকোচ বোধ করিল . সার্কাসে যাওয়া এবং এ কথাটা এমন করিয়া লোকসমাজে না উঠিলেই সে খুশি হইত।

এমন সময়ে তাহার মনে পড়িয়া গেল কাল অনেক রাত্রি পর্যন্ত না ঘুমাইয়া সে মনে মনে ললিতার সঙ্গে ঝগড়া করিয়াছে। ললিতা মনে করে সে গোরাকে ভয় করে এবং ছোটো ছেলে যেমন করিয়া মাস্টারকে মানে তেমনি করিয়াই সে গোরাকে মানিয়া চলে। এমন অন্যায় করিয়াও মানুষকে মানুষ ভুল বুঝিতে পারে! গোরা বিনয় যে একাত্মা; অসামান্যতাগুণে গোরার উপরে তাহার একটা ভক্তি আছে বটে, কিন্তু তাই বলিয়া ললিতা যে রকমটা মনে করিয়াছে সেটা গোরার প্রতিও অন্যায় বিনয়ের প্রতিও অন্যায়। বিনয় নাবালক নয় এবং গোরাও নাবালকের অছি নহে।

গোরা নিঃশব্দে লিখিয়া যাইতে লাগিল, আর ললিতার মুখের সেই তীক্ষ্ণাগ্র গুটি দুই-তিন প্রশ্ন বার বার বিনয়ের মনে পড়িল। বিনয় তাহাকে সহজে বরখাস্ত করিতে পারিল না।

দেখিতে দেখিতে বিনয়ের মনে একটা বিদ্রোহ মাথা তুলিয়া উঠিল। 'সার্কাস দেখিতে গিয়াছি তো কী হইয়াছে! অবিনাশ কে, যে, সে সেই কথা লইয়া গোরার সঙ্গে আলোচনা করিতে আসে— এবং গোরাই বা কেন আমার গতিবিধি সম্বন্ধে সেই অকালকুষ্মাণ্ডের সঙ্গে আলোচনায় যোগ দেয়! আমি কি গোরার নজরবন্দী! কাহার সঙ্গে মিশিব, কোথায় যাইব, গোরার কাছে তাহার জবাবদিহি করিতে হইবে! বন্ধুত্বের প্রতি এ যে বিষম উপদ্রব।'

গোরা ও অবিনাশের উপর বিনয়ের এত রাগ হইত না যদি সে নিজের ভীরুতাকে নিজের মধ্যে সহসা স্পষ্ট করিয়া উপলব্ধি না করিত। গোরার কাছে যে সে কোনো কথা ক্ষণকালের জন্যও ঢাকাঢাকি করিতে বাধ্য হইয়াছে সেজন্য সে আজ মনে মনে যেন গোরাকেই অপরাধী করিতে চেষ্টা করিতেছে। সার্কাসে যাওয়া লইয়া গোরা যদি বিনয়ের সঙ্গে দুটো ঝগড়ার কথা বলিত তাহা হইলেও সেটাতে বন্ধুত্বের সাম্য রক্ষিত হইত এবং বিনয় সান্ত্বনা পাইত - কিন্তু গোরা যে গম্ভীর হইয়া মস্ত বিচারক সাজিয়া

মৌনের দ্বারা বিনয়কে অবজ্ঞা করিবে ইহাতে ললিতার কথার কাঁটা তাহাকে পুনঃপুনঃ বিঁধিতে লাগিল।

এই সময় মহিম হুঁকা হাতে ঘরের মধ্যে প্রবেশ করিলেন। ডিবা হইতে ভিজা ন্যাকড়ার আবরণ তুলিয়া একটা পান বিনয়ের হাতে দিয়া কহিলেন, "বাবা বিনয়, এ দিকে তো সমস্ত ঠিক— এখন তোমার খুড়োমশায়ের কাছ থেকে একখানা চিঠি পেলেই যে নিশ্চিন্ত হওয়া যায়। তাঁকে তুমি চিঠি লিখেছ তো?"

এই বিবাহের তাগিদ আজ বিনয়কে অত্যন্ত খারাপ লাগিল, অথচ সে জানিত মহিমের কোনো দোষ নাই— তাঁহাকে কথা দেওয়া হইয়াছে। কিন্তু এই কথা দেওয়ার মধ্যে সে একটা দীনতা অনুভব করিল। আনন্দময়ী তো তাহাকে একপ্রকার বারণ করিয়াছিলেন— তাহার নিজেরও তো এ বিবাহের প্রতি কোনো আকর্ষণ ছিল না— তবে গোলেমালে ক্ষণকালের মধ্যেই এ কথাটা পাকিয়া উঠিল কী করিয়া? গোরা যে ঠিক তাড়া লাগাইয়াছিল তাহা তো বলা যায় না। বিনয় যদি একটু মনের সঙ্গে আপত্তি করিত তাহা হইলেও যে গোরা পীড়াপীড়ি করিত তাহা নহে। কিন্তু তবু! সেই তবুটুকুর উপরেই ললিতার খোঁচা আসিয়া বিঁধিতে লাগিল। সেদিনকার কোনো বিশেষ ঘটনা নহে, কিন্তু অনেক দিনের প্রভুত্ব ইহার পশ্চাতে আছে। বিনয় নিতান্তই কেবল ভালোবাসিয়া এবং একান্তই ভালোমানুষি বশত গোরার আধিপত্য অনায়াসে সহ্য করিতে অভ্যস্ত হইয়াছে। সেই জন্যই এই প্রভুত্বের সম্বন্ধই বন্ধুত্বের মাথার উপর চড়িয়া বসিয়াছে। এতদিন বিনয় ইহা অনুভব করে নাই, কিন্তু আর তো ইহাকে অস্বীকার করিয়া চলে না। তবে শশিমুখীকে কি বিবাহ করিতেই হইবে?

বিনয় কহিল, "না, খুড়োমশায়কে এখনো চিঠি লেখা হয় নি।"

মহিম কহিলেন, "ওটা আমারই ভুল হয়েছে। এ চিঠি তো তোমার লেখবার কথা নয়— ও আমিই লিখব। তাঁর পুরো নামটা কী বলো তো বাবা।"

বিনয় কহিল, "আপনি ব্যস্ত হচ্ছেন কেন? আশ্বিন-কার্তিকে তো বিবাহ হতেই পারবে না। এক অঘ্রান মাস— কিন্তু তাতেও গোল আছে। আমাদের পরিবারের ইতিহাসে বহুপূর্বে অঘ্রান মাসে কবে কার কী দুর্ঘটনা ঘটেছিল, সেই অবধি আমাদের বংশে অঘ্রানে বিবাহ প্রভৃতি সমস্ত শুভকর্ম বন্ধ আছে।"

মহিম হুঁকোটা ঘরের কোণের দেয়ালে ঠেস দিয়া রাখিয়া কহিলেন, "বিনয়, তোমরা যদি এ-সমস্ত মানবে তবে লেখাপড়া শেখাটা কি কেবল পড়া মুখস্থ করে মরা? একে তো পোড়া দেশে শুভদিন খুঁজেই পাওয়া যায় না, তার পরে আবার ঘরে ঘরে প্রাইভেট পাঁজি খুলে বসলে কাজকর্ম চলবে কী করে?"

বিনয় কহিল, "আপনি ভাদ্র-আশ্বিন মাসই বা মানেন কেন?"

মহিম কহিলেন, "আমি মানি বুঝি! কোনোকালেই না। কী করব বাবা— এ মুলুকে ভগবানকে না মানলেও বেশ চলে যায়; কিন্তু ভাদ্র-আশ্বিন বৃহস্পতি-শনি তিথি-নক্ষত্র না মানলে যে কোনোমতে ঘরে টিঁকতে দেয় না। আবার তাও বলি— মানি নে বলছি বটে, কিন্তু কাজ করবার বেলা দিন ক্ষণের অন্যথা হলেই মনটা অপ্রসন্ন হয়ে ওঠে— দেশের হাওয়ায় যেমন ম্যালেরিয়া হয় তেমনি ভয়ও হয়, ওটা কাটিয়ে উঠতে পারলুম না।"

বিনয়। আমাদের বংশে অঘ্রানের ভয়টাও কাটবে না। অন্তত খুড়িমা কিছুতেই রাজি হবেন না।

এমনি করিয়া সেদিনকার মতো বিনয় কোনোমতে কথাটা চাপা দিয়া রাখিল।

বিনয়ের কথার স্বর শুনিয়া গোরা বুঝিল, বিনয়ের মনে একটা দ্বিধা উপস্থিত হইয়াছে। কিছুদিন হইতে বিনয়ের দেখাই পাওয়া যাইতেছিল না। গোরা বুঝিয়াছিল বিনয় পরেশবাবুর বাড়ি পূর্বের চেয়েও আরও ঘন ঘন যাতায়াত আরম্ভ করিয়াছে। তাহার পরে আজ এই বিবাহের প্রস্তাবে পাশ কাটাইবার চেষ্টায় গোরার মনে খটকা বাধিল।

সাপ যেমন কাহাকেও গিলিতে আরম্ভ করিলে তাহাকে কোনোমতেই ছাড়িতে পারে না— গোরা তেমনি তাহার কোনো সংকল্প ছাড়িয়া দিতে বা তাহার একটু-আধটু বাদ দিতে একেবারে অক্ষম বলিলেই হয়। অপর পক্ষ হইতে কোনো বাধা অথবা শৈথিল্য উপস্থিত হইলে তাহার জেদ আরও চড়িয়া উঠিতে থাকে। দ্বিধাগ্রস্ত বিনয়কে সবলে ধরিয়া রাখিবার জন্য গোরার সমস্ত অন্তঃকরণ উদ্যত হইয়া উঠিল।

গোরা তাহার লেখা ছাড়িয়া মুখ তুলিয়া কহিল, "বিনয়, এক বার যখন তুমি দাদাকে কথা দিয়েছ তখন কেন ওঁকে অনিশ্চিতের মধ্যে রেখে মিথ্যে কষ্ট দিচ্ছ?"

বিনয় হঠাৎ অসহিষ্ণু হইয়া বলিয়া উঠিল, "আমি কথা দিয়েছি— না তাড়াতাড়ি আমার কাছ থেকে কথা কেড়ে নেওয়া হয়েছে?"

গোরা বিনয়ের এই অকস্মাৎ বিদ্রোহের লক্ষণ দেখিয়া বিস্মিত এবং কঠিন হইয়া উঠিয়া কহিল, "কথা কে কেড়ে নিয়েছিল?"

বিনয় কহিল, "তুমি।"

গোরা। আমি! তোমার সঙ্গে এ সম্বন্ধে আমার পাঁচ-সাতটার বেশি কথাই হয় নি— তাকে বলে কথা কেড়ে নেওয়া!

বস্তুত বিনয়ের পক্ষে স্পষ্ট প্রমাণ কিছুই ছিল না— গোরা যাহা বলিতেছে তাহা

সত্য— কথা অল্পই হইয়াছিল এবং তাহার মধ্যে এমন কিছু বেশি তাগিদ ছিল না যাহাকে পীড়াপীড়ি বলা চলে— তবুও এ কথা সত্য, গোরাই বিনয়ের কাছ হইতে তাহার সম্মতি যেন লুঠ করিয়া লইয়াছিল। যে কথার বাহ্য প্রমাণ অল্প সেই অভিযোগ সম্বন্ধে মানুষের ক্ষোভও কিছু বেশি হইয়া থাকে। তাই বিনয় কিছু অসংগত রাগের স্বরে বলিল, "কেড়ে নিতে বেশি কথার দরকার করে না।"

গোরা টেবিল ছাড়িয়া উঠিয়া দাঁড়াইয়া কহিল, "নাও তোমার কথা ফিরিয়ে নাও। তোমার কাছ থেকে ভিক্ষে করেই নেব বা দস্যুবৃত্তি করেই নেব এতবড়ো মহামূল্য কথা এটা নয়।"

পাশের ঘরেই মহিম ছিলেন— গোরা বজ্রস্বরে তাঁহাকে ডাকিল, "দাদা।"

মহিম শশব্যস্ত হইয়া ঘরে আসিতেই গোরা কহিল, "দাদা, আমি তোমাকে গোড়াতেই বলি নি যে শশিমুখীর সঙ্গে বিনয়ের বিবাহ হতে পারে না -- আমার তাতে মত নেই!"

মহিম। নিশ্চয় বলেছিলে। তুমি ছাড়া এমন কথা আর কেউ বলতে পারত না। অন্য কোনো ভাই হলে ভাইঝির বিবাহপ্রস্তাবে প্রথম থেকেই উৎসাহ প্রকাশ করত।

গোরা। তুমি কেন আমাকে দিয়ে বিনয়ের কাছে অনুরোধ করালে?

মহিম। মনে করেছিলুম তাতে কাজ পাওয়া যাবে, আর কোনো কারণ নেই।

গোরা মুখ লাল করিয়া বলিল, "আমি এ-সবের মধ্যে নেই। বিবাহের ঘটকালি করা আমার ব্যবসায় নয়, আমার অন্য কাজ আছে।"

এই বলিয়া গোরা ঘর হইতে বাহির হইয়া গেল। হতবুদ্ধি মহিম বিনয়কে এ সম্বন্ধে কোনো প্রশ্ন করিবার পূর্বেই সেও একেবারে রাস্তায় বাহির হইয়া পড়িল। মহিম দেওয়ালের কোণ হইতে হুঁকাটা তুলিয়া লইয়া চুপ করিয়া বসিয়া টান দিতে লাগিলেন।

গোরার সঙ্গে বিনয়ের ইতিপূর্বে অনেক দিন অনেক ঝগড়া হইয়া গিয়াছে, কিন্তু এমন আকস্মিক প্রচণ্ড অগ্ন্যুৎপাতের মতো ব্যাপার আর কখনো হয় নাই। বিনয় নিজের কৃত কর্মে প্রথমটা স্তম্ভিত হইয়া গেল। তাহার পরে বাড়ি গিয়া তাহার বুকের মধ্যে শেল বিঁধিতে লাগিল। এই ক্ষণকালের মধ্যেই গোরাকে সে যে কত বড়ো একটা আঘাত দিয়াছে তাহা মনে করিয়া তাহার আহারে বিশ্রামে রুচি রহিল না। বিশেষত এ ঘটনায় গোরাকে দোষী করা যে নিতান্তই অদ্ভুত ও অসংগত হইয়াছে ইহাই তাহাকে দগ্ধ করিতে লাগিল; সে বার বার বলিল, "অন্যায়, অন্যায়, অন্যায়!"

বেলা দুইটার সময় আনন্দময়ী সবে যখন আহার সারিয়া সেলাই লইয়া বসিয়াছেন এমন সময় বিনয় আসিয়া তাঁহার কাছে বসিল। আজ সকালবেলাকার কতকটা খবর তিনি মহিমের কাছ হইতে পাইয়াছিলেন। আহারের সময় গোরার মুখ দেখিয়াও তিনি বুঝিয়াছিলেন, একটা ঝড় হইয়া গেছে।

বিনয় আসিয়াই কহিল, "মা আমি অন্যায় করেছি। শশিমুখীর সঙ্গে বিবাহের কথা নিয়ে আমি আজ সকালে গোরাকে যা বলেছি তার কোনো মানে নেই।"

আনন্দময়ী কহিলেন, "তা হোক বিনয়— মনের মধ্যে কোনো একটা ব্যথা চাপতে গেলে ওই রকম করেই বেরিয়ে পড়ে। ও ভালোই হয়েছে। এ ঝগড়ার কথা দু দিন পরে তুমিও ভুলবে গোরাও ভুলে যাবে।"

বিনয়। কিন্তু, মা, শশিমুখীর সঙ্গে আমার বিবাহে কোনো আপত্তি নেই, সেই কথা আমি তোমাকে জানাতে এসেছি।

আনন্দময়ী। বাছা, তাড়াতাড়ি ঝগড়া মেটাবার চেষ্টা করতে গিয়ে আবার একটা ঝঞ্ঝাটে পোড়ো না। বিবাহটা চিরকালের জিনিস, ঝগড়া দু দিনের।

বিনয় কোনোমতেই শুনিল না। সে এ প্রস্তাব লইয়া এখনই গোরার কাছে যাইতে পারিল না। মহিমকে গিয়া জানাইল— বিবাহের প্রস্তাবে কোনো বিঘ্ন নাই —মাঘমাসেই কার্য সম্পন্ন হইবে— খুড়ামহাশয়ের যাহাতে কোনো অমত না হয় সে ভার বিনয় নিজেই লইবে।

মহিম কহিলেন, "পানপত্রটা হয়ে যাক-না।"

বিনয় কহিল, "তা বেশ, সেটা গোরার সঙ্গে পরামর্শ করে করবেন।"

মহিম ব্যস্ত হইয়া কহিলেন, "আবার গোরার সঙ্গে পরামর্শ!"

বিনয় কহিল, "না, তা না হলে চলবে না।"

মহিম কহিলেন, "না যদি চলে তা হলে তো কথাই নেই— কিন্তু—" বলিয়া একটা পান লইয়া মুখে পুরিলেন।

২০

মহিম সেদিন গোরাকে কিছু না বলিয়া তাহার পরের দিন তাহার ঘরে গেলেন। তিনি মনে করিয়াছিলেন গোরাকে পুনর্বার রাজি করাইতে বিস্তর লড়ালড়ি করিতে হইবে। কিন্তু তিনি যেই আসিয়া বলিলেন যে বিনয় কাল বিকালে আসিয়া বিবাহ সম্বন্ধে পাকা কথা দিয়া গেছে ও পানপত্র সম্বন্ধে গোরার পরামর্শ জিজ্ঞাসা করিতে বলিয়াছে, গোরা তখনই নিজের সম্মতি প্রকাশ করিয়া বলিল, "বেশ তো, পানপত্র হয়ে যাক-না।"

মহিম আশ্চর্য হইয়া কহিলেন, "এখন তো বলছ 'বেশ তো'। এর পরে আবার বাগড়া দেবে না তো ?"

গোরা কহিল, "আমি তো বাধা দিয়ে বাগড়া দিই নি, অনুরোধ করেই বাগড়া দিয়েছি।"

মহিম। অতএব তোমার কাছে আমার মিনতি এই যে, তুমি বাধাও দিয়ো না, অনুরোধও কোরো না। কুরুপক্ষে নারায়ণী সেনাতেও আমার কাজ নেই, আর পাণ্ডবপক্ষে নারায়ণেও আমার দরকার দেখি নে। আমি একলা যা পারি সেই ভালো— ভুল করেছিলুম— তোমার সহায়তাও যে এমন বিপরীত তা আমি পূর্বে জানতুম না। যা হোক, কাজটা হয় এটাতে তোমার ইচ্ছা আছে তো ?

গোরা। হাঁ, ইচ্ছা আছে।

মহিম। তা হলে ইচ্ছাই থাক্, কিন্তু চেষ্টায় কাজ নেই।

গোরা রাগ করে বটে এবং রাগের মুখে সবই করিতে পারে সেটাও সত্য— কিন্তু সেই রাগকে পোষণ করিয়া নিজের সংকল্প নষ্ট করা তাহার স্বভাব নয়। বিনয়কে যেমন করিয়া হউক সে বাঁধিতে চায়, এখন অভিমানের সময় নহে। গতকল্যকার ঝগড়ার প্রতিক্রিয়ার দ্বারাতেই যে বিবাহের কথাটা পাকা হইল, বিনয়ের বিদ্রোহই যে বিনয়ের বন্ধনকে দৃঢ় করিল, সে কথা মনে করিয়া গোরা কালিকার ঘটনায় মনে মনে খুশি হইল। বিনয়ের সঙ্গে তাহাদের চিরন্তন স্বাভাবিক সম্বন্ধ স্থাপন করিতে গোরা কিছুমাত্র বিলম্ব করিল না। কিন্তু এবার দুজনকার মাঝখানে তাহাদের একান্ত সহজ ভাবের একটুখানি ব্যতিক্রম ঘটিল।

গোরা এবার বুঝিয়াছে দূর হইতে বিনয়কে টানিয়া রাখা শক্ত হইবে— বিপদের ক্ষেত্র যেখানে সেইখানেই পাহারা দেওয়া চাই। গোরা মনে ভাবিল, আমি যদি পরেশবাবুদের বাড়িতে সর্বদা যাতায়াত রাখি তাহা হইলে বিনয়কে ঠিক গণ্ডির মধ্যে ধরিয়া রাখিতে পারিব।

সেই দিনই অর্থাৎ ঝগড়ার পরদিন অপরাহ্নে গোরা বিনয়ের বাসায় আসিয়া উপস্থিত হইল। আজই গোরা আসিবে বিনয় কোনোমতেই এমন আশা করে নাই। সেই জন্য সে মনে মনে যেমন খুশি তেমনি আশ্চর্য হইয়া উঠিল।

আরও আশ্চর্যের বিষয় গোরা পরেশবাবুদের মেয়েদের কথাই পাড়িল, অথচ তাহার মধ্যে কিছুমাত্র বিরূপতা ছিল না। এই আলোচনায় বিনয়কে উত্তেজিত করিয়া তুলিতে বেশি চেষ্টার প্রয়োজন করে না।

সুচরিতার সঙ্গে বিনয় যে-সকল কথার আলোচনা করিয়াছে তাহা আজ সে

*

বিস্তারিত করিয়া গোরাকে বলিতে লাগিল। সুচরিতা যে বিশেষ আগ্রহের সহিত এ-সকল প্রসঙ্গ আপনি উত্থাপিত করে এবং যতই তর্ক করুক-না কেন মনের অলক্ষ্য দেশে সে যে ক্রমশই অল্প অল্প করিয়া সায় দিতেছে, এ কথা জানাইয়া গোরাকে বিনয় উৎসাহিত করিবার চেষ্টা করিল।

বিনয় গল্প করিতে করিতে কহিল, "নন্দর মা ভূতের ওঝা এনে নন্দকে কী করে মেরে ফেলেছে এবং তাই নিয়ে তোমার সঙ্গে কী কথা হয়েছিল তাই যখন বলছিলুম তখন তিনি বললেন, 'আপনারা মনে করেন ঘরের মধ্যে আবদ্ধ করে মেয়েদের রাঁধতে বাড়তে আর ঘর নিকোতে দিলেই তাদের সমস্ত কর্তব্য হয়ে গেল। এক দিকে এমনি করে তাদের বুদ্ধিশুদ্ধি সমস্ত খাটো করে রেখে দেবেন, তার পরে যখন তারা ভূতের ওঝা ডাকে তখনও আপনারা রাগ করতে ছাড়বেন না। যাদের পক্ষে দুটি-একটি পরিবারের মধ্যেই সমস্ত বিশ্বজগৎ তারা কখনোই সম্পূর্ণ মানুষ হতে পারে না — এবং তারা মানুষ না হলেই পুরুষের সমস্ত বড়ো কাজকে নষ্ট ক'রে অসম্পূর্ণ ক'রে পুরুষকে তারা নীচের দিকে ভারাক্রান্ত ক'রে নিজেদের দুর্গতির শোধ তুলবেই। নন্দর মাকে আপনারা এমন করে গড়েছেন এবং এমন জায়গায় ঘিরে রেখেছেন যে, আজ প্রাণের দায়েও আপনারা যদি তাকে সুবুদ্ধি দিতে চান তো সেখানে গিয়ে পৌঁছবেই না।' আমি এ নিয়ে তর্ক করবার অনেক চেষ্টা করেছি, কিন্তু সত্য বলছি গোরা, মনে মনে তাঁর সঙ্গে মতের মিল হওয়াতে আমি জোরের সঙ্গে তর্ক করতে পারি নি। তাঁর সঙ্গে তবু তর্ক চলে, কিন্তু ললিতার সঙ্গে তর্ক করতে আমার সাহস হয় না। ললিতা যখন ভ্রূ তুলে বললেন, 'আপনারা মনে করেন, জগতের কাজ আপনারা করবেন, আর আপনাদের কাজ আমরা করব! সেটি হবার জো নেই। জগতের কাজ হয় আমরাও চালাব, নয় আমরা বোঝা হয়ে থাকব; আমরা যদি বোঝা হই— তখন রাগ করে বলবেন: পথে নারী বিবর্জিতা! কিন্তু নারীকেও যদি চলতে দেন, তা হলে পথেই হোক আর ঘরেই হোক নারীকে বিবর্জন করার দরকার হয় না।' তখন আমি আর কোনো উত্তর না করে চুপ করে রইলুম। ললিতা সহজে কথা কন না, কিন্তু যখন কন তখন খুব সাবধানে উত্তর দিতে হয়। যাই বল গোরা, আমারও মনে খুব বিশ্বাস হয়েছে যে আমাদের মেয়েরা যদি চীন-রমণীদের পায়ের মতো সংকুচিত হয়ে থাকে তা হলে আমাদের কোনো কাজ এগোবে না।

গোরা। মেয়েদের শিক্ষা দেওয়া হবে না, এমন কথা তো আমি কোনো দিন বলি নে।

বিনয়। চারুপাঠ তৃতীয় ভাগ পড়ালেই বুঝি শিক্ষা দেওয়া হয়?

গোরা। আচ্ছা, এবার থেকে বিনয়বোধ প্রথম ভাগ ধরানো যাবে।

সেদিন দুই বন্ধুতে ঘুরিয়া ফিরিয়া কেবলই পরেশবাবুর মেয়েদের কথা হইতে হইতে রাত হইয়া গেল।

গোরা একলা বাড়ি ফিরিবার পথে ওই-সকল কথাই মনের মধ্যে নাড়াচাড়া করিতে লাগিল এবং ঘরে আসিয়া বিছানায় শুইয়া যতক্ষণ ঘুম না আসিল পরেশবাবুর মেয়েদের কথা মন হইতে তাড়াইতে পারিল না। গোরার জীবনে এ উপসর্গ কোনোকালেই ছিল না, মেয়েদের কথা সে কোনোদিন চিন্তামাত্রই করে নাই। জগদ্ব্যাপারে এটাও যে একটা কথার মধ্যে, এবার বিনয় তাহা প্রমাণ করিয়া দিল। ইহাকে উড়াইয়া দিলে চলিবে না, ইহার সঙ্গে হয় আপোষ নয় লড়াই করিতে হইবে।

পরদিন বিনয় যখন গোরাকে কহিল "পরেশবাবুর বাড়িতে একবার চলোই-না, — অনেকদিন যাও নি— তিনি তোমার কথা প্রায়ই জিজ্ঞাসা করেন", তখন গোরা বিনা আপত্তিতে রাজি হইল। শুধু রাজি হওয়া নহে, তাহার মনের মধ্যে পূর্বের মতো নিরুৎসুক ভাব ছিল না। প্রথমে সুচরিতা ও পরেশবাবুর কন্যাদের অস্তিত্ব সম্বন্ধে গোরা সম্পূর্ণ উদাসীন ছিল, তাহার পরে মধ্যে অবজ্ঞাপূর্ণ বিরুদ্ধ ভাব তাহার মনে জন্মিয়াছিল, এখন তাহার মনে একটা কৌতূহলের উদ্রেক হইয়াছে। বিনয়ের চিত্তকে কিসে যে এত করিয়া আকর্ষণ করিতেছে তাহা জানিবার জন্য তাহার মনে একটা বিশেষ আগ্রহ জন্মিয়াছে।

উভয়ে যখন পরেশবাবুর বাড়ি গিয়া পৌঁছিল তখন সন্ধ্যা হইয়াছে। দোতলার ঘরে একটা তেলের শেজ জ্বালাইয়া হারান তাঁহার একটা ইংরেজি লেখা পরেশবাবুকে শুনাইতেছিলেন। এ স্থলে পরেশবাবু বস্তুত উপলক্ষমাত্র ছিলেন— সুচরিতাকে শোনানোই তাঁহার উদ্দেশ্য ছিল। সুচরিতা টেবিলের দূরপ্রান্তে চোখের উপর হইতে আলো আড়াল করিবার জন্য মুখের সামনে একটা তালপাতার পাখা তুলিয়া ধরিয়া চুপ করিয়া বসিয়া ছিল। সে আপন স্বাভাবিক বাধ্যতাবশত প্রবন্ধটি শুনিবার জন্য বিশেষ চেষ্টা করিতেছিল, কিন্তু থাকিয়া থাকিয়া তাহার মন কেবলই অন্য দিকে যাইতেছিল।

এমন সময় চাকর আসিয়া যখন গোরা ও বিনয়ের আগমন-সংবাদ জ্ঞাপন করিল তখন সুচরিতা হঠাৎ চমকিয়া উঠিল। সে চৌকি ছাড়িয়া চলিয়া যাইবার উপক্রম করিতেই পরেশবাবু কহিলেন, "রাধে, যাচ্ছ কোথায়? আর কেউ নয়, আমাদের বিনয় আর গৌর এসেছে।"

সুচরিতা সংকুচিত হইয়া আবার বসিল। হারানের সুদীর্ঘ ইংরেজি রচনা-পাঠ

ভঙ্গ ঘটাতে সুচরিতার আরাম বোধ হইল; গোরা আসিয়াছে শুনিয়া তাহার মনে যে একটা উত্তেজনা হয় নাই তাহাও নহে, কিন্তু হারানবাবুর সম্মুখে গোরার আগমনে তাহার মনের মধ্যে ভারি একটা অস্বস্তি এবং সংকোচ বোধ হইতে লাগিল। দুজনে পাছে বিরোধ বাধে এই মনে করিয়া, অথবা কী যে তাহার কারণ তাহা বলা শক্ত।

গৌরের নাম শুনিয়াই হারানবাবুর মনের ভিতরটা একেবারে বিমুখ হইয়া উঠিল। গৌরের নমস্কারে কোনোমতে প্রতিনমস্কার করিয়া তিনি গম্ভীর হইয়া বসিয়া রহিলেন। হারানকে দেখিবামাত্র গোরার সংগ্রাম করিবার প্রবৃত্তি সশস্ত্রে উদ্যত হইয়া উঠিল।

বরদাসুন্দরী তাঁহার তিন মেয়েকে লইয়া নিমন্ত্রণে গিয়াছিলেন; কথা ছিল সন্ধ্যার সময় পরেশবাবু গিয়া তাঁহাদিগকে ফিরাইয়া আনিবেন। পরেশবাবুর যাইবার সময় হইয়াছে। এমন সময় গোরা ও বিনয় আসিয়া পড়াতে তাঁহার বাধা পড়িল। কিন্তু আর বিলম্ব করা উচিত হইবে না জানিয়া তিনি হারান ও সুচরিতাকে কানে কানে বলিয়া গেলেন, "তোমরা এঁদের নিয়ে একটু বোসো, আমি যত শীঘ্র পারি ফিরে আসছি।"

দেখিতে দেখিতে গোরা এবং হারানবাবুর মধ্যে তুমুল তর্ক বাধিয়া গেল। যে প্রসঙ্গ লইয়া তর্ক তাহা এই— কলিকাতার অনতিদূরবর্তী কোনো জেলার ম্যাজিস্ট্রেট ব্রাউন্‌লো সাহেবের সহিত ঢাকায় থাকিতে পরেশবাবুদের আলাপ হইয়াছিল। পরেশবাবুর স্ত্রীকন্যারা অন্তঃপুর হইতে বাহির হইতেন বলিয়া সাহেব এবং তাঁহার স্ত্রী ইঁহাদিগকে বিশেষ খাতির করিতেন। সাহেব তাঁহার জন্মদিনে প্রতি বৎসরে কৃষিপ্রদর্শনী মেলা করিয়া থাকেন। এবারে বরদাসুন্দরী ব্রাউন্‌লো সাহেবের স্ত্রীর সহিত দেখা করিবার সময় ইংরেজি কাব্যসাহিত্য প্রভৃতিতে নিজের কন্যাদের বিশেষ পারদর্শিতার কথা উত্থাপন করাতে মেমসাহেব সহসা কহিলেন, 'এবার মেলায় লেফ্‌টেনান্ট্‌-গবর্নর সস্ত্রীক আসিবেন, আপনার মেয়েরা যদি তাঁহাদের সম্মুখে একটা ছোটোখাটো ইংরেজি কাব্যনাট্য অভিনয় করেন তো বড়ো ভালো হয়।' এই প্রস্তাবে বরদাসুন্দরী অত্যন্ত উৎসাহিত হইয়া উঠিয়াছেন। আজ তিনি মেয়েদের রিহার্সাল দেওয়াইবার জন্যই কোনো বন্ধুর বাড়িতে লইয়া গিয়াছেন। এই মেলায় গোরার উপস্থিত থাকা সম্ভবপর হইবে কি না জিজ্ঞাসা করায় গোরা কিছু অনাবশ্যক উগ্রতার সহিত বলিয়াছিল— না। এই প্রসঙ্গে এ দেশে ইংরেজ-বাঙালির সম্বন্ধ ও পরস্পর সামাজিক সম্মিলনের বাধা লইয়া দুই তরফে রীতিমত বিতণ্ডা উপস্থিত হইল।

হারান কহিলেন, "বাঙালিরই দোষ। আমাদের এত কুসংস্কার ও কুপ্রথা যে, আমরা ইংরেজের সঙ্গে মেলবার যোগ্যই নই।"

গোরা কহিল, "যদি তাই সত্য হয় তবে সেই অযোগ্যতাসত্ত্বেও ইংরেজের সঙ্গে মেলবার জন্যে লালায়িত হয়ে বেড়ানো আমাদের পক্ষে লজ্জাকর।"

হারান কহিলেন, "কিন্তু যাঁরা যোগ্য হয়েছেন তাঁরা ইংরেজের কাছে যথেষ্ট সমাদর পেয়ে থাকেন— যেমন এঁরা সকলে।"

গোরা। এক জনের সমাদরের দ্বারা অন্য সকলের অনাদরটা যেখানে বেশি করে ফুটে ওঠে সেখানে এরকম সমাদরকে আমি অপমান বলে গণ্য করি।

দেখিতে দেখিতে হারানবাবু অত্যন্ত ক্রুদ্ধ হইয়া উঠিলেন, এবং গোরা তাঁহাকে রহিয়া রহিয়া বাক্যশেলে বিদ্ধ করিতে লাগিল।

দুই পক্ষে এইরূপে যখন তর্ক চলিতেছে সুচরিতা টেবিলের প্রান্তে বসিয়া পাখার আড়াল হইতে গোরাকে একদৃষ্টিতে লক্ষ্য করিয়া দেখিতেছিল। কী কথা হইতেছে তাহা তাহার কানে আসিতেছিল বটে, কিন্তু তাহাতে তাহার মন ছিল না। সুচরিতা যে গোরাকে অনিমেষনেত্রে দেখিতেছে সে সম্বন্ধে তাহার নিজের যদি চেতনা থাকিত তবে সে লজ্জিত হইত, কিন্তু সে যেন আত্মবিস্মৃত হইয়াই গোরাকে নিরীক্ষণ করিতেছিল। গোরা তাহার বলিষ্ঠ দুই বাহু টেবিলের উপরে রাখিয়া সম্মুখে ঝুঁকিয়া বসিয়াছিল; তাহার প্রশস্ত শুভ্র ললাটের উপর বাতির আলো পড়িয়াছে; তাহার মুখে কখনো অবজ্ঞার হাস্য কখনো বা ঘৃণার ভ্রূকুটি তরঙ্গিত হইয়া উঠিতেছে; তাহার মুখের প্রত্যেক ভাবলীলায় একটা আত্মমর্যাদার গৌরব লক্ষিত হইতেছে; সে যাহা বলিতেছে তাহা যে কেবলমাত্র সাময়িক বিতর্ক বা আক্ষেপের কথা নহে, প্রত্যেক কথা যে তাহার অনেক দিনের চিন্তা এবং ব্যবহারের দ্বারা নিঃসন্দিগ্ধরূপে গঠিত হইয়া উঠিয়াছে এবং তাহার মধ্যে যে কোনোপ্রকার দ্বিধা-দুর্বলতা বা আকস্মিকতা নাই তাহা কেবল তাহার কণ্ঠস্বরে নহে, তাহার মুখে এবং তাহার সমস্ত শরীরেই যেন সুদৃঢ়ভাবে প্রকাশ পাইতেছে। সুচরিতা তাহাকে বিস্মিত হইয়া দেখিতে লাগিল। সুচরিতা তাহার জীবনে এত দিন পরে এই প্রথম একজনকে একটি বিশেষ মানুষ একটি বিশেষ পুরুষ বলিয়া যেন দেখিতে পাইল। তাহাকে আর দশ জনের সঙ্গে মিলাইয়া দেখিতে পারিল না। এই গোরার বিরুদ্ধে দাঁড়াইয়া হারানবাবু অকিঞ্চিৎকর হইয়া পড়িলেন। তাঁহার শরীরের এবং মুখের আকৃতি, তাঁহার হাব ভাব ভঙ্গী, এমন-কি, তাঁহার জামা এবং চাদরখানা পর্যন্ত যেন তাঁহাকে ব্যঙ্গ করিতে লাগিল। এতদিন বারম্বার বিনয়ের সঙ্গে গোরার সম্বন্ধে আলোচনা

করিয়া সুচরিতা গোরাকে একটা বিশেষ দলের একটা বিশেষ মতের অসামান্য লোক বলিয়া মনে করিয়াছিল, তাহার দ্বারা দেশের একটা কোনো বিশেষ মঙ্গল-উদ্দেশ্য সাধিত হইতে পারে এইমাত্র সে কল্পনা করিয়াছিল— আজ সুচরিতা তাহার মুখের দিকে একমনে চাহিতে চাহিতে সমস্ত দল, সমস্ত মত, সমস্ত উদ্দেশ্য হইতে পৃথক করিয়া গোরাকে কেবল গোরা বলিয়াই যেন দেখিতে লাগিল। চাঁদকে সমুদ্র যেমন সমস্ত প্রয়োজন সমস্ত ব্যবহারের অতীত করিয়া দেখিয়াই অকারণে উদ্‌বেল হইয়া উঠিতে থাকে, সুচরিতার অন্তঃকরণ আজ তেমনি সমস্ত ভুলিয়া, তাহার সমস্ত বুদ্ধি ও সংস্কার, তাহার সমস্ত জীবনকে অতিক্রম করিয়া যেন চতুর্দিকে উচ্ছ্বসিত হইয়া উঠিতে লাগিল। মানুষ কী, মানুষের আত্মা কী, সুচরিতা এই তাহা প্রথম দেখিতে পাইল এবং এই অপূর্ব অনুভূতিতে সে নিজের অস্তিত্ব একেবারে বিস্মৃত হইয়া গেল।

হারানবাবু সুচরিতার এই তদ্‌গত ভাব লক্ষ্য করিয়াছিলেন। তাহাতে তাঁহার তর্কের যুক্তিগুলি জোর পাইতেছিল না। অবশেষে এক সময় নিতান্ত অধীর হইয়া তিনি আসন ছাড়িয়া উঠিয়া পড়িলেন এবং সুচরিতাকে নিতান্ত আত্মীয়ের মতো ডাকিয়া কহিলেন, “সুচরিতা, একবার এ ঘরে এস, তোমার সঙ্গে আমার একটা কথা আছে।”

সুচরিতা একেবারে চমকিয়া উঠিল। তাহাকে কে যেন মারিল। হারানবাবুর সহিত তাহার যেরূপ সম্বন্ধ তাহাতে তিনি যে কখনো তাহাকে এরূপ আহ্বান করিতে পারেন না তাহা নহে। অন্য সময় হইলে সে কিছু মনেই করিত না; কিন্তু আজ গোরা ও বিনয়ের সম্মুখে সে নিজেকে অপমানিত বোধ করিল। বিশেষত গোরা তাহার মুখের দিকে এমন এক রকম করিয়া চাহিল যে, সে হারানবাবুকে ক্ষমা করিতে পারিল না। প্রথমটা, সে যেন কিছুই শুনিতে পায় নাই এমনিভাবে চুপ করিয়া বসিয়া রহিল। হারানবাবু তখন কণ্ঠস্বরে একটু বিরক্তি প্রকাশ করিয়া কহিলেন, “শুনছ সুচরিতা? আমার একটা কথা আছে, একবার এ ঘরে আসতে হবে।”

সুচরিতা তাঁহার মুখের দিকে না তাকাইয়াই কহিল, “এখন থাক— বাবা আসুন, তার পরে হবে।”

বিনয় উঠিয়া কহিল, “আমরা নাহয় যাচ্ছি।”

সুচরিতা তাড়াতাড়ি কহিল, “না বিনয়বাবু, উঠবেন না। বাবা আপনাদের থাকতে বলেছেন। তিনি এলেন বলে।” তাহার কণ্ঠস্বরে একটা ব্যাকুল অনুনয়ের ভাব প্রকাশ পাইল। হরিণীকে যেন ব্যাধের হাতে ফেলিয়া যাইবার প্রস্তাব হইয়াছিল।

“আমি আর থাকতে পারছি নে, আমি তবে চললুম” বলিয়া হারানবাবু

দ্রুতপদে ঘর হইতে চলিয়া গেলেন। রাগের মাথায় বাহির হইয়া আসিয়া পরক্ষণেই তাঁহার অনুতাপ হইতে লাগিল, কিন্তু তখন ফিরিবার আর কোনো উপলক্ষ খুঁজিয়া পাইলেন না।

হারানবাবু চলিয়া গেলে সুচরিতা একটা কোন্ সুগভীর লজ্জায় মুখ যখন রক্তিম ও নত করিয়া বসিয়া ছিল, কী করিবে কী বলিবে কিছুই ভাবিয়া পাইতেছিল না, সেই সময়ে গোরা তাহার মুখের দিকে ভালো করিয়া চাহিয়া লইবার অবকাশ পাইয়াছিল। গোরা শিক্ষিত মেয়েদের মধ্যে যে ঔদ্ধত্য, যে প্রগল্‌ভতা কল্পনা করিয়া রাখিয়াছিল, সুচরিতার মুখশ্রীতে তাহার আভাসমাত্র কোথায়! তাহার মুখে বুদ্ধির একটা উজ্জ্বলতা নিঃসন্দেহ প্রকাশ পাইতেছিল, কিন্তু নম্রতা ও লজ্জার দ্বারা তাহা কী সুন্দর কোমল হইয়া আজ দেখা দিয়াছে! মুখের ডৌলটি কী সুকুমার! ভ্রূযুগলের উপরে ললাটটি যেন শরতের আকাশখণ্ডের মতো নির্মল ও স্বচ্ছ। ঠোঁট দুটি চুপ করিয়া আছে, কিন্তু অনুচ্চারিত কথার মাধুর্য সেই দুটি ঠোঁটের মাঝখানে যেন কোমল একটি কুঁড়ির মতো রহিয়াছে। নবীনা রমণীর বেশভূষার প্রতি গোরা পূর্বে কোনোদিন ভালো করিয়া চাহিয়া দেখে নাই এবং না দেখিয়াই সে-সমস্তের প্রতি তাহার একটা ধিক্‌কারভাব ছিল— আজ সুচরিতার দেহে তাহার নূতন ধরনের শাড়ি পরার ভঙ্গী তাহার একটু বিশেষভাবে ভালো লাগিল; সুচরিতার একটি হাত টেবিলের উপরে ছিল— তাহার জামার আস্তিনের কুঞ্চিত প্রান্ত হইতে সেই হাতখানি আজ গোরার চোখে কোমল হৃদয়ের একটি কল্যাণপূর্ণ বাণীর মতো বোধ হইল। দীপালোকিত শান্ত সন্ধ্যায় সুচরিতাকে বেষ্টন করিয়া সমস্ত ঘরটি তাহার আলো, তাহার দেয়ালের ছবি, তাহার গৃহসজ্জা, তাহার পারিপাট্য লইয়া একটি যেন বিশেষ অখণ্ড রূপ ধারণ করিয়া দেখা দিল। তাহা যে গৃহ, তাহা যে সেবাকুশলা নারীর যত্নে স্নেহে সৌন্দর্যে মণ্ডিত, তাহা যে দেয়াল ও কড়িবরগা ছাদের চেয়ে অনেক বেশি— ইহা আজ গোরার কাছে মুহূর্তের মধ্যে প্রত্যক্ষ হইয়া উঠিল। গোরা আপনার চতুর্দিকের আকাশের মধ্যে একটা সজীব সত্তা অনুভব করিল— তাহার হৃদয়কে চারি দিক হইতেই একটা হৃদয়ের হিল্লোল আসিয়া আঘাত করিতে লাগিল, একটা কিসের নিবিড়তা তাহাকে যেন বেষ্টন করিয়া ধরিল। এরূপ অপূর্ব উপলব্ধি তাহার জীবনে কোনোদিন ঘটে নাই। দেখিতে দেখিতে ক্রমশই সুচরিতার কপালের ভ্রষ্ট কেশ হইতে তাহার পায়ের কাছে শাড়ির পাড়টুকু পর্যন্ত অত্যন্ত সত্য এবং অত্যন্ত বিশেষ হইয়া উঠিল। একই কালে সমগ্রভাবে সুচরিতা এবং সুচরিতার প্রত্যেক অংশ স্বতন্ত্রভাবে গোরার দৃষ্টিকে আকর্ষণ করিতে লাগিল।

কিছুক্ষণ কেহ কোনো কথা কহিতে না পারিয়া সকলেই একপ্রকার কুণ্ঠিত হইয়া পড়িল। তখন বিনয় সুচরিতার দিকে চাহিয়া কহিল "সেদিন আমাদের কথা হচ্ছিল" —বলিয়া একটা কথা উত্থাপন করিয়া দিল।

সে কহিল, "আপনাকে তো বলেইছি, আমার এমন একদিন ছিল যখন আমার মনে বিশ্বাস ছিল, আমাদের দেশের জন্যে, সমাজের জন্যে, আমাদের কিছুই আশা করবার নেই— চিরদিনই আমরা নাবালকের মতো কাটাব এবং ইংরেজ আমাদের অছি নিযুক্ত হয়ে থাকবে— যেখানে যা যেমন আছে সেইরকমই থেকে যাবে— ইংরেজের প্রবল শক্তি এবং সমাজের প্রবল জড়তার বিরুদ্ধে আমাদের কোথাও কোনো উপায়মাত্র নেই। আমাদের দেশের অধিকাংশ লোকেরই এইরকম মনের ভাব। এমন অবস্থায় মানুষ, হয় নিজের স্বার্থ নিয়েই থাকে নয় উদাসীনভাবে কাটায়। আমাদের দেশের মধ্যবিত্ত লোকেরা এই কারণেই চাকরির উন্নতি ছাড়া আর-কোনো কথা ভাবে না, ধনী লোকেরা গবর্মেণ্টের খেতাব পেলেই জীবন সার্থক বোধ করে— আমাদের জীবনের যাত্রাপথটা অল্প একটু দূরে গিয়েই, বাস্‌, ঠেকে যায়— সুতরাং সুদূর উদ্দেশ্যের কল্পনাও আমাদের মাথায় আসে না, আর তার পাথেয়-সংগ্রহও অনাবশ্যক বলে মনে করি। আমিও এক সময়ে ঠিক করেছিলুম গোরার বাবাকে মুরুব্বি ধরে একটা চাকরির যোগাড় করে নেব। এমন সময় গোরা আমাকে বললে— না, গবর্মেণ্টের চাকরি তুমি কোনোমতেই করতে পারবে না।"

গোরা এই কথায় সুচরিতার মুখে একটুখানি বিস্ময়ের আভাস দেখিয়া কহিল, "আপনি মনে করবেন না গবর্মেণ্টের উপর রাগ ক'রে আমি এমন কথা বলছি। গবর্মেণ্টের কাজ যারা করে তারা গবর্মেণ্টের শক্তিকে নিজের শক্তি বলে একটা গর্ব বোধ করে এবং দেশের লোকের থেকে একটা ভিন্ন শ্রেণীর হয়ে ওঠে— যত দিন যাচ্ছে আমাদের এই ভাবটা ততই বেড়ে উঠছে। আমি জানি আমার একটি আত্মীয় সাবেক কালের ডেপুটি ছিলেন— এখন তিনি কাজ ছেড়ে দিয়ে বসে আছেন। তাঁকে ডিস্ট্রিক্ট্‌ ম্যাজিস্ট্রেট জিজ্ঞাসা করেছিলেন— বাবু, তোমার বিচারে এত বেশি লোক খালাস পায় কেন? তিনি জবাব দিয়েছিলেন— সাহেব, তার একটি কারণ আছে; তুমি যাদের জেলে দাও তারা তোমার পক্ষে কুকুর-বিড়াল মাত্র, আর আমি যাদের জেলে দিই তারা যে আমার ভাই হয়। এতবড়ো কথা বলতে পারে এমন ডেপুটি তখনো ছিল এবং শুনতে পারে এমন ইংরেজ ম্যাজিস্ট্রেটেরও অভাব ছিল না। কিন্তু যতই দিন যাচ্ছে চাকরির দড়াদড়ি অঙ্গের ভূষণ হয়ে উঠছে এবং এখনকার ডেপুটির কাছে তাঁর দেশের লোক ক্রমেই কুকুর-বিড়াল হয়ে দাঁড়াচ্ছে; এবং এমনি করে পদের উন্নতি

হতে হতে তাঁদের যে কেবলই অধোগতি হচ্ছে এ কথার অনুভূতি পর্যন্ত তাঁদের চলে যাচ্ছে। পরের কাঁধে ভর দিয়ে নিজের লোকদের নীচু করে দেখব এবং নিচু করে দেখবামাত্রই তাদের প্রতি অবিচার করতে বাধ্য হব, এতে কোনো মঙ্গল হতে পারে না।"

বলিয়া গোরা টেবিলে একটা মুষ্টি আঘাত করিল; তেলের শেজটা কাঁপিয়া উঠিল। বিনয় কহিল, "গোরা, এ টেবিলটা গবর্মেণ্টের নয়, আর এই শেজটা পরেশবাবুদের।"

শুনিয়া গোরা উচ্চৈঃস্বরে হাসিয়া উঠিল। তাহার হাস্যের প্রবল ধ্বনিতে সমস্ত বাড়িটা পরিপূর্ণ হইয়া গেল। ঠাট্টা শুনিয়া গোরা যে ছেলেমানুষের মতো এমন প্রচুরভাবে হাসিয়া উঠিতে পারে ইহাতে সুচরিতা আশ্চর্য বোধ করিল এবং তাহার মনের মধ্যে ভারি একটা আনন্দ হইল। যাহারা বড়ো কথার চিন্তা করে তাহারা যে প্রাণ খুলিয়া হাসিতে পারে এ কথা তাহার জানা ছিল না।

গোরা সেদিন অনেক কথাই বলিল। সুচরিতা যদিও চুপ করিয়া ছিল কিন্তু তাহার মুখের ভাবে গোরা এমন একটা সায় পাইল যে, উৎসাহে তাহার হৃদয় ভরিয়া উঠিল। শেষকালে সুচরিতাকেই যেন বিশেষভাবে সম্বোধন করিয়া কহিল, "দেখুন, একটি কথা মনে রাখবেন— যদি এমন ভুল সংস্কার আমাদের হয় যে, ইংরেজরা যখন প্রবল হয়ে উঠেছে তখন আমরাও ঠিক ইংরেজটি না হলে কোনোমতে প্রবল হতে পারব না, তা হলে সে অসম্ভব কোনোদিন সম্ভব হবে না এবং কেবলই নকল করতে করতে আমরা দুয়ের বার হয়ে যাব। এ কথা নিশ্চয় জানবেন ভারতের একটা বিশেষ প্রকৃতি, বিশেষ শক্তি, বিশেষ সত্য আছে, সেইটের পরিপূর্ণ বিকাশের দ্বারাই ভারত সার্থক হবে, ভারত রক্ষা পাবে। ইংরেজের ইতিহাস প'ড়ে এইটে যদি আমরা না শিখে থাকি তবে সমস্তই ভুল শিখেছি। আপনার প্রতি আমার এই অনুরোধ, আপনি ভারতবর্ষের ভিতরে আসুন, এর সমস্ত ভালোমন্দের মাঝখানেই নেবে দাঁড়ান, — যদি বিকৃতি থাকে, তবে ভিতর থেকে সংশোধন করে তুলুন, কিন্তু একে দেখুন, বুঝুন, ভাবুন, এর দিকে মুখ ফেরান, এর সঙ্গে এক হোন— এর বিরুদ্ধে দাঁড়িয়ে, বাইরে থেকে, খ্রীস্টানি সংস্কারে বাল্যকাল হতে অস্থিমজ্জায় দীক্ষিত হয়ে, একে আপনি বুঝতেই পারবেন না, একে কেবলই আঘাত করতেই থাকবেন, এর কোনো কাজেই লাগবেন না।"

গোরা বলিল বটে 'আমার অনুরোধ'; কিন্তু এ তো অনুরোধ নয়, এ যেন আদেশ। কথার মধ্যে এমন একটা প্রচণ্ড জোর যে, তাহা অন্যের সম্মতির অপেক্ষাই করে না। সুচরিতা মুখ নত করিয়াই সমস্ত শুনিল। এমন একটা

প্রবল আগ্রহের সঙ্গে গোরা যে তাহাকেই বিশেষভাবে সম্বোধন করিয়া এই কথা কয়টি কহিল তাহাতে সুচরিতার মনের মধ্যে একটা আন্দোলন উপস্থিত করিয়া দিল। সে আন্দোলন যে কিসের তখন তাহা ভাবিবার সময় ছিল না। ভারতবর্ষ বলিয়া যে একটা বৃহৎ প্রাচীন সত্তা আছে সুচরিতা সে কথা কোনোদিন এক মুহূর্তের জন্যও ভাবে নাই। এই সত্তা যে দূর অতীত ও সুদূর ভবিষ্যৎকে অধিকারপূর্বক নিভৃতে থাকিয়া মানবের বিরাট ভাগ্যজালে একটা বিশেষ রঙের সুতা একটা বিশেষ ভাবে বুনিয়া চলিয়াছে; সেই সুতা যে কত সূক্ষ্ম, কত বিচিত্র এবং কত সুদূর সার্থকতার সহিত তাহার কত নিগূঢ় সম্বন্ধ— সুচরিতা আজ তাহা গোরার প্রবল কণ্ঠের কথা শুনিয়া যেন হঠাৎ এক রকম করিয়া উপলব্ধি করিল। প্রত্যেক ভারতবাসীর জীবন যে এত বড়ো একটা সত্তার দ্বারা বেষ্টিত অধিকৃত তাহা সচেতনভাবে অনুভব না করিলে আমরা যে কতই ছোটো হইয়া এবং চারি দিক সম্বন্ধে কতই অন্ধ হইয়া কাজ করিয়া যাই নিমেষের মধ্যেই তাহা যেন সুচরিতার কাছে প্রকাশ পাইল। সেই অকস্মাৎ চিত্তস্ফূর্তির আবেগে সুচরিতা তাহার সমস্ত সংকোচ দূর করিয়া দিয়া অত্যন্ত সহজ বিনয়ের সহিত কহিল, “আমি দেশের কথা কখনো এমন ক’রে, বড়ো ক’রে, সত্য ক’রে ভাবি নি। কিন্তু একটা কথা আমি জিজ্ঞাসা করি— ধর্মের সঙ্গের দেশের যোগ কী ? ধর্ম কি দেশের অতীত নয় ?”

গোরার কানে সুচরিতার মৃদু কণ্ঠের এই প্রশ্ন বড়ো মধুর লাগিল। সুচরিতার বড়ো বড়ো দুইটি চোখের মধ্যে এই প্রশ্নটি আরও মধুর করিয়া দেখা দিল। গোরা কহিল, “দেশের অতীত যা, দেশের চেয়ে যা অনেক বড়ো, তাই দেশের ভিতর দিয়ে প্রকাশ পায়। ঈশ্বর এমনি করে বিচিত্র ভাবে আপনার অনন্ত স্বরূপকেই ব্যক্ত করছেন। যাঁরা বলেন্ সত্য এক, অতএব কেবলই একটি ধর্মই সত্য, ধর্মের একটিমাত্র রূপই সত্য— তাঁরা, সত্য যে এক কেবল এই সত্যটিই মানেন, আর সত্য যে অন্তহীন সে সত্যটা মানতে চান না। অন্তহীন-এক অন্তহীন অনেকে আপনাকে প্রকাশ করেন— জগতে সেই লীলাই তো দেখছি। সেই জন্যেই ধর্মমত বিচিত্র হয়ে সেই ধর্মরাজকে নানা দিক দিয়ে উপলব্ধি করাচ্ছে। আমি আপনাকে নিশ্চয় বলছি, ভারতবর্ষের খোলা জানলা দিয়ে আপনি সূর্যকে দেখতে পাবেন— সেজন্যে সমুদ্রপারে গিয়ে খৃস্টান গির্জার জানলায় বসবার কোনো দরকার হবে না।”

সুচরিতা কহিল, “আপনি বলতে চান, ভারতবর্ষের ধর্মতন্ত্র একটি বিশেষ পথ দিয়ে ঈশ্বরের দিকে নিয়ে যায়। সেই বিশেষত্বটি কী ?”

গোরা কহিল, “সেটা হচ্ছে এই যে, ব্রহ্ম যিনি নির্বিশেষ তিনি বিশেষের মধ্যেই

ব্যক্ত। কিন্তু তাঁর বিশেষের শেষ নেই। জল তাঁর বিশেষ, স্থল তাঁর বিশেষ, বায়ু তাঁর বিশেষ, অগ্নি তাঁর বিশেষ, প্রাণ তাঁর বিশেষ, বুদ্ধি প্রেম সমস্তই তাঁর বিশেষ— গণনা করে কোথাও তাঁর অন্ত পাওয়া যায় না— বিজ্ঞান তাই নিয়ে মাথা ঘুরিয়ে মরছে। যিনি নিরাকার তাঁর আকারের অন্ত নেই— হ্রস্বদীর্ঘ-স্থূলসূক্ষ্মের অনন্ত প্রবাহই তাঁর। যিনি অনন্তবিশেষ তিনিই নির্বিশেষ, যিনি অনন্তরূপ তিনিই অরূপ। অন্যান্য দেশে ঈশ্বরকে ন্যূনাধিক পরিমাণে কোনো একটিমাত্র বিশেষের মধ্যে বাঁধতে চেষ্টা করেছে —ভারতবর্ষেও ঈশ্বরকে বিশেষের মধ্যে দেখবার চেষ্টা আছে বটে, কিন্তু সেই বিশেষকেই ভারতবর্ষ একমাত্র ও চূড়ান্ত বলে গণ্য করে না। ঈশ্বর যে সেই বিশেষকেও অনন্তগুণে অতিক্রম করে আছেন এ কথা ভারতবর্ষের কোনো ভক্ত কোনোদিন অস্বীকার করেন না।”

সুচরিতা কহিল, “জ্ঞানী করেন না, কিন্তু অজ্ঞানী?”

গোরা কহিল, “আমি তো পূর্বেই বলেছি অজ্ঞানী সকল দেশেই সকল সত্যকেই বিকৃত করবে।”

সুচরিতা কহিল, “কিন্তু আমাদের দেশে সেই বিকার কি বেশি দূর পর্যন্ত পৌঁছয় নি?”

গোরা কহিল, “তা হতে পারে। কিন্তু তার কারণ ধর্মের স্থূল ও সূক্ষ্ম, অন্তর ও বাহির, শরীর ও আত্মা, এই দুটো অঙ্গকেই ভারতবর্ষ পূর্ণভাবে স্বীকার করতে চায় ব'লেই যারা সূক্ষ্মকে গ্রহণ করতে পারে না তারা স্থূলটাকেই নেয় এবং অজ্ঞানের দ্বারা সেই স্থূলের মধ্যে নানা অদ্ভুত বিকার ঘটাতে থাকে। কিন্তু যিনি রূপেও সত্য অরূপেও সত্য, স্থূলেও সত্য সূক্ষ্মেও সত্য, ধ্যানেও সত্য প্রত্যক্ষেও সত্য, তাঁকে ভারতবর্ষ সর্বতোভাবে দেহে মনে কর্মে উপলব্ধি করবার যে আশ্চর্য বিচিত্র ও প্রকাণ্ড চেষ্টা করেছে তাকে আমরা মূঢ়ের মতো অশ্রদ্ধা করে য়ুরোপের অষ্টাদশ শতাব্দীর নাস্তিকতায়-আস্তিকতায় মিশ্রিত একটা সংকীর্ণ নীরস অঙ্গহীন ধর্মকেই একমাত্র ধর্ম বলে গ্রহণ করব এ হতেই পারে না। আমি যা বলছি তা আপনাদের আশৈশবের সংস্কারবশত ভালো করে বুঝতেই পারবেন না, মনে করবেন এ লোকটার ইংরেজি শিখেও শিক্ষার কোনো ফল হয় নি; কিন্তু ভারতবর্ষের সত্য প্রকৃতি ও সত্য সাধনার প্রতি যদি আপনার কোনোদিন শ্রদ্ধা জন্মে, ভারতবর্ষ নিজেকে সহস্র বাধা ও বিকৃতির ভিতর দিয়েও যে রকম করে প্রকাশ করছে সেই প্রকাশের গভীর অভ্যন্তরে যদি প্রবেশ করতে পারেন, তা হলে— তা হলে, কী আর বলব, আপনার ভারতবর্ষীয় স্বভাবকে শক্তিকে ফিরে পেয়ে আপনি মুক্তি লাভ করবেন।”

সুচরিতা অনেক ক্ষণ চুপ করিয়া বসিয়া রহিল দেখিয়া গোরা কহিল, "আমাকে আপনি একটা গোঁড়া ব্যক্তি বলে মনে করবেন না। হিন্দুধর্ম সম্বন্ধে গোঁড়া লোকেরা, বিশেষত যারা হঠাৎ নতুন গোঁড়া হয়ে উঠেছে, তারা যে ভাবে কথা কয় আমার কথা সে ভাবে গ্রহণ করবেন না। ভারতবর্ষের নানাপ্রকার প্রকাশে এবং বিচিত্র চেষ্টার মধ্যে আমি একটা গভীর ও বৃহৎ ঐক্য দেখতে পেয়েছি, সেই ঐক্যের আনন্দে আমি পাগল। সেই ঐক্যের আনন্দেই, ভারতবর্ষের মধ্যে যারা মূঢ়তম তাদের সঙ্গে এক দলে মিশে ধুলোয় গিয়ে বসতে আমার মনে কিছুমাত্র সংকোচ বোধ হয় না। ভারতবর্ষের এই বাণী কেউ বা বোঝে কেউ বা বোঝে না— তা নাই হল— আমি আমার ভারতবর্ষের সকলের সঙ্গে এক— তারা আমার সকলেই আপন— তাদের সকলের মধ্যেই চিরন্তন ভারতবর্ষের নিগূঢ় আবির্ভাব নিয়ত কাজ করছে, সে সম্বন্ধে আমার মনে কোনো সন্দেহমাত্র নেই।"

গোরার প্রবল কণ্ঠের এই কথাগুলি ঘরের দেয়ালে টেবিলে, সমস্ত আসবাবপত্রেও যেন কাঁপিতে লাগিল।

এ-সমস্ত কথা সুচরিতার পক্ষে খুব স্পষ্ট বুঝিবার কথা নহে— কিন্তু অনুভূতির প্রথম অস্পষ্ট সঞ্চারেরও বেগ অত্যন্ত প্রবল। জীবনটা যে নিতান্তই চারটে দেয়ালের মধ্যে বা একটা দলের মধ্যে বদ্ধ নহে, এই উপলব্ধিটা সুচরিতাকে যেন পীড়া দিতে লাগিল।

এমন সময় সিঁড়ির কাছ হইতে মেয়েদের উচ্চহাস্যমিশ্রিত দ্রুত পদশব্দ শুনা গেল। বরদাসুন্দরী ও মেয়েদের লইয়া পরেশবাবু ফিরিয়াছেন। সুধীর সিঁড়ি দিয়া উঠিবার সময় মেয়েদের উপর কী একটা উৎপাত করিতেছে, তাহাই লইয়া এই হাস্যধ্বনির সৃষ্টি।

লাবণ্য ললিতা ও সতীশ ঘরের মধ্যে ঢুকিয়াই গোরাকে দেখিয়া সংযত হইয়া দাঁড়াইল। লাবণ্য ঘর হইতে বাহির হইয়া গেল— সতীশ বিনয়ের চৌকির পাশে দাঁড়াইয়া কানে কানে তাহার সহিত বিশ্রম্ভালাপ শুরু করিয়া দিল। ললিতা সুচরিতার পশ্চাতে চৌকি টানিয়া তাহার আড়ালে অদৃশ্যপ্রায় হইয়া বসিল।

পরেশ আসিয়া কহিলেন, "আমার ফিরতে বড়ো দেরি হয়ে গেল। পানুবাবু বুঝি চলে গেছেন?"

সুচরিতা তাহার কোনো উত্তর দিল না; বিনয় কহিল, "হাঁ, তিনি থাকতে পারলেন না।"

গোরা উঠিয়া কহিল, "আজ আমরাও আসি।"

বলিয়া পরেশবাবুকে নত হইয়া নমস্কার করিল।

পরেশবাবু কহিলেন, "আজ আর তোমাদের সঙ্গে আলাপ করবার সময় পেলুম না। বাবা, যখন তোমার অবকাশ হবে মাঝে মাঝে এসো।"

গোরা ও বিনয় ঘর হইতে বাহির হইবার উপক্রম করিতেছে এমন সময় বরদাসুন্দরী আসিয়া পড়িলেন। উভয়ে তাঁহাকে নমস্কার করিল। তিনি কহিলেন, "আপনারা এখনই যাচ্ছেন না কি?"

গোরা কহিল, "হাঁ।"

বরদাসুন্দরী বিনয়কে কহিলেন, "কিন্তু বিনয়বাবু, আপনি যেতে পারছেন না— আপনাকে আজ খেয়ে যেতে হবে। আপনার সঙ্গে একটা কাজের কথা আছে।"

সতীশ লাফাইয়া উঠিয়া বিনয়ের হাত ধরিল এবং কহিল, "হাঁ মা, বিনয়বাবুকে যেতে দিয়ো না, উনি আজ রাত্রে আমার সঙ্গে থাকবেন।"

বিনয় কিছু কুণ্ঠিত হইয়া উত্তর দিতে পারিতেছিল না দেখিয়া বরদাসুন্দরী গোরাকে কহিলেন, "বিনয়বাবুকে কি আপনি নিয়ে যেতে চান? ওঁকে আপনার দরকার আছে?"

গোরা কহিল, "কিছু না। বিনয় তুমি থাকো-না— আমি আসছি।"

বলিয়া গোরা দ্রুতপদে চলিয়া গেল।

বিনয়ের থাকা সম্বন্ধে বরদাসুন্দরী যখনই গোরার সম্মতি লইলেন সেই মুহূর্তেই বিনয় ললিতার মুখের দিকে না চাহিয়া থাকিতে পারিল না। ললিতা মুখ টিপিয়া হাসিয়া মুখ ফিরাইল।

ললিতার এই ছোটোখাটো হাসি-বিদ্রূপের সঙ্গে বিনয় ঝগড়া করিতেও পারে না, অথচ ইহা তাহাকে কাঁটার মতো বেঁধে। বিনয় ঘরে আসিয়া বসিতেই ললিতা কহিল, "বিনয়বাবু, আজ আপনি পালালেই ভালো করতেন।"

বিনয় কহিল, "কেন?"

ললিতা। মা আপনাকে বিপদে ফেলবার মতলব করছেন। ম্যাজিস্ট্রেটের মেলায় যে অভিনয় হবে তাতে এক জন লোক কম পড়ছে— মা আপনাকে ঠিক করেছেন।

বিনয় ব্যস্ত হইয়া কহিল, "কী সর্বনাশ! এ কাজ আমার দ্বারা হবে না।"

ললিতা হাসিয়া কহিল, "সে আমি মাকে আগেই বলেছি। এ অভিনয়ে আপনার বন্ধু কখনোই আপনাকে যোগ দিতে দেবেন না।"

বিনয় খোঁচা খাইয়া কহিল, "বন্ধুর কথা রেখে দিন। আমি সাত জন্মে কখনো অভিনয় করি নি— আমাকে কেন?"

ললিতা কহিল, "আমরাই বুঝি জন্মজন্মান্তর অভিনয় করে আসছি?"

এই সময় বরদাসুন্দরী ঘরের মধ্যে আসিয়া বসিলেন। ললিতা কহিল, "মা, তুমি অভিনয়ে বিনয়বাবুকে মিথ্যা ডাকছ। আগে ওঁর বন্ধুকে যদি রাজি করাতে পার তা হলে—"

বিনয় কাতর হইয়া কহিল, "বন্ধুর রাজি হওয়া নিয়ে কথাই হচ্ছে না। অভিনয় তো করলেই হয় না— আমার যে ক্ষমতাই নেই।"

বরদাসুন্দরী কহিলেন, "সেজন্যে ভাববেন না— আমরা আপনাকে শিখিয়ে ঠিক করে নিতে পারব। ছোটো ছোটো মেয়েরা পারবে, আর আপনি পারবেন না!"

বিনয়ের উদ্ধারের কোনো উপায় রহিল না।

২১

গোরা তাহার স্বাভাবিক দ্রুতগতি পরিত্যাগ করিয়া অন্যমনস্কভাবে ধীরে ধীরে বাড়ি চলিল। বাড়ি যাইবার সহজ পথ ছাড়িয়া সে অনেকটা ঘুরিয়া গঙ্গার ধারের রাস্তা ধরিল। তখন কলিকাতার গঙ্গা ও গঙ্গার ধার বণিক্‌-সভ্যতার লাভলোলুপ কুশ্রীতায় জলে স্থলে আক্রান্ত হইয়া তীরে রেলের লাইন ও নীরে ব্রিজের বেড়ি পরে নাই। তখনকার শীতসন্ধ্যায় নগরের নিশ্বাসকালিমা আকাশকে এমন নিবিড় করিয়া আচ্ছন্ন করিত না। নদী তখন বহুদূর হিমালয়ের নির্জন গিরিশৃঙ্গ হইতে কলিকাতার ধূলিলিপ্ত ব্যস্ততার মাঝখানে শান্তির বার্তা বহন করিয়া আনিত।

প্রকৃতি কোনোদিন গোরার মনকে আকর্ষণ করিবার অবকাশ পায় নাই। তাহার মন নিজের সচেষ্টতার বেগে নিজে কেবলই তরঙ্গিত হইয়া ছিল; যে জল স্থল আকাশ অব্যবহিতভাবে তাহার চেষ্টার ক্ষেত্র নহে তাহাকে সে লক্ষ্যই করে নাই।

আজ কিন্তু নদীর উপরকার ওই আকাশ আপনার নক্ষত্রালোকে অভিষিক্ত অন্ধকার-দ্বারা গোরার হৃদয়কে বারম্বার নিঃশব্দে স্পর্শ করিতে লাগিল। নদী নিস্তরঙ্গ। কলিকাতার তীরের ঘাটে কতকগুলি নৌকায় আলো জ্বলিতেছে আর কতকগুলি দীপহীন নিস্তব্ধ। ও পারের নিবিড় গাছগুলির মধ্যে কালিমা ঘনীভূত। তাহারই ঊর্ধ্বে বৃহস্পতিগ্রহ অন্ধকারের অন্তর্যামীর মতো তিমিরভেদী অনিমেষদৃষ্টিতে স্থির হইয়া আছে।

আজ এই বৃহৎ নিস্তব্ধ প্রকৃতি গোরার শরীর-মনকে যেন অভিভূত করিয়া দিল। গোরার হৃৎপিণ্ডের সমান তালে আকাশের বিরাট অন্ধকার স্পন্দিত হইতে লাগিল। প্রকৃতি এতকাল ধৈর্য ধরিয়া স্থির হইয়া ছিল— আজ গোরার অন্তঃকরণের কোন্ দ্বারটা খোলা পাইয়া সে মুহূর্তের মধ্যে এই অসতর্ক দুর্গটিকে আপনার করিয়া লইল। এতদিন নিজের বিদ্যা বুদ্ধি চিন্তা ও কর্ম লইয়া গোরা অত্যন্ত স্বতন্ত্র ছিল— আজ কী হইল! আজ কোন্‌খানে সে প্রকৃতিকে স্বীকার করিল এবং করিবামাত্রই এই গভীর কালো জল, এই নিবিড় কালো তট, ওই উদার কালো আকাশ তাহাকে বরণ করিয়া লইল! আজ প্রকৃতির কাছে কেমন করিয়া গোরা ধরা পড়িয়া গেছে।

পথের ধারে সদাগরের আপিসের বাগানে কোন্ বিলাতি লতা হইতে একটা অপরিচিত ফুলের মৃদুকোমল গন্ধ গোরার ব্যাকুল হৃদয়ের উপর হাত বুলাইয়া দিতে লাগিল। নদী তাহাকে লোকালয়ের অশ্রান্ত কর্মক্ষেত্র হইতে কোন্ অনির্দেশ্য সুদূরের দিকে আঙুল দেখাইয়া দিল; সেখানে নির্জন জলের ধারে গাছগুলি শাখা মিলাইয়া কী ফুল ফুটাইয়াছে! কী ছায়া ফেলিয়াছে! সেখানে নির্মল নীলাকাশের নীচে দিন-গুলি যেন কাহার চোখের উন্মীলিত দৃষ্টি এবং রাতগুলি যেন কাহার চোখের আনত পল্লবের লজ্জাজড়িত ছায়া! চারি দিক হইতে মাধুর্যের আবর্ত আসিয়া হঠাৎ গোরাকে যে-একটা অতলস্পর্শ অনাদি শক্তির আকর্ষণে টানিয়া লইয়া চলিল পূর্বে কোনো দিন সে তাহার কোনো পরিচয় জানিত না। ইহা একই কালে বেদনায় এবং আনন্দে তাহার সমস্ত মনকে এক প্রান্ত হইতে আর-এক প্রান্তে অভিহত করিতে লাগিল। আজ এই হেমন্তের রাত্রে, নদীর তীরে, নগরের অব্যক্ত কোলাহলে এবং নক্ষত্রের অপরিস্ফুট আলোকে গোরা বিশ্বব্যাপিনী কোন্ অবগুণ্ঠিতা মায়াবিনীর সম্মুখে আত্মবিস্মৃত হইয়া দণ্ডায়মান হইল! এই মহারানীকে সে এতদিন নতমস্তকে স্বীকার করে নাই বলিয়াই আজ অকস্মাৎ তাহার শাসনের ইন্দ্রজাল আপন সহস্রবর্ণের সূত্রে গোরাকে জলস্থল আকাশের সঙ্গে চারি দিক হইতে বাঁধিয়া ফেলিল। গোরা নিজের সম্বন্ধে নিজেই বিস্মিত হইয়া নদীর জনশূন্য ঘাটের একটা পঁইঠায় বসিয়া পড়িল। বার বার সে নিজেকে প্রশ্ন করিতে লাগিল যে, তাহার জীবনে এ কিসের আবির্ভাব এবং ইহার কী প্রয়োজন! যে সংকল্প-দ্বারা সে আপনার জীবনকে আগাগোড়া বিধিবদ্ধ করিয়া মনে মনে সাজাইয়া লইয়াছিল তাহার মধ্যে ইহার স্থান কোথায়? ইহা কি তাহার বিরুদ্ধ? সংগ্রাম করিয়া ইহাকে কি পরাস্ত করিতে হইবে? এই বলিয়া গোরা মুষ্টি দৃঢ় করিয়া যখনই বদ্ধ করিল অমনি বুদ্ধিতে উজ্জ্বল, নম্রতায় কোমল, কোন্ দুইটি স্নিগ্ধ চক্ষুর জিজ্ঞাসু দৃষ্টি তাহার মনের মধ্যে জাগিয়া উঠিল— কোন্

অনিন্দ্যসুন্দর হাতখানির আঙুলগুলি স্পর্শসৌভাগ্যের অনাস্বাদিত অমৃত তাহার ধ্যানের সম্মুখে তুলিয়া ধরিল ; গোরার সমস্ত শরীরে পুলকের বিদ্যুৎ চকিত হইয়া উঠিল। একাকী অন্ধকারের মধ্যে এই প্রগাঢ় অনুভূতি তাহার সমস্ত প্রশ্নকে, সমস্ত দ্বিধাকে একেবারে নিরস্ত করিয়া দিল। সে তাহার এই নূতন অনুভূতিকে সমস্ত দেহ মন দিয়া উপভোগ করিতে লাগিল— ইহাকে ছাড়িয়া সে উঠিতে ইচ্ছা করিল না।

অনেক রাত্রে যখন গোরা বাড়ি গেল তখন আনন্দময়ী জিজ্ঞাসা করিলেন, "এত রাত করলে যে বাবা, তোমার খাবার যে ঠাণ্ডা হয়ে গেছে।"

গোরা কহিল, "কী জানি মা, আজ কী মনে হল, অনেক ক্ষণ গঙ্গার ঘাটে বসে ছিলুম।"

আনন্দময়ী জিজ্ঞাসা করিলেন, "বিনয় সঙ্গে ছিল বুঝি ?"

গোরা কহিল, "না, আমি একলাই ছিলুম।

আনন্দময়ী মনে মনে কিছু আশ্চর্য হইলেন। বিনা প্রয়োজনে গোরা যে এত রাত পর্যন্ত গঙ্গার ঘাটে বসিয়া ভাবিবে এমন ঘটনা কখনোই হয় নাই। চুপ করিয়া বসিয়া ভাবা তাহার স্বভাবই নহে। গোরা যখন অন্যমনস্ক হইয়া খাইতেছিল আনন্দময়ী লক্ষ্য করিয়া দেখিলেন তাহার মুখে যেন একটা কেমনতরো উতলা ভাবের উদ্দীপনা।

আনন্দময়ী কিছুক্ষণ পরে আস্তে আস্তে জিজ্ঞাসা করিলেন, "আজ বুঝি বিনয়ের বাড়ি গিয়েছিলে ?"

গোরা কহিল, "না, আজ আমরা দুজনেই পরেশবাবুর ওখানে গিয়েছিলুম।"

শুনিয়া আনন্দময়ী চুপ করিয়া বসিয়া ভাবিতে লাগিলেন। আবার জিজ্ঞাসা করিলেন, "ওদের সকলের সঙ্গে তোমার আলাপ হয়েছে ?"

গোরা কহিল, "হাঁ হয়েছে।"

আনন্দময়ী। ওঁদের মেয়েরা বুঝি সকলের সাক্ষাতেই বেরোন ?

গোরা। হাঁ, ওঁদের কোনো বাধা নেই।

অন্য সময় হইলে এরূপ উত্তরের সঙ্গে সঙ্গে একটা উত্তেজনা প্রকাশ পাইত, আজ তাহার কোনো লক্ষণ না দেখিয়া আনন্দময়ী আবার চুপ করিয়া বসিয়া ভাবিতে লাগিলেন।

পরদিন সকালে উঠিয়া গোরা অন্য দিনের মতো অবিলম্বে মুখ ধুইয়া দিনের কাজের জন্য প্রস্তুত হইতে গেল না। সে অন্যমনস্কভাবে তাহার শোবার ঘরের পূর্ব দিকের

দরজা খুলিয়া খানিক ক্ষণ দাঁড়াইয়া রহিল। তাহাদের গলিটা পূর্বের দিকে একটা বড়ো রাস্তায় পড়িয়াছে; সেই বড়ো রাস্তার পূর্বপ্রান্তে একটা ইস্কুল আছে; সেই ইস্কুলের সংলগ্ন জমিতে একটা পুরাতন জাম গাছের মাথার উপরে পাতলা একখণ্ড সাদা কুয়াশা ভাসিতেছিল এবং তাহার পশ্চাতে আসন্ন সূর্যোদয়ের অরুণরেখা ঝাপসা হইয়া দেখা দিতেছিল। গোরা চুপ করিয়া অনেক ক্ষণ সেই দিকে চাহিয়া থাকিতে থাকিতে সেই ক্ষীণ কুয়াশাটুকু মিশিয়া গেল, উজ্জ্বল রৌদ্র গাছের শাখার ভিতর দিয়া যেন অনেকগুলো ঝক্‌ঝকে সঙিনের মতো বিঁধিয়া বাহির হইয়া আসিল এবং দেখিতে দেখিতে কলিকাতার রাস্তা জনতায় ও কোলাহলে পূর্ণ হইয়া উঠিল।

এমন সময় হঠাৎ গলির মোড়ে অবিনাশের সঙ্গে আর-কয়েকটি ছাত্রকে তাহার বাড়ির দিকে আসিতে দেখিয়া গোরা তাহার এই আবেশের জালকে যেন এক প্রবল টানে ছিন্ন করিয়া ফেলিল; সে নিজের মনকে একটা প্রচণ্ড আঘাত করিয়া বলিল— না, এ-সব কিছু নয়; এ কোনোমতেই চলিবে না। বলিয়া দ্রুতবেগে শোবার ঘর হইতে বাহির হইয়া গেল। গোরার বাড়িতে তাহার দলবল আসিয়াছে অথচ গোরা তাহার অনেক পূর্বেই প্রস্তুত হইয়া নাই, এমন ঘটনা ইহার পূর্বে আর এক দিনও ঘটিতে পায় নাই। এই সামান্য ত্রুটিতেই গোরাকে ভারি একটা ধিক্‌কার দিল; সে মনে মনে স্থির করিল আর সে পরেশবাবুর বাড়ি যাইবে না এবং বিনয়ের সঙ্গেও যাহাতে কিছুদিন দেখা না হইয়া এই-সমস্ত আলোচনা বন্ধ থাকে সেইরূপ চেষ্টা করিবে।

সেদিন নীচে গিয়া এই পরামর্শ হইল যে, গোরা তাহার দলের দুই-তিন জনকে সঙ্গে করিয়া পায়ে হাঁটিয়া গ্রাণ্ড্‌ট্রাঙ্ক্‌ রোড দিয়া ভ্রমণে বাহির হইবে; পথের মধ্যে গৃহস্থবাড়ি আতিথ্য গ্রহণ করিবে, সঙ্গে টাকাকড়ি কিছুই লইবে না।

এই অপূর্ব সংকল্প মনে লইয়া গোরা হঠাৎ কিছু অতিরিক্ত পরিমাণে উৎসাহিত হইয়া উঠিল। সমস্ত বন্ধন ছেদন করিয়া এইরূপ খোলা রাস্তায় বাহির হইয়া পড়িবার একটা প্রবল আনন্দ তাহাকে পাইয়া বসিল। ভিতরে ভিতরে তাহার হৃদয় যে একটা জালে জড়াইয়া পড়িয়াছে, এই বাহির হইবার কল্পনাতেই সেটা যেন ছিন্ন হইয়া গেল বলিয়া তাহার মনে হইল। এই-সমস্ত ভাবের আবেশ যে মায়ামাত্র এবং কর্মই যে সত্য সেই কথাটা খুব জোরের সহিত নিজের মনের মধ্যে ধ্বনিত-প্রতিধ্বনিত করিয়া লইয়া যাত্রার জন্য প্রস্তুত হইয়া লইবার জন্য ইস্কুল-ছুটির বালকের মতো গোরা তাহার একতলার বসিবার ঘর ছাড়িয়া প্রায় ছুটিয়া বাহির হইল। সেই সময় কৃষ্ণদয়াল গঙ্গাস্নান সারিয়া ঘটিতে গঙ্গাজল লইয়া নামাবলী গায়ে দিয়া মনে মনে মন্ত্র জপ করিতে

*

করিতে ঘরে চলিয়াছিলেন। গোরা একেবারে তাঁহার ঘাড়ের উপর গিয়া পড়িল। লজ্জিত হইয়া গোরা তাড়াতাড়ি তাঁহার পা ছুঁইয়া প্রণাম করিল। তিনি শশব্যস্ত হইয়া 'থাক্ থাক্' বলিয়া সসংকোচে চলিয়া গেলেন। পূজায় বসিবার পূর্বে গোরার স্পর্শে তাঁহার গঙ্গাস্নানের ফল মাটি হইল। কৃষ্ণদয়াল যে গোরার সংস্পর্শই বিশেষ করিয়া এড়াইয়া চলিবার চেষ্টা করিতেন গোরা তাহা ঠিক বুঝিত না; সে মনে করিত শুচিবায়ুগ্রস্ত বলিয়া সর্বপ্রকারে সকলেরই সংস্রব বাঁচাইয়া চলাই অহরহ তাঁহার সতর্কতার একমাত্র লক্ষ্য ছিল; আনন্দময়ীকে তো তিনি ম্লেচ্ছ বলিয়া দূরে পরিহার করিতেন— মহিম কাজের লোক, মহিমের সঙ্গে তাঁহার দেখা-সাক্ষাতেরই অবকাশ ঘটিত না। সমস্ত পরিবারের মধ্যে কেবল মহিমের কন্যা শশিমুখীকে তিনি কাছে লইয়া তাহাকে সংস্কৃত স্তোত্র মুখস্থ করাইতেন এবং পূজার্চনাবিধিতে দীক্ষিত করিতেন।

কৃষ্ণদয়াল গোরাকর্তৃক তাঁহার পাদস্পর্শে ব্যস্ত হইয়া পলায়ন করিলে পর তাঁহার সংকোচের কারণ সম্বন্ধে গোরার চেতনা হইল এবং সে মনে মনে হাসিল। এইরূপে পিতার সহিত গোরার সমস্ত সম্বন্ধ প্রায় বিচ্ছিন্ন হইয়া গিয়াছিল এবং মাতার অনাচারকে সে যতই নিন্দা করুক এই আচারদ্রোহিনী মাকেই গোরা তাহার জীবনের সমস্ত ভক্তি সমর্পণ করিয়া পূজা করিত।

আহারান্তে গোরা একটি ছোটো পুঁটলিতে গোটাকয়েক কাপড় লইয়া সেটা বিলাতি পর্যটকদের মতো পিঠে বাঁধিয়া মার কাছে আসিয়া উপস্থিত হইল। কহিল, "মা, আমি কিছুদিনের মতো বেরোব।"

আনন্দময়ী কহিলেন, "কোথায় যাবে বাবা ?"

গোরা কহিল, "সেটা আমি ঠিক বলতে পারছি নে।"

আনন্দময়ী জিজ্ঞাসা করিলেন, "কোনো কাজ আছে ?"

গোরা কহিল, "কাজ বলতে যা বোঝায় সেরকম কিছু নয়— এই যাওয়াটাই একটা কাজ।"

আনন্দময়ীকে একটুখানি চুপ করিয়া থাকিতে দেখিয়া গোরা কহিল, "মা, দোহাই তোমার, আমাকে বারণ করতে পারবে না। তুমি তো আমাকে জানোই, আমি সন্ন্যাসী হয়ে যাব এমন ভয় নেই। আমি মাকে ছেড়ে বেশিদিন কোথাও থাকতে পারি নে।"

মার প্রতি তাহার ভালোবাসা গোরা কোনোদিন মুখে এমন করিয়া বলে নাই— তাই আজ কথাটা বলিয়াই সে লজ্জিত হইল।

পুলকিত আনন্দময়ী তাড়াতাড়ি তাহার লজ্জাটা চাপা দিয়া কহিলেন, "বিনয় সঙ্গে যাবে বুঝি ?"

গোরা ব্যস্ত হইয়া কহিল, "না মা, বিনয় যাবে না। ওই দেখো, অমনি মার মনে ভাবনা হচ্ছে, বিনয় না গেলে তাঁর গোরাকে পথে ঘাটে রক্ষা করবে কে ? বিনয়কে যদি তুমি আমার রক্ষক মনে কর সেটা তোমার একটা কুসংস্কার— এবার নিরাপদে ফিরে এলে ওই সংস্কারটা তোমার ঘুচবে।"

আনন্দময়ী জিজ্ঞাসা করিলেন, "মাঝে মাঝে খবর পাব তো ?"

গোরা কহিল, "খবর পাবে না বলেই ঠিক করে রাখো— তার পরে যদি পাও তো খুশি হবে। ভয় কিছুই নেই ; তোমার গোরাকে কেউ নেবে না। মা, তুমি আমার যতটা মূল্য কল্পনা কর আর-কেউ ততটা করে না। তবে এই বোঁচকাটির উপর যদি কারও লোভ হয় তবে এটি তাকে দান করে দিয়ে চলে আসব ; এটা রক্ষা করতে গিয়ে প্রাণ দান করব না— সে নিশ্চয়।"

গোরা আনন্দময়ীর পায়ের ধুলা লইয়া প্রণাম করিল, তিনি তাহার মাথায় হাত বুলাইয়া হাত চুম্বন করিলেন, কোনোপ্রকার নিষেধমাত্র করিলেন না। নিজের কষ্ট হইবে বলিয়া অথবা কল্পনায় অনিষ্ট আশঙ্কা করিয়া আনন্দময়ী কখনো কাহাকেও নিষেধ করিতেন না। নিজের জীবনে তিনি অনেক বাধাবিপদের মধ্য দিয়া আসিয়াছেন, বাহিরের পৃথিবী তাঁহার কাছে অপরিচিত নহে ; তাঁহার মনে ভয় বলিয়া কিছু ছিল না। গোরা যে কোনো বিপদে পড়িবে সে ভয় তিনি মনে আনেন নাই— কিন্তু গোরার মনের মধ্যে যে কী একটা বিপ্লব ঘটিয়াছে সেই কথাই তিনি কাল হইতে ভাবিতেছেন। আজ হঠাৎ গোরা অকারণে ভ্রমণ করিতে চলিল শুনিয়া তাঁহার সেই ভাবনা আরও বাড়িয়া উঠিয়াছে।

গোরা পিঠে বোঁচকা বাঁধিয়া রাস্তায় যেই পা দিয়াছে এমন সময় হাতে ঘনরক্ত বসোরা গোলাপ-যুগল সযত্নে লইয়া বিনয় তাহার সম্মুখে আসিয়া উপস্থিত হইল। গোরা কহিল, "বিনয়, তোমার দর্শনে অযাত্রা কি সুযাত্রা এবারে তার পরীক্ষা হবে।"

বিনয় কহিল, "বেরোচ্ছ না কি ?"

গোরা কহিল, "হাঁ।"

বিনয় জিজ্ঞাসা করিল, "কোথায় ?"

গোরা কহিল, "প্রতিধ্বনি উত্তর করিল 'কোথায়'।"

বিনয়। প্রতিধ্বনির চেয়ে ভালো উত্তর নেই না কি ?

গোরা। না। তুমি মার কাছে যাও, সব শুনতে পাবে। আমি চললুম।

বলিয়া দ্রুতবেগে চলিয়া গেল।

বিনয় অন্তঃপুরে গিয়া আনন্দময়ীকে প্রণাম করিয়া তাঁহার পায়ের ’পরে গোলাপফুল দুইটি রাখিল।

আনন্দময়ী ফুল তুলিয়া লইয়া জিজ্ঞাসা করিলেন, “এ কোথায় পেলে বিনয় ?”

বিনয় তাহার ঠিক স্পষ্ট উত্তরটি না দিয়া কহিল, “ভালো জিনিসটি পেলেই আগে মায়ের পুজোর জন্যে সেটি দিতে ইচ্ছা করে।”

তার পরে আনন্দময়ীর তক্তপোষের উপর বসিয়া বিনয় কহিল, “মা, তুমি কিন্তু অন্যমনস্ক আছ।”

আনন্দময়ী কহিলেন, “কেন বলো দেখি।”

বিনয় কহিল, “আজ আমার বরাদ্দ পানটা দেবার কথা ভুলেই গেছ।”

আনন্দময়ী লজ্জিত হইয়া বিনয়কে পান আনিয়া দিলেন।

তাহার পরে সমস্ত দুপুরবেলা ধরিয়া দুই জনে কথাবার্তা হইতে লাগিল। গোরার নিরুদ্দেশ-ভ্রমণের অভিপ্রায় সম্বন্ধে বিনয় কোনো পরিষ্কার খবর বলিতে পারিল না।

আনন্দময়ী কথায় কথায় জিজ্ঞাসা করিলেন, “কাল বুঝি তুমি গোরাকে নিয়ে পরেশবাবুর ওখানে গিয়েছিলে ?”

বিনয় গতকল্যকার সমস্ত ঘটনা বিবৃত করিয়া বলিল। আনন্দময়ী প্রত্যেক কথাটি সমস্ত অন্তঃকরণ দিয়া শুনিলেন।

যাইবার সময় বিনয় কহিল, “মা, পূজা তো সাঙ্গ হল, এবার তোমার চরণের প্রসাদী ফুল দুটো মাথায় করে নিয়ে যেতে পারি ?”

আনন্দময়ী হাসিয়া গোলাপ ফুল দুইটি বিনয়ের হাতে দিলেন এবং মনে মনে ভাবিলেন, এ গোলাপ দুইটি যে কেবল সৌন্দর্যের জন্যই আদর পাইতেছে তাহা নহে— নিশ্চয় উদ্ভিদতত্ত্বের অতীত আরও অনেক গভীর তত্ত্ব ইহার মধ্যে আছে।

বিকালবেলায় বিনয় চলিয়া গেলে তিনি কতই ভাবিতে লাগিলেন। ভগবানকে ডাকিয়া বার বার প্রার্থনা করিলেন— গোরাকে যেন অসুখী হইতে না হয় এবং বিনয়ের সঙ্গে তাহার বিচ্ছেদের যেন কোনো কারণ না ঘটে।

২২

গোলাপ ফুলের একটু ইতিহাস আছে।

কাল রাত্রে গোরা তো পরেশবাবুর বাড়ি হইতে চলিয়া আসিল, কিন্তু ম্যাজিস্ট্রেটের

বাড়িতে সেই অভিনয়ে যোগ দেওয়ার প্রস্তাব লইয়া বিনয়কে বিস্তর কষ্ট পাইতে হইয়াছিল।

এই অভিনয়ে ললিতার যে কোনো উৎসাহ ছিল তাহা নহে, সে বরঞ্চ এ-সব ব্যাপার ভালোই বাসিত না। কিন্তু কোনোমতে বিনয়কে এই অভিনয়ে জড়িত করিবার জন্য তাহার মনের মধ্যে যেন একটা জেদ চাপিয়া গিয়াছিল। যে-সমস্ত কাজ গোরার মতবিরুদ্ধ, বিনয়কে দিয়া তাহা সাধন করাইবার জন্য তাহার একটা রোখ জন্মিয়াছিল। বিনয় যে গোরার অনুবর্তী, ইহা ললিতার কাছে কেন এত অসহ্য হইয়াছিল তাহা সে নিজেই বুঝিতে পারিতেছিল না। যেমন করিয়া হোক সমস্ত বন্ধন কাটিয়া বিনয়কে স্বাধীন করিয়া দিতে পারিলে সে যেন বাঁচে, এমনি হইয়া উঠিয়াছে।

ললিতা তাহার বেণী দুলাইয়া মাথা নাড়িয়া কহিল, "কেন মশায়, অভিনয়ে দোষটা কী?"

বিনয় কহিল, "অভিনয়ে দোষ না থাকতে পারে, কিন্তু ওই ম্যাজিস্ট্রেটের বাড়িতে অভিনয় করতে যাওয়া আমার মনে ভালো লাগছে না।"

ললিতা। আপনি নিজের মনের কথা বলছেন, না আর কারও?

বিনয়। অন্যের মনের কথা বলবার ভার আমার উপরে নেই, বলাও শক্ত। আপনি হয়তো বিশ্বাস করেন না, আমি নিজের মনের কথাটাই বলে থাকি— কখনো নিজের জবানিতে, কখনও বা অন্যের জবানিতে।

ললিতা এ কথার কোনো জবাব না দিয়া একটুখানি মুচকিয়া হাসিল মাত্র। একটু পরে কহিল, "আপনার বন্ধু গৌরবাবু বোধ হয় মনে করেন ম্যাজিস্ট্রেটের নিমন্ত্রণ অগ্রাহ্য করলেই খুব একটা বীরত্ব হয়, ওতেই ইংরেজের সঙ্গে লড়াই করার ফল হয়।"

বিনয় উত্তেজিত হইয়া উঠিয়া কহিল, "আমার বন্ধু হয়তো না মনে করতে পারেন, কিন্তু আমি মনে করি। লড়াই নয় তো কী? যে লোক আমাকে গ্রাহ্যই করে না, মনে করে আমাকে কড়ে আঙুল তুলে ইশারায় ডাক দিলেই আমি কৃতার্থ হয়ে যাব, তার সেই উপেক্ষার সঙ্গে উপেক্ষা দিয়েই যদি লড়াই না করি তা হলে আত্মসম্মানকে বাঁচাব কী করে?"

ললিতা নিজে অভিমানী স্বভাবের লোক, বিনয়ের মুখের এই অভিমানবাক্য তাহার ভালোই লাগিল। কিন্তু সেই জন্যই তাহার নিজের পক্ষের যুক্তিকে দুর্বল অনুভব করিয়াই ললিতা অকারণ বিদ্রূপের খোঁচায় বিনয়কে কথায় কথায় আহত করিতে লাগিল।

শেষকালে বিনয় কহিল, "দেখুন, আপনি তর্ক করছেন কেন? আপনি বলুন-না কেন, 'আমার ইচ্ছা, আপনি অভিনয়ে যোগ দেন।' তা হলে আমি আপনার অনুরোধ-রক্ষার খাতিরে নিজের মতটাকে বিসর্জন দিয়ে একটা সুখ পাই।"

ললিতা কহিল, "বাঃ, তা আমি কেন বলব? সত্যি যদি আপনার কোনো মত থাকে তা হলে সেটা আমার অনুরোধে কেন ত্যাগ করতে যাবেন? কিন্তু সেটা সত্যি হওয়া চাই।"

বিনয় কহিল, "আচ্ছা, সেই কথাই ভালো। আমার সত্যিকার কোনো মত নেই। আপনার অনুরোধে নাই হল, আপনার তর্কেই পরাস্ত হয়ে আমি অভিনয়ে যোগ দিতে রাজি হলুম।"

এমন সময় বরদাসুন্দরী ঘরে প্রবেশ করিবামাত্রই বিনয় উঠিয়া গিয়া তাঁহাকে কহিল, "অভিনয়ের জন্য প্রস্তুত হতে হলে আমাকে কী করতে হবে বলে দেবেন।"

বরদাসুন্দরী সগর্বে কহিলেন, "সেজন্যে আপনাকে কিছুই ভাবতে হবে না, আমরা আপনাকে ঠিক তৈরি করে নিতে পারব। কেবল অভ্যাসের জন্য রোজ আপনাকে নিয়মিত আসতে হবে।"

বিনয় কহিল, "আচ্ছা। আজ তবে আসি।"

বরদাসুন্দরী কহিলেন, "সে কী কথা? আপনাকে খেয়ে যেতে হচ্ছে।"

বিনয় কহিল, "আজ নাই খেলুম।"

বরদাসুন্দরী কহিলেন, "না না, সে হবে না।"

বিনয় খাইল, কিন্তু অন্য দিনের মতো তাহার স্বাভাবিক প্রফুল্লতা ছিল না। আজ সুচরিতাও কেমন অন্যমনস্ক হইয়া চুপ করিয়া ছিল। যখন ললিতার সঙ্গে বিনয়ের লড়াই চলিতেছিল তখন সে বারান্দায় পায়চারি করিয়া বেড়াইতেছিল। আজ রাত্রে কথাবার্তা আর জমিল না।

বিদায়ের সময় বিনয় ললিতার গম্ভীর মুখ লক্ষ্য করিয়া কহিল, "আমি হার মানলুম, তবু আপনাকে খুশি করতে পারলুম না।"

ললিতা কোনো জবাব না দিয়া চলিয়া গেল।

ললিতা সহজে কাঁদিতে জানে না, কিন্তু আজ তাহার চোখ দিয়া জল যেন ফাটিয়া বাহির হইতে চাহিল। কী হইয়াছে? কেন সে বিনয়বাবুকে বার বার এমন করিয়া খোঁচা দিতেছে এবং নিজে ব্যথা পাইতেছে?

বিনয় যতক্ষণ অভিনয়ে যোগ দিতে নারাজ ছিল ললিতার জেদও ততক্ষণ কেবলই চড়িয়া উঠিতেছিল, কিন্তু যখনই সে রাজি হইল তখনই তাহার সমস্ত উৎসাহ চলিয়া

গেল। যোগ না-দিবার পক্ষে যতগুলি তর্ক, সমস্ত তাহার মনে প্রবল হইয়া উঠিল। তখন তাহার মন পীড়িত হইয়া বলিতে লাগিল, 'কেবল আমার অনুরোধ রাখিবার জন্য বিনয়বাবুর এমন করিয়া রাজি হওয়া উচিত হয় নাই। অনুরোধ! কেন অনুরোধ রাখিবেন? তিনি মনে করেন, অনুরোধ রাখিয়া তিনি আমার সঙ্গে ভদ্রতা করিতেছেন। তাঁহার এই ভদ্রতাটুকু পাইবার জন্য আমার যেন অত্যন্ত মাথাব্যথা!'

কিন্তু এখন অমন করিয়া স্পর্ধা করিলে চলিবে কেন? সত্যই যে সে বিনয়কে অভিনয়ের দলে টানিবার জন্য ক্রমাগত নির্বন্ধ প্রকাশ করিয়াছে। বিনয় ভদ্রতার দায়ে তাহার এত জেদের অনুরোধ রাখিয়াছে বলিয়া রাগ করিলেই বা চলিবে কেন? এই ঘটনায় ললিতার নিজের উপরে এমনই তীব্র ঘৃণা ও লজ্জা উপস্থিত হইল যে স্বভাবত এতটা হইবার কোনো কারণ ছিল না। অন্যদিন হইলে তাহার মনের চাঞ্চল্যের সময় সে সুচরিতার কাছে যাইত। আজ গেল না এবং কেন যে তাহার বুকটাকে ঠেলিয়া তুলিয়া তাহার চোখ দিয়া এমন করিয়া জল বাহির হইতে লাগিল তাহা সে নিজেই ভালো করিয়া বুঝিতে পারিল না।

পরদিন সকালে সুধীর লাবণ্যকে একটি তোড়া আনিয়া দিয়াছিল। সেই তোড়ার একটি বোঁটায় দুইটি বিকচোন্মুখ বসোরা-গোলাপ ছিল। ললিতা সেটি তোড়া হইতে খুলিয়া লইল। লাবণ্য কহিল, "ও কী করছিস?"

ললিতা কহিল, "তোড়ায় অনেকগুলো বাজে ফুল-পাতার মধ্যে ভালো ফুলকে বাঁধা দেখলে আমার কষ্ট হয়, ওরকম দড়ি দিয়ে সব জিনিসকে এক শ্রেণীতে জোর করে বাঁধা বর্বরতা।"

এই বলিয়া সমস্ত ফুলকে বন্ধনমুক্ত করিয়া ললিতা সেগুলিকে ঘরের এ দিকে ও দিকে পৃথক করিয়া সাজাইল; কেবল গোলাপ দুটিকে হাতে করিয়া লইয়া গেল।

সতীশ ছুটিয়া আসিয়া কহিল, "দিদি, ফুল কোথায় পেলে?"

ললিতা তাহার উত্তর না দিয়া কহিল, "আজ তোর বন্ধুর বাড়িতে যাবি নে?"

বিনয়ের কথা এতক্ষণ সতীশের মনে ছিল না, কিন্তু তাহার উল্লেখমাত্রেই লাফাইয়া উঠিয়া কহিল, "হাঁ যাব।" বলিয়া তখনই যাইবার জন্য অস্থির হইয়া উঠিল।

ললিতা তাহাকে ধরিয়া জিজ্ঞাসা করিল, "সেখানে গিয়ে কী করিস?"

সতীশ সংক্ষেপে কহিল, "গল্প করি।"

ললিতা কহিল, "তিনি তোকে এত ছবি দেন, তুই তাঁকে কিছু দিস নে কেন?"

বিনয় ইংরেজি কাগজ প্রভৃতি হইতে সতীশের জন্য নানাপ্রকার ছবি কাটিয়া রাখিত। একটা খাতা করিয়া সতীশ এই ছবিগুলি তাহাতে গঁদ দিয়া আঁটিয়া

আরম্ভ করিয়াছিল। এইরূপে পাতা পুরাইবার জন্য তাহার নেশা এতই চড়িয়া গিয়াছে যে ভালো বই দেখিলেও তাহা হইতে ছবি কাটিয়া লইবার জন্য তাহার মন ছট্‌ফট্‌ করিত। এই লোলুপতার অপরাধে তাহার দিদিদের কাছে তাহাকে বিস্তর তাড়না সহ্য করিতে হইয়াছে।

সংসারে প্রতিদান বলিয়া যে একটা দায় আছে সে কথাটা হঠাৎ আজ সতীশের সম্মুখে উপস্থিত হওয়াতে সে বিশেষ চিন্তিত হইয়া উঠিল। ভাঙা টিনের বাক্সটির মধ্যে তাহার নিজের বিষয়সম্পত্তি যাহা-কিছু সঞ্চিত হইয়াছে, তাহার কোনোটারই আসক্তিবন্ধন ছেদন করা তাহার পক্ষে সহজ নহে। সতীশের উদ্‌বিগ্ন মুখ দেখিয়া ললিতা হাসিয়া তাহার গাল টিপিয়া দিয়া কহিল, "থাক্‌ থাক্‌, তোকে আর অত ভাবতে হবে না। আচ্ছা, এই গোলাপ ফুল দুটো তাঁকে দিস।"

এত সহজে সমস্যার মীমাংসা হইল দেখিয়া সে উৎফুল্ল হইয়া উঠিল। এবং ফুল দুটি লইয়া তখনই সে তাহার বন্ধুঋণ শোধ করিবার জন্য চলিল।

রাস্তায় বিনয়ের সঙ্গে তাহার দেখা হইল। 'বিনয়বাবু বিনয়বাবু' করিয়া দূর হইতে তাঁহাকে ডাক দিয়া সতীশ তাঁহার কাছে আসিয়া উপস্থিত হইল এবং জামার মধ্যে ফুল লুকাইয়া কহিল, "আপনার জন্যে কী এনেছি বলুন দেখি।"

বিনয়কে হার মানাইয়া গোলাপ ফুল দুইটি বাহির করিল। বিনয় কহিল, "বাঃ কী চমৎকার! কিন্তু সতীশবাবু এটি তো তোমার নিজের জিনিস নয়। চোরাই মাল নিয়ে শেষকালে পুলিসের হাতে পড়ব না তো?"

এই ফুল দুটিকে ঠিক নিজের জিনিস বলা যায় কি না, সে সম্বন্ধে সতীশের হঠাৎ ধোঁকা লাগিল। সে একটু ভাবিয়া কহিল, "না, বাঃ, ললিতাদিদি আমাকে দিলেন যে আপনাকে দিতে!"

এ কথাটার এইখানেই নিষ্পত্তি হইল এবং বিকালে তাহাদের বাড়ি যাইবে বলিয়া আশ্বাস দিয়া বিনয় সতীশকে বিদায় দিল।

কাল রাত্রে ললিতার কথার খোঁচা খাইয়া বিনয় তাহার বেদনা ভুলিতে পারিতেছিল না। বিনয়ের সঙ্গে কাহারও প্রায় বিরোধ হয় না। সেই জন্য এইপ্রকার তীব্র আঘাত সে কাহারও কাছে প্রত্যাশাই করে না। ইতিপূর্বে ললিতাকে বিনয় সুচরিতার পশ্চাদ্‌বর্তিনী করিয়াই দেখিয়াছিল। কিন্তু অঙ্কুশাহত হাতি যেমন তাহার মাহুতকে ভুলিবার সময় পায় না, কিছুদিন হইতে ললিতা সম্বন্ধে বিনয়ের সেই দশা হইয়াছিল। কী করিয়া ললিতাকে একটুখানি প্রসন্ন করিবে এবং শান্তি পাইবে বিনয়ের এই চিন্তাই প্রধান হইয়া উঠিয়াছিল। সন্ধ্যার সময় বাসায় আসিয়া ললিতার

তীব্রহাস্যদিগ্ধ জ্বালাময় কথাগুলি একটার পর একটা কেবলই তাহার মনে বাজিয়া উঠিত এবং তাহার নিদ্রা দূর করিয়া রাখিত। 'আমি গোরার ছায়ার মতো, আমার নিজের কোনো পদার্থ নাই, ললিতা এই বলিয়া অবজ্ঞা করেন, কিন্তু কথাটা সম্পূর্ণ অসত্য।' ইহার বিরুদ্ধে নানাপ্রকার যুক্তি সে মনের মধ্যে জড়ো করিয়া তুলিত। কিন্তু এ-সমস্ত যুক্তি তাহার কোনো কাজে লাগিত না। কারণ, ললিতা তো স্পষ্ট করিয়া এ অভিযোগ তাহার বিরুদ্ধে আনে নাই— এ কথা লইয়া তর্ক করিবার অবকাশই তাহাকে দেয় নাই। বিনয়ের জবাব দিবার এত কথা ছিল, তবু সেগুলা ব্যবহার করিতে না পারিয়া তাহার মনে ক্ষোভ আরও বাড়িয়া উঠিতে লাগিল। অবশেষে কাল রাত্রে হারিয়াও যখন ললিতার মুখ সে প্রসন্ন দেখিল না তখন বাড়িতে আসিয়া সে নিতান্ত অস্থির হইয়া পড়িল। মনে মনে ভাবিতে লাগিল, সত্যই কি আমি এতই অবজ্ঞার পাত্র?

এইজন্যই সতীশের কাছে যখন সে শুনিল যে, ললিতাই তাহাকে গোলাপ ফুল-দুটি সতীশের হাত দিয়া পাঠাইয়া দিয়াছে তখন সে অত্যন্ত একটা উল্লাস বোধ করিল। সে ভাবিল, অভিনয়ে যোগ দিতে রাজি হওয়াতেই সন্ধির নিদর্শনস্বরূপ ললিতা তাহাকে খুশি হইয়া এই গোলাপ দুটি দিয়াছে। প্রথমে মনে করিল 'ফুল দুটি বাড়িতে রাখিয়া আসি'; তাহার পরে ভাবিল, 'না, এই শান্তির ফুল মায়ের পায়ে দিয়া ইহাকে পবিত্র করিয়া আনি।'

সেদিন বিকালে বিনয় যখন পরেশবাবুর বাড়িতে গেল তখন সতীশ ললিতার কাছে তাহার ইস্কুলের পড়া বলিয়া লইতেছে। বিনয় ললিতাকে কহিল, "যুদ্ধেরই রঙ লাল, অতএব সন্ধির ফুল সাদা হওয়া উচিত ছিল।"

ললিতা কথাটা বুঝিতে না পারিয়া বিনয়ের মুখের দিকে চাহিল। বিনয় তখন একটি গুচ্ছ শ্বেতকরবী চাদরের মধ্য হইতে বাহির করিয়া ললিতার সম্মুখে ধরিয়া কহিল, "আপনার ফুল দুটি যতই সুন্দর হোক, তবু তাতে ক্রোধের রঙটুকু আছে। আমার এ ফুল সৌন্দর্যে তার কাছে দাঁড়াতে পারে না, কিন্তু শান্তির শুভ্র রঙের নম্রতা স্বীকার করে আপনার কাছে হাজির হয়েছে।"

ললিতা কর্ণমূল রাঙা করিয়া কহিল, "আমার ফুল আপনি কাকে বলছেন?"

বিনয় কিছু অপ্রতিভ হইয়া কহিল, "তবে তো ভুল বুঝেছি। সতীশবাবু, কার ফুল কাকে দিলে?"

সতীশ উচ্চৈঃস্বরে বলিয়া উঠিল, "বাঃ, ললিতাদিদি যে দিতে বললে!"

বিনয়। কাকে দিতে বললেন?

সতীশ। আপনাকে।

ললিতা রক্তবর্ণ হইয়া উঠিয়া সতীশের পিঠে এক চাপড় মারিয়া কহিল, "তোর মতো বোকা তো আমি দেখি নি। বিনয়বাবুর ছবির বদলে তুই তাঁকে ফুল দিতে চাইলি নে?"

সতীশ হতবুদ্ধি হইয়া কহিল, "হাঁ, তাই তো, কিন্তু তুমিই আমাকে দিতে বললে না?"

সতীশের সঙ্গে তকরার করিতে গিয়া ললিতা আরও বেশি করিয়া জালে জড়াইয়া পড়িল বিনয় স্পষ্ট বুঝিল ফুল দুটি ললিতাই দিয়াছে, কিন্তু বেনামিতেই কাজ করা তাহার অভিপ্রায় ছিল। বিনয় কহিল, "আপনার ফুলের দাবি আমি ছেড়েই দিচ্ছি, কিন্তু তাই বলে আমার এই ফুলের মধ্যে ভুল কিছুই নেই। আমাদের বিবাদনিষ্পত্তির শুভ উপলক্ষে এই ফুল কয়টি—"

ললিতা মাথা নাড়িয়া কহিল, "আমাদের বিবাদই বা কী, আর তার নিষ্পত্তিই বা কিসের?"

বিনয় কহিল, "একেবারে আগাগোড়া সমস্তই মায়া? বিবাদও ভুল, ফুলও তাই, নিষ্পত্তিও মিথ্যা? শুধু শুক্তিতে রজত ভ্রম নয় শুক্তিটা-সুদ্ধই ভ্রম? ওই-যে ম্যাজিস্ট্রেট সাহেবের বাড়িতে অভিনয়ের একটা কথা হচ্ছিল সেটা -"

ললিতা কহিল, "সেটা ভ্রম নয়। কিন্তু তা নিয়ে ঝগড়া কিসের? আপনি কেন মনে করছেন আপনাকে এইটেতে রাজি করবার জন্যে আমি মস্ত একটা লড়াই বাধিয়ে দিয়েছি, আপনি সম্মত হওয়াতেই আমি কৃতার্থ হয়েছি! আপনার কাছে অভিনয় করাটা যদি অন্যায় বোধ হয় কারও কথা শুনে কেনই বা তাতে রাজি হবেন?"

এই বলিয়া ললিতা ঘর হইতে বাহির হইয়া গেল। সমস্তই উল্‌টা ব্যাপার হইল। আজ ললিতা ঠিক করিয়া রাখিয়াছিল যে, সে বিনয়ের কাছে নিজের হার স্বীকার করিবে এবং যাহাতে অভিনয়ে বিনয় যোগ না দেয় তাহাকে সেইরূপ অনুরোধ করিবে। কিন্তু এমন করিয়া কথাটা উঠিল এবং এমন ভাবে তাহার পরিণাত হইল যে, ফল ঠিক উল্‌টা দাঁড়াইল। বিনয় মনে করিল, সে যে অভিনয় সম্বন্ধে এতদিন বিরুদ্ধতা প্রকাশ করিয়াছিল তাহারই প্রতিঘাতের উত্তেজনা এখনো ললিতার মনে রহিয়া গেছে। বিনয় যে কেবল বাহিরে হার মানিয়াছে, কিন্তু মনের মধ্যে তাহার বিরোধ রহিয়াছে, এই জন্য ললিতার ক্ষোভ দূর হইতেছে না। ললিতা এই ব্যাপারটাতে যে এতটা আঘাত পাইয়াছে ইহাতে বিনয় ব্যথিত হইয়া উঠিল। সে মনে মনে স্থির করিল, এই

কথাটা লইয়া সে আর কোনো আলোচনা উপহাসচ্ছলেও করিবে না এবং এমন নিষ্ঠা ও নৈপুণ্যের সঙ্গে এই কাজটাকে সম্পন্ন করিয়া তুলিবে যে কেহ তাহার প্রতি ঔদাসীন্যের অপরাধ আরোপ করিতে পারিবে না।

সুচরিতা আজ প্রাতঃকাল হইতে নিজের শোবার ঘরে নিভৃতে বসিয়া 'খৃস্টের অনুকরণ' -নামক একটি ইংরেজি ধর্মগ্রন্থ পড়িবার চেষ্টা করিতেছে। আজ সে তাহার অন্যান্য নিয়মিত কর্মে যোগ দেয় নাই। মাঝে মাঝে গ্রন্থ হইতে মন ভ্রষ্ট হইয়া পড়াতে বইয়ের লেখাগুলি তাহার কাছে ছায়া হইয়া পড়িতেছিল— আবার পরক্ষণে নিজের উপর রাগ করিয়া বিশেষ বেগের সহিত চিত্তকে গ্রন্থের মধ্যে আবদ্ধ করিতেছিল, কোনোমতেই হার মানিতে চাহিতেছিল না।

এক সময়ে দূর হইতে কণ্ঠস্বর শুনিয়া মনে হইল, বিনয়বাবু আসিয়াছেন; তখনই চমকিয়া উঠিয়া বই রাখিয়া বাহিরের ঘরে যাইবার জন্য মন ব্যস্ত হইয়া উঠিল। নিজের এই ব্যস্ততাতে নিজের উপর ক্রুদ্ধ হইয়া সুচরিতা আবার চৌকির উপর বসিয়া বই লইয়া পড়িল। পাছে কানে শব্দ যায় বলিয়া দুই কান চাপিয়া পড়িবার চেষ্টা করিতে লাগিল।

এমন সময় ললিতা তাহার ঘরে আসিল। সুচরিতা তাহার মুখের দিকে চাহিয়া কহিল, "তোর কী হয়েছে বল্‌ তো।"

ললিতা তীব্র ভাবে ঘাড় নাড়িয়া কহিল, "কিছু না।"

সুচরিতা জিজ্ঞাসা করিল, "কোথায় ছিলি ?"

ললিতা কহিল, "বিনয়বাবু এসেছেন, তিনি বোধ হয় তোমার সঙ্গে গল্প করতে চান।"

বিনয়বাবুর সঙ্গে আর কেহ আসিয়াছে কি না, এ প্রশ্ন সুচরিতা আজ উচ্চারণ করিতেও পারিল না। যদি আর কেহ আসিত তবে নিশ্চয় ললিতা তাহার উল্লেখ করিত, কিন্তু তবু মন নিঃসংশয় হইতে পারিল না। আর সে নিজেকে দমনের চেষ্টা না করিয়া গৃহাগত অতিথির প্রতি কর্তব্যের উপলক্ষে বাহিরের ঘরের দিকে চলিল। ললিতাকে জিজ্ঞাসা করিল, "তুই যাবি নে ?"

ললিতা একটু অধৈর্যের স্বরে কহিল, "তুমি যাও-না, আমি পরে যাচ্ছি।"

সুচরিতা বাহিরের ঘরে প্রবেশ করিয়া দেখিল, বিনয় সতীশের সঙ্গে গল্প করিতেছে।

সুচরিতা কহিল, "বাবা বেরিয়ে গেছেন, এখনই আসবেন। মা আপনাদের সেই অভিনয়ের কবিতা মুখস্থ করাবার জন্যে লাবণ্য ও লীলাকে নিয়ে মাস্টারমশায়ের

বাড়িতে গেছেন— ললিতা কোনোমতেই গেল না। তিনি বলে গেছেন, আপনি এলে আপনাকে বসিয়ে রাখতে— আপনার আজ পরীক্ষা হবে।”

বিনয় জিজ্ঞাসা করিল, “আপনি এর মধ্যে নেই?”

সুচরিতা কহিল, “সবাই অভিনেতা হলে জগতে দর্শক হবে কে?”

বরদাসুন্দরী সুচরিতাকে এ-সকল ব্যাপারে যথাসম্ভব বাদ দিয়া চলিতেন। তাই তাহার গুণপনা দেখাইবার জন্য এবারও ডাক পড়ে নাই।

অন্য দিন এই দুই ব্যক্তি একত্র হইলে কথার অভাব হইত না। আজ উভয় পক্ষেই এমন বিঘ্ন ঘটিয়াছে যে, কোনোমতেই কথা জমিতে চাহিল না। সুচরিতা গোরার প্রসঙ্গ তুলিবে না পণ করিয়া আসিয়াছিল। বিনয়ও পূর্বের মতো সহজে গোরার কথা তুলিতে পারে না। তাহাকে ললিতা এবং হয়তো এ বাড়ির সকলেই গোরার একটি ক্ষুদ্র উপগ্রহ বলিয়া মনে করে, ইহাই কল্পনা করিয়া গোরার কথা তুলিতে সে বাধা পায়।

অনেক দিন এমন হইয়াছে বিনয় আগে আসিয়াছে, গোরা তাহার পরে আসিয়াছে, —আজও সেইরূপ ঘটিতে পারে ইহাই মনে করিয়া সুচরিতা যেন একপ্রকার সচকিত অবস্থায় রহিল। গোরা পাছে আসিয়া পড়ে এই তাহার একটা ভয় ছিল এবং পাছে না আসে এই আশঙ্কাও তাহাকে বেদনা দিতেছিল।

বিনয়ের সঙ্গে ছাড়া-ছাড়া ভাবে দুই-চারটে কথা হওয়ার পর সুচরিতা আর কোনো উপায় না দেখিয়া সতীশের ছবির খাতাখানা লইয়া সতীশের সঙ্গে সেই সম্বন্ধে আলোচনা করিতে লাগিল। মাঝে মাঝে ছবি সাজাইবার ত্রুটি ধরিয়া নিন্দা করিয়া সতীশকে রাগাইয়া তুলিল। সতীশ অত্যন্ত উত্তেজিত হইয়া উচ্চৈঃস্বরে বাদানুবাদ করিতে লাগিল। আর বিনয় টেবিলের উপর তাহার প্রত্যাখ্যাত করবীগুচ্ছের প্রতি দৃষ্টিপাত করিয়া লজ্জায় ও ক্ষোভে মনে মনে চিন্তা করিতে লাগিল যে, অন্তত ভদ্রতার খাতিরেও আমার এই ফুল কয়টা ললিতার লওয়া উচিত ছিল।

হঠাৎ একটা পায়ের শব্দে চমকিয়া সুচরিতা পিছন ফিরিয়া চাহিয়া দেখিল, হারানবাবু ঘরে প্রবেশ করিতেছেন। তাহার চমকটা অত্যন্ত সুগোচর হওয়াতে সুচরিতার মুখ লাল হইয়া উঠিল। হারানবাবু একটা চৌকিতে বসিয়া কহিলেন, “কই, আপনাদের গৌরবাবু আসেন নি?”

বিনয় হারানবাবুর এরূপ অনাবশ্যক প্রশ্নে বিরক্ত হইয়া কহিল, “কেন, তাঁকে কোনো প্রয়োজন আছে?”

হারানবাবু কহিলেন, “আপনি আছেন অথচ তিনি নেই, এ তো প্রায় দেখা যায় না; তাই জিজ্ঞাসা করছি।”

বিনয়ের মনে বড়ো রাগ হইল— পাছে তাহা প্রকাশ পায় এই জন্য সংক্ষেপে কহিল, "তিনি কলকাতায় নেই।"

হারান। প্রচারে গেছেন বুঝি ?

বিনয়ের রাগ বাড়িয়া উঠিল, কোনো জবাব করিল না। সুচরিতাও কোনো কথা না বলিয়া উঠিয়া চলিয়া গেল। হারানবাবু দ্রুতপদে সুচরিতার অনুবর্তন করিলেন, কিন্তু তাহাকে ধরিয়া উঠিতে পারিলেন না। হারানবাবু দূর হইতে কহিলেন, "সুচরিতা, একটা কথা আছে।"

সুচরিতা কহিল, "আজ আমি ভালো নেই।"

বলিতে বলিতেই তাহার শয়নগৃহে কপাট পড়িল।

এমন সময় বরদাসুন্দরী আসিয়া অভিনয়ের পালা দিবার জন্য যখন বিনয়কে আর-একটা ঘরে ডাকিয়া লইয়া গেলেন তাহার অনতিকাল পরেই অকস্মাৎ ফুলগুলিকে আর সেই টেবিলের উপরে দেখা যায় নাই। সে রাত্রে ললিতাও বরদাসুন্দরীর অভিনয়ের আখড়ায় দেখা দিল না, এবং সুচরিতা 'খৃস্টের অনুকরণ' বইখানি কোলের উপর মুড়িয়া ঘরের বাতিটাকে এক কোণে আড়াল করিয়া দিয়া অনেক রাত পর্যন্ত দ্বারের বহির্বর্তী অন্ধকার রাত্রির দিকে চাহিয়া বসিয়া রহিল। তাহার সম্মুখে যেন একটা কোন্ অপরিচিত অপূর্ব দেশ মরীচিকার মতো দেখা দিয়াছিল; জীবনের এতদিনকার সমস্ত জানাশুনার সঙ্গে সেই দেশের একটা কোথায় একান্ত বিচ্ছেদ আছে; সেইজন্য সেখানকার বাতায়নে যে আলোগুলি জ্বলিতেছে তাহা তিমিরনিশীথিনীর নক্ষত্রমালার মতো একটা সুদূরতার রহস্যে মনকে ভীত করিতেছে; অথচ মনে হইতেছে, 'জীবন আমার তুচ্ছ, এতদিন যাহা নিশ্চয় বলিয়া জানিয়াছি তাহা সংশয়াকীর্ণ এবং প্রত্যহ যাহা করিয়া আসিতেছি তাহা অর্থহীন— ওইখানেই হয়তো জ্ঞান সম্পূর্ণ হইবে, কর্ম মহৎ হইয়া উঠিবে এবং জীবনের সার্থকতা লাভ করিতে পারিব। ওই অপূর্ব অপরিচিত ভয়ংকর দেশের অজ্ঞাত সিংহদ্বারের সম্মুখে কে আমাকে দাঁড় করাইয়া দিল ? কেন আমার হৃদয় এমন করিয়া কাঁপিতেছে, কেন আমার পা অগ্রসর হইতে গিয়া এমন করিয়া স্তব্ধ হইয়া আছে ?'

২৩

অভিনয়ের অভ্যাস উপলক্ষে বিনয় প্রত্যহই আসে। সুচরিতা তাহার দিকে একবার চাহিয়া দেখে, তাহার পরে হাতের বইটার দিকে মন দেয় অথবা নিজের ঘরে চলিয়া যায়। বিনয়ের একলা আসার অসম্পূর্ণতা প্রত্যহই তাহাকে আঘাত করে, কিন্তু

সে কোনো প্রশ্ন করে না। অথচ দিনের পর দিন এমনিভাবে যতই যাইতে লাগিল, গোরার বিরুদ্ধে সুচরিতার মনের একটা অভিযোগ প্রতিদিন যেন তীব্রতর হইয়া উঠিতে লাগিল। গোরা যেন আসিবে বলিয়া প্রতিশ্রুত হইয়াছিল, এমনি একটা ভাব যেন সেদিন ছিল।

অবশেষে সুচরিতা যখন শুনিল গোরা নিতান্তই অকারণে কিছু দিনের জন্য কোথায় বেড়াইতে বাহির হইয়াছে তাহার ঠিকানা নাই, তখন কথাটাকে সে একটা সামান্য সংবাদের মতো উড়াইয়া দিবার চেষ্টা করিল— কিন্তু কথাটা তাহার মনে বিঁধিয়াই রহিল। কাজ করিতে করিতে হঠাৎ এই কথাটা মনে পড়ে— অন্যমনস্ক হইয়া আছে, হঠাৎ দেখে এই কথাটাই সে মনে মনে ভাবিতেছিল।

গোরার সঙ্গে সেদিনকার আলোচনার পর তাহার এরূপ হঠাৎ অন্তর্ধান সুচরিতা একেবারেই আশা করে নাই। গোরার মতের সঙ্গে নিজের সংস্কারের এতদূর পার্থক্য থাকা সত্ত্বেও সেদিন তাহার অন্তঃকরণে বিদ্রোহের উজান হাওয়া কিছুমাত্র ছিল না; সেদিন সে গোরার মতগুলি স্পষ্ট বুঝিতেছিল কি না বলা যায় না. কিন্তু গোরা মানুষটাকে সে যেন একরকম করিয়া বুঝিয়াছিল। গোরার মত যাহাই থাক্-না সে মতে যে মানুষকে ক্ষুদ্র করে নাই, অবজ্ঞার যোগ্য করে নাই, বরঞ্চ তাহার চিত্তের বলিষ্ঠতাকে যেন প্রত্যক্ষগোচর করিয়া তুলিয়াছে— ইহা সেদিন সে প্রবলভাবে অনুভব করিয়াছে। এ-সকল কথা আর কাহারও মুখে সে সহ্য করিতেই পারিত না, রাগ হইত, সে লোকটাকে মূঢ় মনে করিত, তাহাকে শিক্ষা দিয়া সংশোধন করিবার জন্য মনে চেষ্টার উত্তেজনা হইত। কিন্তু সেদিন গোরার সম্বন্ধে তাহার কিছুই হইল না; গোরার চরিত্রের সঙ্গে, বুদ্ধির তীক্ষ্নতার সঙ্গে, অসন্দিগ্ধ বিশ্বাসের দৃঢ়তার সঙ্গে এবং মেঘমন্দ্র কণ্ঠস্বরের মর্মভেদী প্রবলতার সঙ্গে তাহার কথাগুলি মিলিত হইয়া একটা সজীব ও সত্য আকার ধারণ করিয়াছিল। এ-সমস্ত মত সুচরিতা নিজে গ্রহণ না করিতে পারে, কিন্তু আর-কেহ যদি ইহাকে এমনভাবে সমস্ত বুদ্ধি-বিশ্বাস সমস্ত জীবন দিয়া গ্রহণ করে তবে তাহাকে ধিক্‌কার দিবার কিছুই নাই, এমন-কি বিরুদ্ধ সংস্কার অতিক্রম করিয়াও তাহাকে শ্রদ্ধা করা যাইতে পারে— এই ভাবটা সুচরিতাকে সেদিন সম্পূর্ণ অধিকার করিয়াছিল। মনের এই অবস্থাটা সুচরিতার পক্ষে একেবারে নূতন। মতের পার্থক্য সম্বন্ধে সে অত্যন্ত অসহিষ্ণু ছিল; পরেশবাবুর একপ্রকার নির্লিপ্ত সমাহিত শান্ত জীবনের দৃষ্টান্ত সত্ত্বেও সে সাম্প্রদায়িকতার মধ্যে বাল্যকাল হইতে বেষ্টিত ছিল বলিয়া মত জিনিসটাকে অতিশয় একান্ত করিয়া দেখিত— সেইদিনই প্রথম সে মানুষের সঙ্গে মতের সঙ্গে সম্মিলিত করিয়া দেখিয়া একটা যেন সজীব সমগ্র

পদার্থের রহস্যময় সত্তা অনুভব করিল। মানবসমাজকে কেবল আমার পক্ষ এবং অন্য পক্ষ এই দুই সাদা কালো ভাগে অত্যন্ত বিচ্ছিন্ন করিয়া দেখিবার যে ভেদদৃষ্টি তাহাই সেদিন সে ভুলিয়াছিল এবং ভিন্ন মতের মানুষকে মুখ্যভাবে মানুষ বলিয়া এমন করিয়া দেখিতে পাইয়াছিল যে, ভিন্ন মতটা তাহার কাছে গৌণ হইয়া গিয়াছিল।

সেদিন সুচরিতা অনুভব করিয়াছিল যে, তাহার সঙ্গে আলাপ করিতে গোরা একটা আনন্দ বোধ করিতেছে। সে কি কেবলমাত্র নিজের মত প্রকাশ করিবারই আনন্দ ? সেই আনন্দদানে সুচরিতারও কি কোনো হাত ছিল না ? হয়তো ছিল না। হয়তো গোরার কাছে কোনো মানুষের কোনো মূল্য নাই, সে নিজের মত এবং উদ্দেশ্য লইয়াই একেবারে সকলের নিকট হইতে সুদূর হইয়া আছে— মানুষরা তাহার কাছে মত প্রয়োগ করিবার উপলক্ষমাত্র।

সুচরিতা এ কয়দিন বিশেষ করিয়া উপাসনায় মন দিয়াছিল। সে যেন পূর্বের চেয়েও পরেশবাবুকে বেশি করিয়া আশ্রয় করিবার চেষ্টা করিতেছিল। এক দিন পরেশবাবু তাঁহার ঘরে একলা বসিয়া পড়িতেছিলেন, এমন সময় সুচরিতা তাঁহার কাছে চুপ করিয়া আসিয়া বসিল।

পরেশবাবু বই টেবিলের উপর রাখিয়া জিজ্ঞাসা করিলেন, “কী রাধে ?”

সুচরিতা কহিল, “কিছু না।”

বলিয়া তাঁহার টেবিলের উপরে যদিচ বই-কাগজ প্রভৃতি গোছানোই ছিল তবু সেগুলিকে নাড়িয়া-চাড়িয়া অন্যরকম করিয়া গুছাইতে লাগিল।

একটু পরে বলিয়া উঠিল, “বাবা, আগে তুমি আমাকে যেরকম পড়াতে এখন সেইরকম করে পড়াও না কেন ?”

পরেশবাবু সস্নেহে একটুখানি হাসিয়া কহিলেন, “আমার ছাত্রী যে আমার ইস্কুল থেকে পাশ করে বেরিয়ে গেছে। এখন তো তুমি নিজে প’ড়েই বুঝতে পার।”

সুচরিতা কহিল, “না, আমি কিচ্ছু বুঝতে পারি নে, আমি আগের মতো তোমার কাছে পড়ব।”

পরেশবাবু কহিলেন, “আচ্ছা বেশ, কাল থেকে পড়াব।”

সুচরিতা আবার কিছুক্ষণ চুপ করিয়া থাকিয়া হঠাৎ বলিয়া উঠিল, “বাবা, সেদিন বিনয়বাবু জাতিভেদের কথা অনেক বললেন, তুমি আমাকে সে সম্বন্ধে কিছু বুঝিয়ে বল না কেন ?”

পরেশবাবু কহিলেন, “মা, তুমি তো জানই, তোমরা আপনি ভেবে বুঝতে চেষ্টা করবে, আমার বা আর-কারও মত কেবল অভ্যস্ত কথার মতো ব্যবহার করবে না,

আমি বরাবর তোমাদের সঙ্গে সেইরকম করেই ব্যবহার করেছি। প্রশ্নটা ঠিকমতো মনে জেগে ওঠবার পূর্বেই সে সম্বন্ধে কোনো উপদেশ দিতে যাওয়া আর ক্ষুধা পাবার পূর্বেই খাবার খেতে দেওয়া একই, তাতে কেবল অরুচি এবং অপাক হয়। তুমি আমাকে যখনই প্রশ্ন জিজ্ঞাসা করবে আমি যা বুঝি বলব।”

সুচরিতা কহিল, “আমি তোমাকে প্রশ্নই জিজ্ঞাসা করছি, আমরা জাতিভেদকে নিন্দা করি কেন?”

পরেশবাবু কহিলেন, “একটা বিড়াল পাতের কাছে বসে ভাত খেলে কোনো দোষ হয় না অথচ একজন মানুষ সে ঘরে প্রবেশ করলে ভাত ফেলে দিতে হয়, মানুষের প্রতি মানুষের এমন অপমান এবং ঘৃণা যে জাতিভেদে জন্মায় সেটাকে অধর্ম না বলে কী বলব? মানুষকে যারা এমন ভয়ানক অবজ্ঞা করতে পারে তারা কখনোই পৃথিবীতে বড়ো হতে পারে না, অন্যের অবজ্ঞা তাদের সইতেই হবে।”

সুচরিতা গোরার মুখে শোনা কথার অনুসরণ করিয়া কহিল, “এখনকার সমাজে যে বিকার উপস্থিত হয়েছে তাতে অনেক দোষ থাকতে পারে; সে দোষ তো সমাজের সকল জিনিসেই ঢুকেছে, তাই বলে আসল জিনিসটাকে দোষ দেওয়া যায় কি?”

পরেশবাবু তাঁহার স্বাভাবিক শান্তস্বরে কহিলেন, “আসল জিনিসটা কোথায় আছে জানলে বলতে পারতুম। আমি চোখে দেখতে পাচ্ছি আমাদের দেশে মানুষ মানুষকে অসহ্য ঘৃণা করছে এবং তাতে আমাদের সকলকে বিচ্ছিন্ন করে দিচ্ছে, এমন অবস্থায় একটা কাল্পনিক আসল জিনিসের কথা চিন্তা করে মন সান্ত্বনা মানে কই?”

সুচরিতা পুনশ্চ গোরাদের কথার প্রতিধ্বনি-স্বরূপে কহিল, “আচ্ছা, সকলকে সমদৃষ্টিতে দেখাই তো আমাদের দেশের চরমতত্ত্ব ছিল।”

পরেশবাবু কহিলেন, “সমদৃষ্টিতে দেখা জ্ঞানের কথা, হৃদয়ের কথা নয়। সমদৃষ্টির মধ্যে প্রেমও নেই, ঘৃণাও নেই— সমদৃষ্টি রাগদ্বেষের অতীত। মানুষের হৃদয় এমনতরো হৃদয়ধর্মবিহীন জায়গায় স্থির দাঁড়িয়ে থাকতে পারে না। সেই জন্যে আমাদের দেশে এরকম সাম্যতত্ত্ব থাকা সত্ত্বেও নীচ জাতকে দেবালয়ে পর্যন্ত প্রবেশ করতে দেওয়া হয় না। যদি দেবতার ক্ষেত্রেও আমাদের দেশে সাম্য না থাকে তবে দর্শনশাস্ত্রের মধ্যে সে তত্ত্ব থাকলেই কী আর না থাকলেই কী?”

সুচরিতা পরেশবাবুর কথা অনেক ক্ষণ চুপ করিয়া বসিয়া মনে মনে বুঝিতে চেষ্টা করিতে লাগিল। অবশেষে কহিল, “আচ্ছা বাবা, তুমি বিনয়বাবুদের এ-সব কথা বোঝাবার চেষ্টা কর না কেন?”

পরেশবাবু একটু হাসিয়া কহিলেন, “বিনয়বাবুদের বুদ্ধি কম বলে যে এ-সব কথা

বোঝেন না তা নয়, বরঞ্চ তাঁদের বুদ্ধি বেশি বলেই তাঁরা বুঝতে চান না, কেবল বোঝাতেই চান। তাঁরা যখন ধর্মের দিক থেকে অর্থাৎ সকলের চেয়ে বড়ো সত্যের দিক থেকে এ সব কথা অন্তরের সঙ্গে বুঝতে চাইবেন তখন তোমার বাবার বুদ্ধির জন্যে তাঁদের অপেক্ষা করে থাকতে হবে না। এখন তাঁরা অন্য দিক থেকে দেখছেন, এখন আমার কথা তাঁদের কোনো কাজেই লাগবে না।"

গোরাদের কথা যদিও সুচরিতা শ্রদ্ধার সহিত শুনিতেছিল, তবু তাহা তাহার সংস্কারের সহিত বিবাদ বাধাইয়া তাহার অন্তরের মধ্যে বেদনা দিতেছিল। সে শান্তি পাইতেছিল না। আজ পরেশবাবুর সঙ্গে কথা কহিয়া সেই বিরোধ হইতে সে ক্ষণকালের জন্য মুক্তিলাভ করিল। গোরা বিনয় বা আর-কেহই যে পরেশবাবুর চেয়ে কোনো বিষয়ে ভালো বুঝে, এ কথা সুচরিতা কোনোমতেই মনে স্থান দিতে চায় না। পরেশবাবুর সঙ্গে যাহার মতের অনৈক্য হইয়াছে সুচরিতা তাহার উপর রাগ না করিয়া থাকিতে পারে নাই। সম্প্রতি গোরার সঙ্গে আলাপের পর গোরার কথা একেবারে রাগ বা অবজ্ঞা করিয়া উড়াইয়া দিতে পারিতেছিল না বলিয়াই সুচরিতা এমন একটা কষ্ট বোধ করিতেছিল। সেই কারণেই আবার শিশুকালের মতো করিয়া পরেশবাবুকে তাঁহার ছায়াটির ন্যায় নিয়ত আশ্রয় করিবার জন্য তাহার হৃদয়ের মধ্যে ব্যাকুলতা উপস্থিত হইয়াছিল। চৌকি হইতে উঠিয়া দরজার কাছ পর্যন্ত গিয়া আবার ফিরিয়া আসিয়া সুচরিতা পরেশবাবুর পিছনে তাঁহার চৌকির পিঠের উপর হাত রাখিয়া কহিল, "বাবা, আজ বিকালে আমাকে নিয়ে উপাসনা কোরো।"

পরেশবাবু কহিলেন, "আচ্ছা।"

তাহার পরে নিজের শোবার ঘরে গিয়া দরজা বন্ধ করিয়া বসিয়া সুচরিতা গোরার কথাকে একেবারে অগ্রাহ্য করিবার চেষ্টা করিল। কিন্তু গোরার সেই বুদ্ধি ও বিশ্বাসে উদ্দীপ্ত মুখ তাহার চোখের সম্মুখে জাগিয়া রহিল। তাহার মনে হইতে লাগিল, গোরার কথা শুধু কথা নহে, সে যেন গোরা স্বয়ং; সে কথার আকৃতি আছে, গতি আছে, প্রাণ আছে— তাহা বিশ্বাসের বলে এবং স্বদেশপ্রেমের বেদনায় পরিপূর্ণ। তাহা মত নয় যে তাহাকে প্রতিবাদ করিয়াই চুকাইয়া দেওয়া যাইবে— তাহা যে সম্পূর্ণ মানুষ— এবং সে মানুষ সামান্য মানুষ নহে। তাহাকে ঠেলিয়া ফেলিতে যে হাত ওঠে না। অত্যন্ত একটা দ্বন্দ্বের মধ্যে পড়িয়া সুচরিতার কান্না আসিতে লাগিল। কেহ যে তাহাকে এত বড়ো একটা দ্বিধার মধ্যে ফেলিয়া দিয়া সম্পূর্ণ উদাসীনের মতো অনায়াসে দূরে চলিয়া যাইতে পারে এই কথা মনে করিয়া তাহার বুক ফাটিয়া যাইতে চাহিল, অথচ কষ্ট পাইতেছে বলিয়াও ধিক্‌কারের সীমা রহিল না।

*

২৪

এইরূপ স্থির হইয়াছিল যে, ইংরেজ কবি ড্রাইডেনের রচিত সংগীত-বিষয়ক একটি কবিতা বিনয় ভাবব্যক্তির সহিত আবৃত্তি করিয়া যাইবে এবং মেয়েরা অভিনয়মঞ্চে উপযুক্ত সাজে সজ্জিত হইয়া কাব্যলিখিত ব্যাপারের মূক অভিনয় করিতে থাকিবে। এ ছাড়া মেয়েরাও ইংরেজি কবিতা আবৃত্তি এবং গান প্রভৃতি করিবে।

বরদাসুন্দরী বিনয়কে অনেক ভরসা দিয়াছিলেন যে, তাহাকে তাঁহারা কোনোপ্রকারে তৈরি করিয়া লইবেন। তিনি নিজে ইংরেজি অতি সামান্যই শিখিয়াছিলেন। কিন্তু তাঁহার দলের দুই-এক জন পণ্ডিতের প্রতি তাঁহার নির্ভর ছিল।

কিন্তু যখন আখড়া বসিল, বিনয় তাহার আবৃত্তির দ্বারা বরদাসুন্দরীর পণ্ডিতসমাজকে বিস্মিত করিয়া দিল। তাঁহাদের মণ্ডলীবহির্ভূত এই ব্যক্তিকে গড়িয়া লইবার সুখ হইতে বরদাসুন্দরী বঞ্চিত হইলেন। পূর্বে যাহারা বিনয়কে বিশেষ কেহ বলিয়া খাতির করে নাই তাহারা, বিনয় এমন ভাল ইংরেজি পড়ে বলিয়া তাহাকে মনে মনে শ্রদ্ধা না করিয়া থাকিতে পারিল না। এমন-কি, হারানবাবুও তাঁহার কাগজে মাঝে মাঝে লিখিবার জন্য তাহাকে অনুরোধ করিলেন। এবং সুধীর, তাহাদের ছাত্রসভায় মাঝে মাঝে ইংরেজি বক্তৃতা করিবার জন্য বিনয়কে পীড়াপীড়ি করিতে আরম্ভ করিল।

ললিতার অবস্থাটা ভারি অদ্ভুত-রকম হইল। বিনয়কে যে কোনো সাহায্য কাহাকেও করিতে হইল না সেজন্য সে খুশিও হইল, আবার তাহাতে তাহার মনের মধ্যে একটা অসন্তোষও জন্মিল। বিনয় যে তাহাদের কাহারও অপেক্ষা ন্যূন নহে, বরঞ্চ তাহাদের সকলের চেয়ে ভালো, সে যে মনে মনে নিজের শ্রেষ্ঠত্ব অনুভব করিবে এবং তাহাদের নিকট হইতে কোনোপ্রকার শিক্ষার প্রত্যাশা করিবে না, ইহাতে তাহাকে আঘাত করিতে লাগিল। বিনয়ের সম্বন্ধে সে যে কী চায়, কেমনটা হইলে তাহার মন বেশ সহজ অবস্থা প্রাপ্ত হয়, তাহা সে নিজেই বুঝিতে পারিল না। মাঝে হইতে তাহার অপ্রসন্নতা কেবলই ছোটোখাটো বিষয়ে তীব্রভাবে প্রকাশ পাইয়া ঘুরিয়া ফিরিয়া বিনয়কেই লক্ষ্য করিতে লাগিল। বিনয়ের প্রতি ইহা যে সুবিচার নহে এবং শিষ্টতাও নহে তাহা সে নিজেই বুঝিতে পারিল; বুঝিয়া সে কষ্ট পাইল এবং নিজেকে দমন করিতে যথেষ্ট চেষ্টা করিল, কিন্তু অকস্মাৎ অতি সামান্য উপলক্ষেই কেন যে তাহার একটা অসংগত অন্তর্জ্বালা সংযমের শাসন লঙ্ঘন করিয়া বাহির হইয়া পড়িত তাহা সে বুঝিতে পারিত না। পূর্বে যে ব্যাপারে যোগ দিবার জন্য সে বিনয়কে অবিশ্রাম উত্তেজিত করিয়াছে এখন তাহা হইতে নিরস্ত করিবার জন্যই তাহাকে

অস্থির করিয়া তুলিল। কিন্তু এখন সমস্ত আয়োজনকে বিপর্যস্ত করিয়া দিয়া বিনয় অকারণে পলাতক হইবে কী বলিয়া? সময়ও আর অধিক নাই; এবং নিজের একটা নূতন নৈপুণ্য আবিষ্কার করিয়া সে নিজেই এই কাজে উৎসাহিত হইয়া উঠিয়াছে।

অবশেষে ললিতা বরদাসুন্দরীকে কহিল, "আমি এতে থাকব না।"

বরদাসুন্দরী তাঁহার মেজো মেয়েকে বেশ চিনিতেন, তাই নিতান্ত শঙ্কিত হইয়া জিজ্ঞাসা করিলেন, "কেন?"

ললিতা কহিল, "আমি যে পারি নে।"

বস্তুত যখন হইতে বিনয়কে আর আনাড়ি বলিয়া গণ্য করিবার উপায় ছিল না, তখন হইতেই ললিতা বিনয়ের সম্মুখে কোনোমতেই আবৃত্তি বা অভিনয় অভ্যাস করিতে চাহিত না। সে বলিত, 'আমি আপনি আলাদা অভ্যাস করিব।' ইহাতে সকলেরই অভ্যাসে বাধা পড়িত, কিন্তু ললিতাকে কিছুতেই পারা গেল না। অবশেষে, হার মানিয়া অভ্যাসক্ষেত্রে ললিতাকে বাদ দিয়াই কাজ চালাইতে হইল।

কিন্তু যখন শেষ অবস্থায় ললিতা একেবারেই ভঙ্গ দিতে চাহিল তখন বরদাসুন্দরীর মাথায় বজ্রাঘাত হইল। তিনি জানিতেন যে তাঁহার দ্বারা ইহার প্রতিকার হইতেই পারিবে না। তখন তিনি পরেশবাবুর শরণাপন্ন হইলেন। পরেশবাবু সামান্য বিষয়ে কখনোই তাঁহার মেয়েদের ইচ্ছা-অনিচ্ছায় হস্তক্ষেপ করিতেন না। কিন্তু ম্যাজিস্ট্রেটের কাছে তাঁহারা প্রতিশ্রুত হইয়াছেন, সেই অনুসারে সে পক্ষও আয়োজন করিয়াছেন, সময়ও অত্যন্ত সংকীর্ণ, এই-সমস্ত বিবেচনা করিয়া পরেশবাবু ললিতাকে ডাকিয়া তাহার মাথায় হাত দিয়া কহিলেন, "ললিতা, এখন তুমি ছেড়ে দিলে যে অন্যায় হবে।"

ললিতা রুদ্ধরোদন কণ্ঠে কহিল, "বাবা, আমি যে পারি নে। আমার হয় না।"

পরেশ কহিলেন, "তুমি ভালো না পারলে তোমার অপরাধ হবে না, কিন্তু না করলে অন্যায় হবে।"

ললিতা মুখ নিচু করিয়া দাঁড়াইয়া রহিল; পরেশবাবু কহিলেন, "মা, যখন তুমি ভার নিয়েছ তখন তোমাকে তো সম্পন্ন করতেই হবে। পাছে অহংকারে ঘা লাগে বলে আর তো পালাবার সময় নেই। লাগুক-না ঘা, সেটাকে অগ্রাহ্য করেও তোমাকে কর্তব্য করতে হবে। পারবে না মা?"

ললিতা পিতার মুখের দিকে মুখ তুলিয়া কহিল, "পারব।"

সেইদিনই সন্ধ্যাবেলায় বিশেষ করিয়া বিনয়ের সম্মুখেই সমস্ত সংকোচ সম্পূর্ণ দূর

করিয়া সে যেন একটা অতিরিক্ত বলের সঙ্গে যেন স্পর্ধা করিয়া নিজের কর্তব্যে প্রবৃত্ত হইল। বিনয় এতদিন তাহার আবৃত্তি শোনে নাই। আজ শুনিয়া আশ্চর্য হইল। এমন সুস্পষ্ট সতেজ উচ্চারণ, কোথাও কিছুমাত্র জড়িমা নাই, এবং ভাব-প্রকাশের মধ্যে এমন একটা নিঃসংশয় বল যে, শুনিয়া বিনয় প্রত্যাশাতীত আনন্দ লাভ করিল। এই কণ্ঠস্বর তাহার কানে অনেক ক্ষণ ধরিয়া বাজিতে লাগিল।

কবিতা-আবৃত্তিতে ভালো আবৃত্তিকারকের সম্বন্ধে শ্রোতার মনে একটা বিশেষ মোহ উৎপন্ন করে। সেই কবিতার ভাবটি তাহার পাঠককে মহিমা দান করে— সেটা যেন তাহার কণ্ঠস্বর, তাহার মুখশ্রী, তাহার চরিত্রের সঙ্গে জড়িত হইয়া দেখা দেয়। ফুল যেমন গাছের শাখায় তেমনি কবিতাটিও আবৃত্তিকারকের মধ্যে ফুটিয়া উঠিয়া তাহাকে বিশেষ সম্পদ দান করে।

ললিতাও বিনয়ের কাছে কবিতায় মণ্ডিত হইয়া উঠিতে লাগিল। ললিতা এতদিন তাহার তীব্রতার দ্বারা বিনয়কে অনবরত উত্তেজিত করিয়া রাখিয়াছিল। যেখানে ব্যথা সেইখানেই কেবলই যেমন হাত পড়ে, বিনয়ও তেমনি কয়দিন ললিতার উষ্ণ বাক্য এবং তীক্ষ্ণ হাস্য ছাড়া আর কিছু ভাবিতেই পারে নাই। কেন যে ললিতা এমন করিল, তেমন বলিল, ইহাই তাহাকে বারম্বার আলোচনা করিতে হইয়াছে; ললিতার অসন্তোষের রহস্য যতই সে ভেদ করিতে না পারিয়াছে ততই ললিতার চিন্তা তাহার মনকে অধিকার করিয়াছে। হঠাৎ ভোরের বেলা ঘুম হইতে জাগিয়া সে কথা তাহার মনে পড়িয়াছে, পরেশবাবুর বাড়িতে আসিবার সময় প্রত্যহই তাহার মনে বিতর্ক উপস্থিত হইয়াছে আজ না জানি ললিতাকে কিরূপভাবে দেখা যাইবে। যেদিন ললিতা লেশমাত্র প্রসন্নতা প্রকাশ করিয়াছে সেদিন বিনয় যেন হাঁপ ছাড়িয়া বাঁচিয়াছে এবং এই ভাবটি কী করিলে স্থায়ী হয় সেই চিন্তাই করিয়াছে, কিন্তু এমন কোনো উপায় খুঁজিয়া পায় নাই যাহা তাহার আয়ত্তাধীন।

এ কয় দিনের এই মানসিক আলোড়নের পর ললিতার কাব্য-আবৃত্তির মাধুর্য বিনয়কে বিশেষ করিয়া এবং প্রবল করিয়া বিচলিত করিল। তাহার এত ভালো লাগিল যে, কী বলিয়া প্রশংসা করিবে ভাবিয়া পাইল না। ললিতার মুখের সামনে ভালোমন্দ কোনো কথাই বলিতে তাহার সাহস হয় না— কেননা তাহাকে ভালো বলিলেই যে সে খুশি হইবে, মনুষ্যচরিত্রের এই সাধারণ নিয়ম ললিতার সম্বন্ধে না খাটিতে পারে— এমন-কি, সাধারণ নিয়ম বলিয়াই হয়তো খাটিবে না— এই কারণে, বিনয় উচ্ছ্বসিত হৃদয় লইয়া বরদাসুন্দরীর নিকট ললিতার ক্ষমতার অজস্র প্রশংসা করিল। ইহাতে বিনয়ের বিদ্যা ও বুদ্ধির প্রতি বরদাসুন্দরীর শ্রদ্ধা আরও দৃঢ় হইল।

আর-একটি আশ্চর্য ব্যাপার দেখা গেল। ললিতা যখনই নিজে অনুভব করিল তাহার আবৃত্তি ও অভিনয় অনিন্দনীয় হইয়াছে, সুগঠিত নৌকা ঢেউয়ের উপর দিয়া যেমন করিয়া চলিয়া যায় সেও যখন তেমনি সুন্দর করিয়া তাহার কর্তব্যের দুরূহতার উপর দিয়া চলিয়া গেল, তখন হইতে বিনয়ের সম্বন্ধে তাহার তীব্রতাও দূর হইল। বিনয়কে বিমুখ করিবার জন্য তাহার চেষ্টামাত্র রহিল না। এই কাজটাতে তাহার উৎসাহ বাড়িয়া উঠিল এবং রিহার্সাল ব্যাপারে বিনয়ের সঙ্গে তাহার যোগ ঘনিষ্ঠ হইল। এমন-কি, আবৃত্তি অথবা অন্য কিছু সম্বন্ধে বিনয়ের কাছে উপদেশ লইতে তাহার কিছুমাত্র আপত্তি রহিল না।

ললিতার এই পরিবর্তনে বিনয়ের বুকের উপর হইতে যেন একটা পাথরের বোঝা নামিয়া গেল। এত আনন্দ হইল যে, যখন তখন আনন্দময়ীর কাছে গিয়া বালকের মতো ছেলেমানুষি করিতে লাগিল। সুচরিতার কাছে বসিয়া অনেক কথা বকিবার জন্য তাহার মনে কথা জমিতে থাকিল, কিন্তু আজকাল সুচরিতার সঙ্গে তাহার দেখাই হয় না। সুযোগ পাইলেই ললিতার সঙ্গে আলাপ করিতে বসিত, কিন্তু ললিতার কাছে তাহাকে বিশেষ সাবধান হইয়াই কথা বলিতে হইত; ললিতা যে মনে মনে তাহাকে এবং তাহার সকল কথাকে তীক্ষ্ণভাবে বিচার করে ইহা জানিত বলিয়া ললিতার সম্মুখে তাহার কথার স্রোতে স্বাভাবিক বেগ থাকিত না। ললিতা মাঝে মাঝে বলিত, "আপনি যেন বই পড়ে এসে কথা বলছেন, এমন করে বলেন কেন?"

বিনয় উত্তর করিত, "আমি যে এত বয়স পর্যন্ত কেবল বই পড়েই এসেছি, সেই জন্য মনটা ছাপার বইয়ের মতো হয়ে গেছে।"

ললিতা বলিত, "আপনি খুব ভালো করে বলবার চেষ্টা করবেন না— নিজের কথাটা ঠিক করে বলে যাবেন। আপনি এমন চমৎকার করে বলেন যে, আমার সন্দেহ হয় আপনি আর-কারও কথা ভেবে সাজিয়ে বলছেন।"

এই কারণে, স্বাভাবিক ক্ষমতাবশত একটা কথা বেশ সুসজ্জিত হইয়া বিনয়ের মনে আসিলে ললিতাকে বলিবার সময় চেষ্টা করিয়া বিনয়কে তাহা সাদা করিয়া এবং স্বল্প করিয়া বলিতে হইত। কোনো একটা অলংকৃত বাক্য তাহার মুখে হঠাৎ আসিলে সে লজ্জিত হইয়া পড়িত।

ললিতার মনের ভিতর হইতে একটা যেন অকারণ মেঘ কাটিয়া গিয়া তাহার হৃদয় উজ্জ্বল হইয়া উঠিল। বরদাসুন্দরীও তাহার পরিবর্তন দেখিয়া আশ্চর্য হইয়া গেলেন। সে এখন পূর্বের ন্যায় কথায় কথায় আপত্তি প্রকাশ করিয়া বিমুখ হইয়া

বসে না, সকল কাজে উৎসাহের সঙ্গে যোগ দেয়। আগামী অভিনয়ের সাজসজ্জা ইত্যাদি সকল বিষয়ে তাহার মনে প্রত্যহ নানাপ্রকার নূতন নূতন কল্পনার উদয় হইতে লাগিল, তাহাই লইয়া সে সকলকে অস্থির করিয়া তুলিল। এ সম্বন্ধে বরদাসুন্দরীর উৎসাহ যতই বেশি হউক তিনি খরচের কথাটাও ভাবেন— সেইজন্য, ললিতা যখন অভিনয়-ব্যাপারে বিমুখ ছিল তখনও যেমন তাঁহার উৎকণ্ঠার কারণ ঘটিয়াছিল এখন তাহার উৎসাহিত অবস্থাতেও তেমনি তাঁহার সংকট উপস্থিত হইল। কিন্তু ললিতার উত্তেজিত কল্পনাবৃত্তিকে আঘাত করিতেও সাহস হয় না, যে কাজে সে উৎসাহ বোধ করে সে কাজের কোথাও লেশ মাত্র অসম্পূর্ণতা ঘটিলে সে একেবারে দমিয়া যায়, তাহাতে যোগ দেওয়াই তাহার পক্ষে অসম্ভব হইয়া উঠে।

ললিতা তাহার মনের এই উচ্ছ্বসিত অবস্থায় সুচরিতার কাছে অনেকবার ব্যগ্র হইয়া গিয়াছে। সুচরিতা হাসিয়াছে, কথা কহিয়াছে বটে, কিন্তু ললিতা তাহার মধ্যে বারম্বার এমন একটা বাধা অনুভব করিয়াছে যে, সে মনে মনে রাগ করিয়া ফিরিয়া আসিয়াছে।

একদিন সে পরেশবাবুর কাছে গিয়া কহিল, "বাবা, সুচিদিদি যে কোণে বসে বসে বই পড়বে, আর আমরা অভিনয় করতে যাব, সে হবে না। ওকেও আমাদের সঙ্গে যোগ দিতে হবে।"

পরেশবাবুও কয়দিন ভাবিতেছিলেন, সুচরিতা তাহার সঙ্গিনীদের নিকট হইতে কেমন যেন দুরবর্তিনী হইয়া পড়িতেছে। এরূপ অবস্থা তাহার চরিত্রের পক্ষে স্বাস্থ্যকর নহে বলিয়া তিনি আশঙ্কা করিতেছিলেন। ললিতার কথা শুনিয়া আজ তাঁহার মনে হইল, আমোদপ্রমোদে সকলের সঙ্গে যোগ দিতে না পারিলে সুচরিতার এইরূপ পার্থক্যের ভাব প্রশ্রয় পাইয়া উঠিবে। পরেশবাবু ললিতাকে কহিলেন, "তোমার মাকে বলো গে।"

ললিতা কহিল, "মাকে আমি বলব, কিন্তু সুচিদিদিকে রাজি করবার ভার তোমাকে নিতে হবে।"

পরেশবাবু যখন বলিলেন তখন সুচরিতা আর আপত্তি করিতে পারিল না— সে আপন কর্তব্য পালন করিতে অগ্রসর হইল।

সুচরিতা কোণ হইতে বাহির হইয়া আসিতেই বিনয় তাহার সহিত পূর্বের ন্যায় আলাপ জমাইবার চেষ্টা করিল, কিন্তু এই কয় দিনে কী-একটা হইয়াছে, ভালো করিয়া সুচরিতার যেন নাগাল পাইল না। তাহার মুখশ্রীতে, তাহার দৃষ্টিপাতে, এমন একটা সুদূরত্ব প্রকাশ পাইতেছে যে, তাহার কাছে অগ্রসর হইতে সংকোচ উপস্থিত হয়।

পূর্বেও মেলামেশা ও কাজকর্মের মধ্যে সুচরিতার একটা নির্লিপ্ততা ছিল, এখন সেইটে অত্যন্ত পরিস্ফুট হইয়া উঠিয়াছে। সে যে অভিনয়-কার্যের অভ্যাসে যোগ দিয়াছিল তাহার মধ্যেও তাহার স্বাতন্ত্র্য নষ্ট হয় নাই। কাজের জন্য তাহাকে যতটুকু দরকার সেইটুকু সারিয়াই সে চলিয়া যাইত। সুচরিতার এইরূপ দূরত্ব প্রথমে বিনয়কে অত্যন্ত আঘাত দিল। বিনয় মিশুক লোক, যাহাদের সঙ্গে তার সৌহৃদ্য তাহাদের নিকট হইতে কোনোপ্রকার বাধা পাইলে বিনয়ের পক্ষে তাহা অত্যন্ত কঠিন হয়। এই পরিবারে সুচরিতার নিকট হইতেই এতদিন সে বিশেষভাবে সমাদর লাভ করিয়া আসিয়াছে, এখন হঠাৎ বিনা কারণে প্রতিহত হইয়া বড়োই বেদনা পাইল। কিন্তু যখন বুঝিতে পারিল এই একই কারণে সুচরিতার প্রতি ললিতার মনেও অভিমানের উদয় হইয়াছে তখন বিনয় সান্ত্বনালাভ করিল এবং ললিতার সহিত তাহার সম্বন্ধ আরও ঘনিষ্ঠ হইল। তাহার নিকট হইতে সুচরিতাকে এড়াইয়া চলিবার অবকাশও সে দিল না, সে আপনিই সুচরিতার নিকট-সংস্রব পরিত্যাগ করিল এবং এমনি করিয়া দেখিতে দেখিতে সুচরিতা বিনয়ের নিকট হইতে বহুদূরে চলিয়া গেল।

এবারে কয়দিন গোরা উপস্থিত না থাকাতে বিনয় অত্যন্ত অবাধে পরেশবাবুর পরিবারের সঙ্গে সকল রকম করিয়া মিশিয়া যাইতে পারিয়াছিল। বিনয়ের স্বভাব এইরূপ অবারিতভাবে প্রকাশ পাওয়াতে পরেশবাবুর বাড়ির সকলেই একটা বিশেষ তৃপ্তি অনুভব করিল। বিনয়ও নিজের এইরূপ বাধামুক্ত স্বাভাবিক অবস্থা লাভ করিয়া যেরূপ আনন্দ পাইল এমন আর কখনো পায় নাই। তাহাকে যে ইহাদের সকলেরই ভালো লাগিতেছে ইহাই অনুভব করিয়া তাহার ভালো লাগাইবার শক্তি আরও বাড়িয়া উঠিল।

প্রকৃতির এই প্রসারণের সময়ে, নিজেকে স্বতন্ত্র শক্তিতে অনুভব করিবার দিনে, বিনয়ের কাছ হইতে সুচরিতা দূরে চলিয়া গেল। এই ক্ষতি এই আঘাত অন্য সময় হইলে দুঃসহ হইত, কিন্তু এখন সেটা সে সহজেই উত্তীর্ণ হইয়া গেল। আশ্চর্য এই যে, ললিতাও সুচরিতার ভাবান্তর উপলক্ষ করিয়া তাহার প্রতি পূর্বের ন্যায় অভিমান প্রকাশ করে নাই। আবৃত্তি ও অভিনয়ের উৎসাহই কি তাহাকে সম্পূর্ণ অধিকার করিয়াছিল?

এ দিকে সুচরিতাকে অভিনয়ে যোগ দিতে দেখিয়া হঠাৎ হারানবাবুও উৎসাহিত হইয়া উঠিলেন। তিনি ‘প্যারাডাইস লস্ট্’ হইতে এক অংশ আবৃত্তি করিবেন এবং ড্রাইডেনের কাব্য-আবৃত্তির ভূমিকাস্বরূপে সংগীতের মোহিনী শক্তি সম্বন্ধে একটি ক্ষুদ্র বক্তৃতা করিবেন বলিয়া স্বয়ং প্রস্তাব করিলেন। ইহাতে বরদাসুন্দরী মনে মনে

অত্যন্ত বিরক্ত হইলেন, ললিতাও সন্তুষ্ট হইল না। হারানবাবু নিজে ম্যাজিস্ট্রেটের সঙ্গে দেখা করিয়া এই প্রস্তাব পূর্বেই পাকা করিয়া আসিয়াছিলেন। ললিতা যখন বলিল ব্যাপারটাকে এত সুদীর্ঘ করিয়া তুলিলে ম্যাজিস্ট্রেট হয়তো আপত্তি করিবেন তখন হারানবাবু পকেট হইতে ম্যাজিস্ট্রেটের কৃতজ্ঞতাজ্ঞাপক পত্র বাহির করিয়া ললিতার হাতে দিয়া তাকে নিরুত্তর করিয়া দিলেন।

গোরা বিনা কাজে ভ্রমণে বাহির হইয়াছে, কবে ফিরিবে তাহা কেহ জানিত না। যদিও সুচরিতা এ সম্বন্ধে কোনো কথা মনে স্থান দিবে না ভাবিয়াছিল তবু প্রতিদিনই তাহার মনের ভিতরে আশা জন্মিত যে আজ হয়তো গোরা আসিবে। এ আশা কিছুতেই সে মন হইতে দমন করিতে পারিত না। গোরার ঔদাসীন্য এবং নিজের মনের এই অবাধ্যতায় যখন সে নিরতিশয় পীড়া বোধ করিতেছিল, যখন কোনোমতে এই জাল ছিন্ন করিয়া পলায়ন করিবার জন্য তাহার চিত্ত ব্যাকুল হইয়া উঠিয়াছিল, এমন সময় হারানবাবু এক দিন বিশেষভাবে ঈশ্বরের নাম করিয়া সুচরিতার সহিত তাহার সম্বন্ধ পাকা করিবার জন্য পরেশবাবুকে পুনর্বার অনুরোধ করিলেন। পরেশবাবু কহিলেন, "এখন তো বিবাহের বিলম্ব আছে, এত শীঘ্র আবদ্ধ হওয়া কি ভালো?"

হারানবাবু কহিলেন, "বিবাহের পূর্বে কিছুকাল এই আবদ্ধ অবস্থায় যাপন করা উভয়ের মনের পরিণতির পক্ষে বিশেষ আবশ্যক বলে মনে করি। প্রথম পরিচয় এবং বিবাহের মাঝখানে এইরকম একটা আধ্যাত্মিক সম্বন্ধ, যাতে সাংসারিক দায়িত্ব নেই অথচ বন্ধন আছে— এটা বিশেষ উপকারী।"

পরেশবাবু কহিলেন, "আচ্ছা, সুচরিতাকে জিজ্ঞাসা করে দেখি।"

হারানবাবু কহিলেন, "তিনি তো পূর্বেই মত দিয়েছেন।"

হারানবাবুর প্রতি সুচরিতার মনের ভাব সম্বন্ধে পরেশবাবুর এখনো সন্দেহ ছিল, তাই তিনি নিজে সুচরিতাকে ডাকিয়া তাহার নিকট হারানবাবুর প্রস্তাব উপস্থিত করিলেন। সুচরিতা নিজের দ্বিধাগ্রস্ত জীবনকে একটা কোথাও চূড়ান্তভাবে সমর্পণ করিতে পারিলে বাঁচে— তাই সে এমন অবিলম্বে এবং নিশ্চিতভাবে সম্মতি দিল যে পরেশবাবুর সমস্ত সন্দেহ দূর হইয়া গেল। বিবাহের এত পূর্বে আবদ্ধ হওয়া কর্তব্য কি না তাহা তিনি ভালোরূপ বিবেচনা করিবার জন্য সুচরিতাকে অনুরোধ করিলেন —তৎসত্ত্বেও সুচরিতা এ প্রস্তাবে কিছুমাত্র আপত্তি করিল না।

ব্রাউন্‌লো সাহেবের নিমন্ত্রণ সারিয়া আসিয়া একটি বিশেষ দিনে সকলকে ডাকিয়া ভাবী দম্পতির সম্বন্ধ পাকা করা হইবে এইরূপ স্থির হইল।

সুচরিতার ক্ষণকালের জন্য মনে হইল তাহার মন যেন রাহুর গ্রাস হইতে মুক্ত হইয়াছে। সে মনে মনে স্থির করিল, হারানবাবুকে বিবাহ করিয়া ব্রাহ্মসমাজের কাজে যোগ দিবার জন্য সে মনকে কঠোরভাবে প্রস্তুত করিবে। হারানবাবুর নিকট হইতেই সে প্রত্যহ খানিকটা করিয়া ধর্মতত্ত্ব সম্বন্ধে ইংরেজি বই পড়িয়া তাঁহারই নির্দেশমত চলিতে থাকিবে এইরূপ সংকল্প করিল। তাহার পক্ষে যাহা দুরূহ এমন কি অপ্রিয়, তাহাই গ্রহণ করিবার প্রতিজ্ঞা করিয়া সে মনের মধ্যে খুব একটা স্ফীতি অনুভব করিল।

হারানবাবুর সম্পাদিত ইংরেজি কাগজ কিছুকাল ধরিয়া সে পড়ে নাই। আজ সেই কাগজ ছাপা হইবামাত্র তাহা হাতে আসিয়া পড়িল। বোধ করি হারানবাবু বিশেষ করিয়াই পাঠাইয়া দিয়াছেন।

সুচরিতা কাগজখানি ঘরে লইয়া গিয়া স্থির হইয়া বসিয়া পরম কর্তব্যের মতো তাহার প্রথম লাইন হইতে পড়িতে আরম্ভ করিল। শ্রদ্ধাপূর্ণ চিত্তে নিজেকে ছাত্রীর মতো জ্ঞান করিয়া এই পত্রিকা হইতে উপদেশ গ্রহণ করিতে লাগিল।

জাহাজ পালে চলিতে চলিতে হঠাৎ পাহাড়ে ঠেকিয়া কাত হইয়া পড়িল। এই সংখ্যায় ‘সেকেলে বায়ুগ্রস্ত’ -নামক একটি প্রবন্ধ আছে, তাহাতে বর্তমান কালের মধ্যে বাস করিয়াও যাহারা সেকালের দিকে মুখ ফিরাইয়া আছে তাহাদিগকে আক্রমণ করা হইয়াছে। যুক্তিগুলি যে অসংগত তাহা নহে, বস্তুত এরূপ যুক্তি সুচরিতা সন্ধান করিতেছিল, কিন্তু প্রবন্ধটি পড়িবামাত্রই সে বুঝিতে পারিল যে এই আক্রমণের লক্ষ্য গোরা। অথচ তাহার নাম নাই, অথবা তাহার লিখিত কোনো প্রবন্ধের উল্লেখ নাই বন্দুকের প্রত্যেক গুলির দ্বারা একটা করিয়া মানুষ মারিয়া সৈনিক যেমন খুশি হয় এই প্রবন্ধের প্রত্যেক বাক্যে তেমনি কোনো-একটি সজীব পদার্থ বিদ্ধ হইতেছে বলিয়া যেন একটা হিংসার আনন্দ ব্যক্ত হইয়া উঠিয়াছে।

এই প্রবন্ধ সুচরিতার পক্ষে অসহ্য হইয়া উঠিল। ইহার প্রত্যেক যুক্তি প্রতিবাদের দ্বারা খণ্ড খণ্ড করিয়া ফেলিতে তাহার ইচ্ছা হইল। সে মনে মনে কহিল, গৌরমোহনবাবু যদি ইচ্ছা করেন তবে এই প্রবন্ধকে তিনি ধুলায় লুটাইয়া দিতে পারেন। গোরার উজ্জ্বল মুখ তাহার চোখের সামনে জ্যোতির্ময় হইয়া জাগিয়া উঠিল এবং তাহার প্রবল কণ্ঠস্বর সুচরিতার বুকের ভিতর পর্যন্ত ধ্বনিত হইয়া উঠিল। সেই মুখের ও বাক্যের অসামান্যতার কাছে এই প্রবন্ধ ও প্রবন্ধলেখকের ক্ষুদ্রতা এমনই তুচ্ছ হইয়া উঠিল যে সুচরিতা কাগজখানাকে মাটিতে ফেলিয়া দিল।

অনেক কাল পরে সুচরিতা আপনি সেদিন বিনয়ের কাছে আসিয়া বসিল এবং

তাহাকে কথায় কথায় বলিল, "আচ্ছা, আপনি যে বলেছিলেন যে-সব কাগজে আপনাদের লেখা বেরিয়েছে আমাকে পড়তে এনে দেবেন, কই দিলেন না ?"

বিনয় এ কথা বলিল না যে ইতিমধ্যে সুচরিতার ভাবান্তর দেখিয়া সে আপন প্রতিশ্রুতি পালন করিতে সাহস করে নাই-- সে কহিল, "আমি সেগুলো একত্র সংগ্রহ করে রেখেছি, কালই এনে দেব।"

বিনয় পরদিন পুস্তিকা ও কাগজের এক পুঁটুলি আনিয়া সুচরিতাকে দিয়া গেল। সুচরিতা সেগুলি হাতে পাইয়া আর পড়িল না, বাক্সের মধ্যে রাখিয়া দিল। পড়িতে অত্যন্ত ইচ্ছা করিল বলিয়াই পড়িল না। চিত্তকে কোনোমতেই বিক্ষিপ্ত হইতে দিবে না প্রতিজ্ঞা করিয়া নিজের বিদ্রোহী চিত্তকে পুনর্বার হারানবাবুর শাসনাধীনে সমর্পণ করিয়া আর-একবার সে সান্ত্বনা অনুভব করিল।

২৫

রবিবার দিন সকালে আনন্দময়ী পান সাজিতেছিলেন, শশিমুখী তাঁহার পাশে বসিয়া সুপারি কাটিয়া স্তূপাকার করিতেছিল। এমন সময় বিনয় আসিয়া ঘরে প্রবেশ করিতেই শশিমুখী তাহার কোলের আঁচল হইতে সুপারি ফেলিয়া দিয়া তাড়াতাড়ি ঘর ছাড়িয়া পলাইয়া গেল। আনন্দময়ী একটুখানি মুচ্‌কিয়া হাসিলেন।

বিনয় সকলেরই সঙ্গে ভাব করিয়া লইতে পারিত। শশিমুখীর সঙ্গে এতদিন তাহার যথেষ্ট হৃদ্যতা ছিল। উভয় পক্ষেই পরস্পরের প্রতি খুব উপদ্রব চলিত। শশিমুখী বিনয়ের জুতা লুকাইয়া রাখিয়া তাহার নিকট হইতে গল্প আদায় করিবার উপায় বাহির করিয়াছিল। বিনয় শশিমুখীর জীবনের দুই-একটা সামান্য ঘটনা অবলম্বন করিয়া তাহাতে যথেষ্ট রঙ ফলাইয়া দুই-একটা গল্প বানাইয়া রাখিয়াছিল। তাহারই অবতারণা করিলে শশিমুখী বড়োই জব্দ হইত। প্রথমে সে বক্তার প্রতি মিথ্যাভাষণের অপবাদ দিয়া উচ্চকণ্ঠে প্রতিবাদের চেষ্টা করিত ; তাহাতে হার মানিলে ঘর ছাড়িয়া পলায়ন করিত। সেও বিনয়ের জীবনচরিত বিকৃত করিয়া পালটা গল্প বানাইবার চেষ্টা করিয়াছে-- কিন্তু রচনাশক্তিতে সে বিনয়ের সমকক্ষ না হওয়াতে এ সম্বন্ধে বড়ো একটা সফলতা লাভ করিতে পারে নাই।

যাহা হউক, বিনয় এ বাড়িতে আসিলেই সব কাজ ফেলিয়া শশিমুখী তাহার সঙ্গে গোলমাল করিবার জন্য ছুটিয়া আসিত। এক-এক দিন এত উৎপাত করিত যে আনন্দময়ী তাহাকে ভর্ৎসনা করিতেন, কিন্তু দোষ তো তাহার একলার ছিল না, বিনয় তাহাকে এমনি উত্তেজিত করিয়া তুলিত যে আত্মসম্বরণ করা তাহার পক্ষে

অসম্ভব হইত। সেই শশিমুখী আজ যখন বিনয়কে দেখিয়া তাড়াতাড়ি ঘর ছাড়িয়া পলাইয়া গেল তখন আনন্দময়ী হাসিলেন, কিন্তু সে হাসি সুখের হাসি নহে।

বিনয়কেও এই ক্ষুদ্র ঘটনায় এমন আঘাত করিল যে, সে কিছুক্ষণের জন্য চুপ করিয়া বসিয়া রহিল। বিনয়ের পক্ষে শশিমুখীকে বিবাহ করা যে কতখানি অসংগত তাহা এইরূপ ছোটোখাটো ব্যাপারেই ফুটিয়া উঠে। বিনয় যখন সম্মতি দিয়াছিল তখন সে কেবল গোরার সঙ্গে তাহার বন্ধুত্বের কথাই চিন্তা করিয়াছিল, ব্যাপারটাকে কল্পনার দ্বারা অনুভব করে নাই। তা ছাড়া আমাদের দেশে বিবাহটা যে প্রধানত ব্যক্তিগত নহে, তাহা পারিবারিক, এই কথা লইয়া বিনয় গৌরব করিয়া কাগজে অনেক প্রবন্ধ লিখিয়াছে; নিজেও এ সম্বন্ধে কোনো ব্যক্তিগত ইচ্ছা বা বিতৃষ্ণাকে মনে স্থানও দেয় নাই। আজ শশিমুখী যে বিনয়কে দেখিয়া আপনার বর বলিয়া জিব কাটিয়া পলাইয়া গেল ইহাতে শশিমুখীর সঙ্গে তাহার ভাবী সম্বন্ধের একটা চেহারা তাহার কাছে দেখা দিল। মুহূর্তের মধ্যেই তাহার সমস্ত অন্তঃকরণ বিদ্রোহী হইয়া উঠিল। গোরা যে তাহার প্রকৃতির বিরুদ্ধে তাহাকে কতদূর পর্যন্ত লইয়া যাইতেছিল ইহা মনে করিয়া গোরার উপরে তাহার রাগ হইল, নিজের উপরে ধিক্‌কার জন্মিল, এবং আনন্দময়ী যে প্রথম হইতেই এই বিবাহে নিষেধ করিয়াছেন তাহা স্মরণ করিয়া তাঁহার সূক্ষ্মদর্শিতায় তাঁহার প্রতি বিনয়ের মন বিস্ময়মিশ্রিত ভক্তিতে পূর্ণ হইয়া উঠিল।

আনন্দময়ী বিনয়ের মনের ভাবটা বুঝিলেন। তিনি অন্য দিকে তাহার মনকে ফিরাইবার জন্য বলিলেন, “কাল গোরার চিঠি পেয়েছি বিনয়।”

বিনয় একটু অন্যমনস্ক ভাবেই কহিল, “কী লিখেছে ?”

আনন্দময়ী কহিলেন, “নিজের খবর বড়ো একটা কিছু দেয় নি। দেশের ছোটোলোকদের দুর্দশা দেখে দুঃখ করে লিখেছে। ঘোষপাড়া বলে কোন্‌-এক গ্রামে ম্যাজিস্ট্রেট কী সব অন্যায় করেছে তারই বর্ণনা করেছে।”

গোরার প্রতি একটা বিরুদ্ধ ভাবের উত্তেজনা হইতেই অসহিষ্ণু হইয়া বিনয় বলিয়া উঠিল, “গোরার ওই পরের দিকেই দৃষ্টি, আর আমরা সমাজের বুকের উপরে বসে প্রতিদিন যে-সব অত্যাচার করছি তা কেবলই মার্জনা করতে হবে, আর বলতে হবে এমন সৎকর্ম আর কিছু হতে পারে না!”

হঠাৎ গোরার উপরে এইরূপ দোষারোপ করিয়া বিনয় যেন অন্য পক্ষ বলিয়া নিজেকে দাঁড় করাইল দেখিয়া আনন্দময়ী হাসিলেন।

বিনয় কহিল, “মা, তুমি হাসছ, মনে করছ হঠাৎ বিনয় এমন রাগ করে উঠল

কেন ? কেন রাগ হয় তোমাকে বলি। সুধীর সেদিন আমাকে তাদের নৈহাটি স্টেশনে তার এক বন্ধুর বাগানে নিয়ে গিয়েছিল। আমরা শেয়ালদা ছাড়তেই বৃষ্টি আরম্ভ হল। সোদপুর স্টেশনে যখন গাড়ি থামল দেখি, একটি সাহেবি-কাপড়-পরা বাঙালি নিজে মাথায় দিব্যি ছাতা দিয়ে তার স্ত্রীকে গাড়ি থেকে নাবালে। স্ত্রীর কোলে একটি শিশু ছেলে ; গায়ের মোটা চাদরটা দিয়ে সেই ছেলেটিকে কোনোমতে ঢেকে খোলা স্টেশনের এক ধারে দাঁড়িয়ে সে বেচারি শীতে ও লজ্জায় জড়সড় হয়ে ভিজতে লাগল— তার স্বামী জিনিসপত্র নিয়ে ছাতা মাথায় দিয়ে হাঁকডাক বাধিয়ে দিলে। আমার এক মুহূর্তে মনে পড়ে গেল, সমস্ত বাংলাদেশে কি রৌদ্রে কি বৃষ্টিতে কি ভদ্র কি অভদ্র কোনো স্ত্রীলোকের মাথায় ছাতা নেই ! যখন দেখলুম স্বামীটা নির্লজ্জভাবে মাথায় ছাতা দিয়েছে, আর তার স্ত্রী গায়ে চাদর ঢাকা দিয়ে নীরবে ভিজছে, এই ব্যবহারটাকে মনে মনেও নিন্দা করছে না এবং স্টেশনসুদ্ধ কোনো লোকের মনে এটা কিছুমাত্র অন্যায় বলে বোধ হচ্ছে না, তখন থেকে আমি প্রতিজ্ঞা করেছি— আমরা স্ত্রীলোকদের অত্যন্ত সমাদর করি— তাদের লক্ষ্মী ব'লে, দেবী বলে জানি এ-সমস্ত অলীক কাব্যকথা আর কোনো দিন মুখেও উচ্চারণ করব না। আমরা দেশকে বলি মাতৃভূমি, কিন্তু দেশের সেই নারীমূর্তির মহিমা দেশের স্ত্রীলোকের মধ্যে যদি প্রত্যক্ষ না করি— বুদ্ধিতে, শক্তিতে, কর্তব্যবোধের ঔদার্যে আমাদের মেয়েদের যদি পূর্ণ পরিণত সতেজ সবল ভাবে আমরা না দেখি— ঘরের মধ্যে দুর্বলতা সংকীর্ণতা এবং অপরিণতি যদি দেখতে পাই— তা হলে কখনোই দেশের উপলব্ধি আমাদের কাছে উজ্জ্বল হয়ে উঠবে না।"

নিজের উৎসাহে হঠাৎ লজ্জিত হইয়া বিনয় স্বাভাবিক সুরে কহিল, "মা, তুমি ভাবছ, বিনয় মাঝে মাঝে এইরকম বড়ো বড়ো কথায় বক্তৃতা করে থাকে— আজও তাকে বক্তৃতায় পেয়েছে। অভ্যাসবশত আমার কথাগুলো বক্তৃতার মতো হয়ে পড়ে, আজ এ আমার কিন্তু বক্তৃতা নয়। দেশের মেয়েরা যে দেশের কতখানি আগে আমি তো ভালো করে বুঝতেই পারি নি, কখনো চিন্তাও করি নি। মা, আর বেশি বকব না। আমি বেশি কথা কই ব'লে আমার কথাকে কেউ আমারই মনের কথা ব'লে বিশ্বাস করে না। এবার থেকে কথা কমাব।"

বলিয়া বিনয় আর বিলম্ব না করিয়া উৎসাহদীপ্ত চিত্তে প্রস্থান করিল।

আনন্দময়ী মহিমকে ডাকাইয়া বলিলেন, "বাবা, বিনয়ের সঙ্গে আমাদের শশিমুখীর বিবাহ হবে না।"

মহিম। কেন ? তোমার অমত আছে ?

আনন্দময়ী। এ সম্বন্ধ শেষ পর্যন্ত টিঁকবে না ব'লেই আমার অমত, নইলে অমত করব কেন?

মহিম। গোরা রাজি হয়েছে, বিনয়ও রাজি, তবে টিঁকবে না কেন? অবশ্য, তুমি যদি মত না দাও তা হলে বিনয় এ কাজ করবে না সে আমি জানি।

আনন্দময়ী। আমি বিনয়কে তোমার চেয়ে ভালো জানি।

মহিম। গোরার চেয়েও?

আনন্দময়ী। হাঁ, গোরার চেয়েও ভালো জানি, সেইজন্যেই সকল দিক ভেবে আমি মত দিতে পারছি নে।

মহিম। আচ্ছা, গোরা ফিরে আসুক।

আনন্দময়ী। মহিম, আমার কথা শোনো। এ নিয়ে যদি বেশি পীড়াপীড়ি কর তা হলে শেষকালে একটা গোলমাল হবে। আমার ইচ্ছা নয় যে, গোরা বিনয়কে এ নিয়ে কোনো কথা বলে।

"আচ্ছা দেখা যাবে" বলিয়া মহিম মুখে একটা পান লইয়া রাগ করিয়া ঘর হইতে চলিয়া গেল।

২৬

গোরা যখন ভ্রমণে বাহির হইল তখন তাহার সঙ্গে অবিনাশ মতিলাল বসন্ত এবং রমাপতি এই চার জন সঙ্গী ছিল। কিন্তু গোরার নির্দয় উৎসাহের সঙ্গে তাহারা তাল রাখিতে পারিল না। অবিনাশ এবং বসন্ত অসুস্থ শরীরের ছুতা করিয়া চার-পাঁচ দিনের মধ্যেই কলিকাতায় ফিরিয়া আসিল। নিতান্তই গোরার প্রতি ভক্তিবশত মতিলাল ও রমাপতি তাহাকে একলা ফেলিয়া চলিয়া যাইতে পারিল না। কিন্তু তাহাদের কষ্টের সীমা ছিল না; কারণ, গোরা চলিয়াও শ্রান্ত হয় না, আবার কোথাও স্থির হইয়া বাস করিতেও তাহার বিরক্তি নাই। গ্রামের যে-কোনো গৃহস্থ গোরাকে ব্রাহ্মণ বলিয়া ভক্তি করিয়া ঘরে রাখিয়াছে তাহার বাড়িতে আহার-ব্যবহারের যতই অসুবিধা হউক, দিনের পর দিন সে কাটাইয়াছে। তাহার আলাপ শুনিবার জন্য সমস্ত গ্রামের লোক তাহার চারি দিকে সমাগত হইত, তাহাকে ছাড়িতে চাহিত না।

ভদ্রসমাজ শিক্ষিতসমাজ ও কলিকাতা-সমাজের বাহিরে আমাদের দেশটা যে কিরূপ গোরা তাহা এই প্রথম দেখিল। এই নিভৃত প্রকাণ্ড গ্রাম্য ভারতবর্ষ যে কত বিচ্ছিন্ন, কত সংকীর্ণ, কত দুর্বল— সে নিজের শক্তি সম্বন্ধে যে কিরূপ নিতান্ত অচেতন এবং মঙ্গল সম্বন্ধে সম্পূর্ণ অজ্ঞ ও উদাসীন— প্রত্যেক পাঁচ-সাত ক্রোশের ব্যবধানে

তাহার সামাজিক পার্থক্য যে কিরূপ একান্ত— পৃথিবীর বৃহৎ কর্মক্ষেত্রে চলিবার পক্ষে সে যে কতই স্বরচিত ও কাল্পনিক বাধায় প্রতিহত— তুচ্ছতাকে যে সে কতই বড়ো করিয়া জানে এবং সংস্কারমাত্রেই যে তাহার কাছে কিরূপ নিশ্চলভাবে কঠিন— তাহার মন যে কতই সুপ্ত, প্রাণ যে কতই স্বল্প, চেষ্টা যে কতই ক্ষীণ— তাহা গোরা গ্রামবাসীদের মধ্যে এমন করিয়া বাস না করিলে কোনোমতেই কল্পনা করিতে পারিত না। গোরা গ্রামে বাস করিবার সময় একটা পাড়ায় আগুন লাগিয়াছিল। এত বড়ো একটা সংকটেও সকলে দলবদ্ধ হইয়া প্রাণপণ চেষ্টায় বিপদের বিরুদ্ধে কাজ করিবার শক্তি যে তাহাদের কত অল্প তাহা দেখিয়া গোরা আশ্চর্য হইয়া গেল। সকলেই গোলমাল দৌড়াদৌড়ি কান্নাকাটি করিতে লাগিল, কিন্তু বিধিবদ্ধভাবে কিছুই করিতে পারিল না। সে পাড়ার নিকটে জলাশয় ছিল না; মেয়েরা দূর হইতে জল বহিয়া আনিয়া ঘরের কাজ চালায়, অথচ প্রতিদিনেরই সেই অসুবিধা লাঘব করিবার জন্য ঘরে একটা স্বল্পব্যয়ে কূপ খনন করিয়া রাখে সংগতিপন্ন লোকেরও সে চিন্তাই ছিল না। পূর্বেও এ পাড়ায় মাঝে মাঝে আগুন লাগিয়াছে, তাহাকে দৈবের উৎপাত বলিয়াই সকলে নিরুদ্যম হইয়া আছে, নিকটে কোনোপ্রকার জলের ব্যবস্থা করিয়া রাখিবার জন্য তাহাদের কোনোরূপ চেষ্টাই জন্মে নাই। পাড়ার নিতান্ত প্রয়োজন সম্বন্ধেও যাহাদের বোধশক্তি এমন আশ্চর্য অসাড় তাহাদের কাছে সমস্ত দেশের আলোচনা করা গোরার কাছে বিদ্রূপ বলিয়া বোধ হইল। সকলের চেয়ে গোরার কাছে আশ্চর্য এই লাগিল যে, মতিলাল ও রমাপতি এই-সমস্ত দৃশ্যে ও ঘটনায় কিছুমাত্র বিচলিত হইত না, বরঞ্চ গোরার ক্ষোভকে তাহারা অসংগত বলিয়াই মনে করিত। ছোটোলোকেরা তো এই রকম করিয়াই থাকে, তাহারা এমনি করিয়াই ভাবে, এই-সকল কষ্টকে তাহারা কষ্টই মনে করে না। ছোটোলোকদের পক্ষে এরূপ ছাড়া আর-যে কিছু হইতেই পারে, তাহাই কল্পনা করা তাহারা বাড়াবাড়ি বলিয়া বোধ করে। এই অজ্ঞতা জড়তা ও দুঃখের বোঝা যে কী ভয়ংকর প্রকাণ্ড এবং এই ভার যে আমাদের শিক্ষিত-অশিক্ষিত ধনী-দরিদ্র সকলেরই কাঁধের উপর চাপিয়া রহিয়াছে, প্রত্যেককেই অগ্রসর হইতে দিতেছে না, এই কথা আজ স্পষ্ট করিয়া বুঝিয়া গোরার চিত্ত রাত্রিদিন ক্লিষ্ট হইতে লাগিল।

মতিলাল বাড়ি হইতে পীড়ার সংবাদ পাইয়াছে বলিয়া বিদায় হইল; গোরার সঙ্গে কেবল রমাপতি অবশিষ্ট রহিল।

উভয়ে চলিতে চলিতে এক জায়গায় নদীর চরে এক মুসলমান-পাড়ায় আসিয়া উপস্থিত হইল। আতিথ্যগ্রহণের প্রত্যাশায় খুঁজিতে খুঁজিতে সমস্ত গ্রামের মধ্যে

কেবল একটি ঘর মাত্র হিন্দু নাপিতের সন্ধান পাওয়া গেল। দুই ব্রাহ্মণ তাহারই ঘরে আশ্রয় লইতে গিয়া দেখিল, বৃদ্ধ নাপিত ও তাহার স্ত্রী একটি মুসলমানের ছেলেকে পালন করিতেছে। রমাপতি অত্যন্ত নিষ্ঠাবান, সে তো ব্যাকুল হইয়া উঠিল। গোরা নাপিতকে তাহার অনাচারের জন্য ভর্ৎসনা করাতে সে কহিল, "ঠাকুর, আমরা বলি হরি, ওরা বলে আল্লা, কোনো তফাত নেই।"

তখন রৌদ্র প্রখর হইয়াছে— বিস্তীর্ণ বালুচর, নদী বহুদূর। রমাপতি পিপাসায় ক্লিষ্ট হইয়া কহিল, "হিন্দুর পানীয় জল পাই কোথায় ?"

নাপিতের ঘরে একটা কাঁচা কূপ আছে— কিন্তু ভ্রষ্টাচারের সে কূপ হইতে রমাপতি জল খাইতে না পারিয়া মুখ বিমর্ষ করিয়া বসিয়া রহিল।

গোরা জিজ্ঞাসা করিল, "এ ছেলের কি মা-বাপ নেই ?"

নাপিত কহিল, "দু'ই আছে, কিন্তু না থাকারই মতো।"

গোরা কহিল, "সে কী রকম ?"

নাপিত যে ইতিহাসটা বলিল, তাহার মর্ম এই—

যে জমিদারিতে ইহারা বাস করিতেছে তাহা নীলকর সাহেবদের ইজারা। চরে নীলের জমি লইয়া প্রজাদের সহিত নীলকুঠির বিরোধের অন্ত নাই। অন্য সমস্ত প্রজা বশ মানিয়াছে কেবল এই চর-ঘোষপুরের প্রজাদিগকে সাহেবরা শাসন করিয়া বাধ্য করিতে পারে নাই। এখানকার প্রজারা সমস্তই মুসলমান এবং ইহাদের প্রধান ফরুসর্দার কাহাকেও ভয় করে না। নীলকুঠির উৎপাত উপলক্ষে দুই বার পুলিসকে ঠেঙাইয়া সে জেল খাটিয়া আসিয়াছে; তাহার এমন অবস্থা হইয়াছে যে, তাহার ঘরে ভাত নাই বলিলেই হয়, কিন্তু সে কিছুতেই দমিতে জানে না। এবারে নদীর কাঁচি চরে চাষ দিয়া এ গ্রামের লোকেরা কিছু বোরো ধান পাইয়াছিল— আজ মাসখানেক হইল নীলকুঠির ম্যানেজার সাহেব স্বয়ং আসিয়া লাঠিয়ালসহ প্রজার ধান লুঠ করে। সেই উৎপাতের সময় ফরুসর্দার সাহেবের ডান হাতে এমন এক লাঠি বসাইয়াছিল যে ডাক্তারখানায় লইয়া গিয়া তাহার সেই হাত কাটিয়া ফেলিতে হইয়াছিল। এত বড়ো দুঃসাহসিক ব্যাপার এ অঞ্চলে আর কখনো হয় নাই। ইহার পর হইতে পুলিসের উৎপাত পাড়ায় পাড়ায় যেন আগুনের মতো লাগিয়াছে— প্রজাদের কাহারও ঘরে কিছু রাখিল না, ঘরের মেয়েদের ইজ্জত আর থাকে না। ফরুসর্দার এবং বিস্তর লোককে হাজতে রাখিয়াছে, গ্রামের বহুতর লোক পলাতক হইয়াছে। ফরুর পরিবার আজ নিরন্ন, এমন-কি, তাহার পরনের একখানি মাত্র কাপড়ের এমন দশা হইয়াছে যে, ঘর হইতে সে বাহির হইতে পারিত না; তাহার একমাত্র বালক-পুত্র

তমিজ, নাপিতের স্ত্রীকে গ্রামসম্পর্কে মাসি বলিয়া ডাকিত; সে খাইতে পায় না দেখিয়া নাপিতের স্ত্রী তাহাকে নিজের বাড়িতে আনিয়া পালন করিতেছে। নীলকুঠির একটা কাছারি ক্রোশ-দেড়েক তফাতে, দারোগা এখনো তাহার দলবল লইয়া সেখানে আছে, তদন্ত উপলক্ষে গ্রামে যে কখন আসে এবং কী করে তাহার ঠিকানা নাই। গতকল্য নাপিতের প্রতিবেশী বৃদ্ধ নাজিমের ঘরে পুলিসের আবির্ভাব হইয়াছিল। নাজিমের এক যুবক শ্যালক, ভিন্ন এলেকা হইতে তাহার ভগিনীর সঙ্গে দেখা করিতে আসিয়াছিল— দারোগা নিতান্তই বিনা কারণে 'বেটা তো জোয়ান কম নয়, দেখেছ বেটার বুকের ছাতি' বলিয়া হাতের লাঠিটা দিয়া তাহাকে এমন একটা খোঁচা মারিল যে তাহার দাঁত ভাঙিয়া রক্ত পড়িতে লাগিল, তাহার ভগিনী এই অত্যাচার দেখিয়া ছুটিয়া আসিতেই সেই বৃদ্ধাকে এক ধাক্কা মারিয়া ফেলিয়া দিল। পূর্বে পুলিস এ পাড়ায় এমনতরো উপদ্রব করিতে সাহস করিত না, কিন্তু এখন পাড়ার বলিষ্ঠ যুবাপুরুষমাত্রই হয় গ্রেফতার নয় পলাতক হইয়াছে। সেই পলাতকদিগকে সন্ধানের উপলক্ষ করিয়াই পুলিস গ্রামকে এখনো শাসন করিতেছে। কবে এ গ্রহ কাটিয়া যাইবে তাহা কিছুই বলা যায় না।

গোরা তো উঠিতে চায় না, ও দিকে রমাপতির প্রাণ বাহির হইতেছে। সে নাপিতের মুখের ইতিবৃত্ত শেষ না হইতেই জিজ্ঞাসা করিল, "হিন্দুর পাড়া কত দূরে আছে ?"

নাপিত কহিল, "ক্রোশ দেড়েক দূরে যে নীলকুঠির কাছারি, তার তহসিলদার ব্রাহ্মণ, নাম মাধব চাটুজ্জে।"

গোরা জিজ্ঞাসা করিল, "স্বভাবটা ?"

নাপিত কহিল, "যমদূত বললেই হয়। এত বড়ো নির্দয় অথচ কৌশলী লোক আর দেখা যায় না। এই যে ক'দিন দারোগাকে ঘরে পুষছে তার সমস্ত খরচা আমাদেরই কাছ থেকে আদায় করবে— তাতে কিছু মুনফাও থাকবে।"

রমাপতি কহিল, "গৌরবাবু চলুন, আর তো পারা যায় না।" বিশেষত নাপিত-বউ যখন মুসলমান ছেলেটিকে তাহাদের প্রাঙ্গণের কুয়াটার কাছে দাঁড় করাইয়া ঘটিতে করিয়া জল তুলিয়া স্নান করাইয়া দিতে লাগিল তখন তাহার মনে অত্যন্ত রাগ হইতে লাগিল এবং এ বাড়িতে বসিয়া থাকিতে তাহার প্রবৃত্তিই হইল না।

গোরা যাইবার সময় নাপিতকে জিজ্ঞাসা করিল, "এই উৎপাতের মধ্যে তুমি যে এ পাড়ায় এখনো টিঁকে আছ ? আর কোথাও তোমার আত্মীয় কেউ নেই ?"

নাপিত কহিল, "অনেক দিন আছি, এদের উপর আমার মায়া পড়ে গেছে। আমি

হিন্দু নাপিত, আমার জোতজমা বিশেষ কিছু নেই বলে কুঠির লোক আমার গায়ে হাত দেয় না। আজ এ পাড়ার পুরুষ বলতে আর বড়ো কেউ নেই, আমি যদি যাই তা হলে মেয়েগুলো ভয়েই মারা যাবে।"

গোরা কহিল, "আচ্ছা, খাওয়াদাওয়া করে আবার আমি আসব।"

দারুণ ক্ষুধাতৃষ্ণার সময় এই নীলকুঠির উৎপাতের সুদীর্ঘ বিবরণে রমাপতি গ্রামের লোকের উপরেই চটিয়া গেল। বেটারা প্রবলের বিরুদ্ধে মাথা তুলিতে চায় ইহা গোঁয়ার মুসলমানের স্পর্ধা ও নির্বুদ্ধিতার চরম বলিয়া তাহার কাছে মনে হইল। যথোচিত শাসনের দ্বারা ইহাদের এই ঔদ্ধত্য চূর্ণ হইলেই যে ভালো হয় ইহাতে তাহার সন্দেহ ছিল না। এই প্রকারের লক্ষ্মীছাড়া বেটাদের প্রতি পুলিসের উৎপাত ঘটিয়াই থাকে এবং ঘটিতেই বাধ্য এবং ইহারাই সেজন্য প্রধানত দায়ী এইরূপ তাহার ধারণা। মনিবের সঙ্গে মিটমাট করিয়া লইলেই তো হয়, ফেসাদ বাধাইতে যায় কেন, তেজ এখন রহিল কোথায়? বস্তুত রমাপতির অন্তরের সহানুভূতি নীলকুঠির সাহেবের প্রতিই ছিল।

মধ্যাহ্নরৌদ্রে উত্তপ্ত বালুর উপর দিয়া চলিতে চলিতে গোরা সমস্ত পথ একটি কথাও বলিল না। অবশেষে গাছপালার ভিতর হইতে কাছারিবাড়ির চালা যখন কিছুদূর হইতে দেখা গেল তখন হঠাৎ গোরা আসিয়া কহিল, "রমাপতি তুমি খেতে যাও, আমি সেই নাপিতের বাড়ি চললুম।"

রমাপতি কহিল, "সে কী কথা! আপনি খাবেন না? চাটুজ্জের ওখানে খাওয়াদাওয়া করে তার পরে যাবেন।"

গোরা কহিল, "আমার কর্তব্য আমি করব, এখন তুমি খাওয়াদাওয়া সেরে কলকাতায় চলে যেয়ো— ওই ঘোষপুর-চরে আমাকে বোধ হয় কিছুদিন থেকে যেতে হবে— তুমি সে পারবে না।"

রমাপতির শরীর কণ্টকিত হইয়া উঠিল। গোরার মতো ধর্মপ্রাণ হিন্দু ওই ম্লেচ্ছের ঘরে বাস করিবার কথা কোন্ মুখে উচ্চারণ করিল তাই সে ভাবিয়া পাইল না। গোরা কি পানভোজন পরিত্যাগ করিয়া প্রায়োপবেশনের সংকল্প করিয়াছে তাই সে ভাবিতে লাগিল। কিন্তু তখন ভাবিবার সময় নহে, এক-এক মুহূর্ত তাহার কাছে এক-এক যুগ বলিয়া বোধ হইতেছে; গোরার সঙ্গ ত্যাগ করিয়া কলিকাতায় পলায়নের জন্য তাহাকে অধিক অনুরোধ করিতে হইল না। ক্ষণকালের জন্য রমাপতি চাহিয়া দেখিল, গোরার সুদীর্ঘ দেহ একটি খর্ব ছায়া ফেলিয়া মধ্যাহ্নের খররৌদ্রে জনশূন্য তপ্ত বালুকার মধ্য দিয়া একাকী ফিরিয়া চলিয়াছে।

*

ক্ষুধায় তৃষ্ণায় গোরাকে অভিভূত করিয়াছিল, কিন্তু দুর্বৃত্ত অন্যায়কারী মাধব চাটুজ্জের অন্ন খাইয়া তবে জাত বাঁচাইতে হইবে, এ কথা যতই চিন্তা করিতে লাগিল ততই তাহার অসহ্য বোধ হইল। তাহার মুখ-চোখ লাল ও মাথা গরম হইয়া মনের মধ্যে বিষম একটা বিদ্রোহ উপস্থিত হইল। সে ভাবিল, 'পবিত্রতাকে বাহিরের জিনিস করিয়া তুলিয়া ভারতবর্ষে আমরা একি ভয়ংকর অধর্ম করিতেছি! উৎপাত ডাকিয়া আনিয়া মুসলমানকে যে লোক পীড়ন করিতেছে তাহারই ঘরে আমার জাত থাকিবে আর উৎপাত স্বীকার করিয়া মুসলমানের ছেলেকে যে রক্ষা করিতেছে এবং সমাজের নিন্দাও বহন করিতে প্রস্তুত হইয়াছে তাহারই ঘরে আমার জাত নষ্ট হইবে! যাই হোক, এই আচারবিচারের ভালোমন্দের কথা পরে ভাবিব, কিন্তু এখন তো পারিলাম না।'

নাপিত গোরাকে একলা ফিরিতে দেখিয়া আশ্চর্য হইয়া গেল। গোরা প্রথমে আসিয়া নাপিতের ঘটি নিজের হাতে ভালো করিয়া মাজিয়া কূপ হইতে জল তুলিয়া খাইল এবং কহিল— ঘরে যদি কিছু চাল ডাল থাকে তো দাও আমি রাঁধিয়া খাইব। নাপিত ব্যস্ত হইয়া রাঁধিবার যোগাড় করিয়া দিল। গোরা আহার সারিয়া কহিল, "আমি তোমার এখানে দু-চার দিন থাকব।"

নাপিত ভয় পাইয়া হাত জোড় করিয়া কহিল, "আপনি এই অধমের এখানে থাকবেন তার চেয়ে সৌভাগ্য আমার আর কিছুই নেই। কিন্তু দেখুন, আমাদের উপরে পুলিসের দৃষ্টি পড়েছে, আপনি থাকলে কী ফেসাদ ঘটবে তা বলা যায় না।"

গোরা কহিল, "আমি এখানে উপস্থিত থাকলে পুলিস কোনো উৎপাত করতে সাহস করবে না। যদি করে, আমি তোমাদের রক্ষা করব।"

নাপিত কহিল, "দোহাই আপনার, রক্ষা করবার যদি চেষ্টা করেন তা হলে আমাদের আর রক্ষা থাকবে না। ও বেটারা ভাববে আমিই চক্রান্ত করে আপনাকে ডেকে এনে ওদের বিরুদ্ধে সাক্ষী যোগাড় করে দিয়েছি। এতদিন কোনোপ্রকারে টিঁকে ছিলুম, আর টিঁকতে পারব না। আমাকে সুদ্ধ যদি এখান থেকে উঠতে হয় তা হলে গ্রাম পয়মাল হয়ে যাবে।"

গোরা চিরদিন শহরে থাকিয়াই মানুষ হইয়াছে, নাপিত কেন যে এত ভয় পাইতেছে তাহা তাহার পক্ষে বুঝিতে পারাই শক্ত। সে জানিত ন্যায়ের পক্ষে জোর করিয়া দাঁড়াইলেই অন্যায়ের প্রতিকার হয়। বিপন্ন গ্রামকে অসহায় রাখিয়া চলিয়া যাইতে কিছুতেই তাহার কর্তব্যবুদ্ধি সম্মত হইল না। তখন নাপিত তাহার পায়ে ধরিয়া কহিল, "দেখুন, আপনি ব্রাহ্মণ, আমার পুণ্যবলে আমার বাড়িতে অতিথি

হয়েছেন, আপনাকে যেতে বলছি এতে আমার অপরাধ হচ্ছে। কিন্তু আমাদের প্রতি আপনার দয়া আছে জেনেই বলছি, আপনি আমার এই বাড়িতে বসে পুলিসের অত্যাচারে যদি কোনো বাধা দেন তা হলে আমাকে বড়োই বিপদে ফেলবেন।"

নাপিতের এই ভয়কে অমূলক কাপুরুষতা মনে করিয়া গোরা কিছু বিরক্ত হইয়াই অপরাহ্ণে তাহার ঘর ছাড়িয়া বাহির হইল। এই ম্লেচ্ছাচারীর ঘরে আহারাদি করিয়াছে মনে করিয়া তাহার মনের মধ্যে একটা অপ্রসন্নতাও জন্মিতে লাগিল। ক্লান্ত শরীরে এবং উত্ত্যক্তচিত্তে সন্ধ্যার সময়ে সে নীলকুঠির কাছারিতে আসিয়া উপস্থিত হইল। আহার সারিয়া রমাপতি কলিকাতায় রওনা হইতে কিছুমাত্র বিলম্ব করে নাই, তাই সেখানে তাহার দেখা পাওয়া গেল না। মাধব চাটুজ্জে বিশেষ খাতির করিয়া গোরাকে আতিথ্যে আহ্বান করিল। গোরা একেবারেই আগুন হইয়া উঠিয়া কহিল, "আপনার এখানে আমি জলগ্রহণও করব না।"

মাধব বিস্মিত হইয়া কারণ জিজ্ঞাসা করিতেই গোরা তাহাকে অন্যায়কারী অত্যাচারী বলিয়া কটূক্তি করিল, এবং আসন গ্রহণ না করিয়া দাঁড়াইয়া রহিল। দারোগা তক্তপোশে বসিয়া তাকিয়া আশ্রয় করিয়া গুড়গুড়িতে তামাক টানিতেছিল। সে খাড়া হইয়া বসিল এবং রূঢ়ভাবে জিজ্ঞাসা করিল, "কে হে তুমি? তোমার বাড়ি কোথায়?"

গোরা তাহার কোনো উত্তর না করিয়া কহিল, "তুমি দারোগা বুঝি? তুমি ঘোষপুরের চরে যে-সমস্ত উৎপাত করেছ আমি তার সমস্ত খবর নিয়েছি। এখনও যদি সাবধান না হও তা হলে—"

দারোগা। ফাঁসি দেবে না কি? তাই তো, লোকটা কম নয় তো দেখছি। ভেবেছিলেম ভিক্ষে নিতে এসেছে, এ যে চোখ রাঙায়! ওরে তেওয়ারি!

মাধব ব্যস্ত হইয়া উঠিয়া দারোগার হাত চাপিয়া ধরিয়া কহিল, "আরে কর কী, ভদ্রলোক, অপমান কোরো না।"

দারোগা গরম হইয়া কহিল, "কিসের ভদ্রলোক! উনি যে তোমাকে যা-খুশি-তাই বললেন, সেটা বুঝি অপমান নয়?"

মাধব কহিল, "যা বলেছেন সে তো মিথ্যে বলেন নি, তা রাগ করলে চলবে কী করে? নীলকুঠির সাহেবের গোমস্তাগিরি করে খাই, তার চেয়ে আর তো কিছু বলবার দরকার করে না। রাগ কোরো না দাদা, তুমি যে পুলিসের দারোগা, তোমাকে যমের পেয়াদা বললে কি গাল হয়? বাঘ মানুষ মেরে খায়, সে বোষ্টম নয়, সে তো জানা কথা। কী করবে, তাকে তো খেতে হবে।"

বিনা প্রয়োজনে মাধবকে রাগ প্রকাশ করিতে কেহ কোনোদিন দেখে নাই। কোন্ মানুষের দ্বারা কখন কী কাজ পাওয়া যায়, অথবা বক্র হইলে কাহার দ্বারা কী অপকার হইতে পারে তাহা বলা যায় কি ? কাহারও অনিষ্ট বা অপমান সে খুব হিসাব করিয়াই করিত— রাগ করিয়া পরকে আঘাত করিবার ক্ষমতার বাজে খরচ করিত না।

দারোগা তখন গোরাকে কহিল, "দেখো বাপু, আমরা এখানে সরকারের কাজ করতে এসেছি, এতে যদি কোনো কথা বল বা গোলমাল কর তা হলে মুশকিলে পড়বে।"

গোরা কোনো কথা না বলিয়া ঘর হইতে বাহির হইয়া গেল। মাধব তাড়াতাড়ি তাহার পশ্চাতে গিয়া কহিল, "মশায়, যা বলছেন সে কথাটা ঠিক – আমাদের এ কসাইয়ের কাজ— আর ওই-যে বেটা দারোগা দেখছেন ওর সঙ্গে এক বিছানায় বসলে পাপ হয়— ওকে দিয়ে কত যে দুষ্কর্ম করিয়েছি তা মুখে উচ্চারণ করতেও পারি নে। আর বেশি দিন নয়— বছর দুত্তিন কাজ করলেই মেয়ে-কটার বিয়ে দেবার সম্বল করে নিয়ে তার পরে স্ত্রী-পুরুষে কাশীবাসী হব। আর ভালো লাগে না মশায়, এক-এক সময় ইচ্ছা হয় গলায় দড়ি দিয়ে মরি! যা হোক, আজ রাত্রে যাবেন কোথায়? এইখানেই আহারাদি করে শয়ন করবেন। ও দারোগা বেটার ছায়া মাড়াতেও হবে না, আপনার জন্যে সমস্ত আলাদা বন্দোবস্ত করে দেব।"

গোরার ক্ষুধা সাধারণের অপেক্ষা অধিক— আজ প্রাতে ভালো করিয়া খাওয়াও হয় নাই— কিন্তু তাহার সর্বশরীর যেন জ্বলিতেছিল— সে কোনোমতেই এখানে থাকিতে পারিল না, কহিল, "আমার বিশেষ কাজ আছে।"

মাধব কহিল, "তা, রসুন, একটা লণ্ঠন সঙ্গে দিই।"

গোরা তাহার কোনো জবাব না করিয়া দ্রুতপদে চলিয়া গেল।

মাধব ঘরে ফিরিয়া আসিয়া কহিল, "দাদা, ও লোকটা সদরে গেল। এইবেলা ম্যাজিস্ট্রেটের কাছে একটা লোক পাঠাও।"

দারোগা কহিল, "কেন, কী করতে হবে?"

মাধব কহিল, "আর কিছু নয়, একবার কেবল জানিয়ে আসুক, একজন ভদ্রলোক কোথা থেকে এসে সাক্ষী ভাঙাবার জন্যে চেষ্টা করে বেড়াচ্ছে।"

২৭

ম্যাজিস্ট্রেট ব্রাউন্‌লো সাহেব দিবাবসানে নদীর ধারের রাস্তায় পদব্রজে বেড়াইতেছেন, সঙ্গে হারানবাবু রহিয়াছেন। কিছু দূরে গাড়িতে তাঁহার মেম পরেশবাবুর মেয়েদের লইয়া হাওয়া খাইতে বাহির হইয়াছেন।

ব্রাউন্‌লো সাহেব গার্ডন্‌-পার্টিতে মাঝে মাঝে বাঙালি ভদ্রলোকদিগকে তাঁহার বাড়িতে নিমন্ত্রণ করিতেন। জিলার এন্‌ট্রেন্স স্কুলে প্রাইজ বিতরণ উপলক্ষে তিনিই সভাপতির কাজ করিতেন। কোনো সম্পন্ন লোকের বাড়িতে বিবাহাদি ক্রিয়াকর্মে তাঁহাকে আহ্বান করিলে তিনি গৃহকর্তার অভ্যর্থনা গ্রহণ করিতেন। এমন-কি, যাত্রাগানের মজলিসে আহূত হইয়া তিনি একটা বড়ো কেদারায় বসিয়া কিছুক্ষণের জন্য ধৈর্যসহকারে গান শুনিতে চেষ্টা করিতেন। তাঁহার আদালতে গবর্মেণ্ট্‌ প্লীডারের বাড়িতে গত পূজার দিন যাত্রায় যে দুই ছোকরা ভিস্তি ও মেথরানি সাজিয়াছিল তাহাদের অভিনয়ে তিনি বিশেষ আনন্দ প্রকাশ করিয়াছিলেন এবং তাঁহার অনুরোধক্রমে একাধিক বার তাহাদের অংশ তাঁহার সম্মুখে পুনরাবৃত্ত হইয়াছিল।

তাঁহার স্ত্রী মিশনরির কন্যা ছিলেন। তাঁহার বাড়িতে মাঝে মাঝে মিশনরি মেয়েদের চা-পান-সভা বসিত। জেলায় তিনি একটি মেয়ে-ইস্কুল স্থাপন করিয়াছিলেন এবং যাহাতে সে স্কুলে ছাত্রীর অভাব না হয় সেজন্য তিনি যথেষ্ট চেষ্টা করিতেন। পরেশবাবুর বাড়িতে মেয়েদের মধ্যে বিদ্যাশিক্ষার চর্চা দেখিয়া তিনি তাহাদিগকে সর্বদা উৎসাহ দিতেন; দূরে থাকিলেও মাঝে মাঝে চিঠিপত্র চালাইতেন ও ক্রিস্‌মাসের সময় তাহাদিগকে ধর্মগ্রন্থ উপহার পাঠাইতেন।

মেলা বসিয়াছে। তদুপলক্ষে হারানবাবু সুধীর ও বিনয়ের সঙ্গে বরদাসুন্দরী ও মেয়েরা সকলেই আসিয়াছেন— তাঁহাদিগকে ইনস্পেক্‌শন-বাংলায় স্থান দেওয়া হইয়াছে। পরেশবাবু এই-সমস্ত গোলমালের মধ্যে কোনোমতেই থাকিতে পারেন না, এই জন্য তিনি একলা কলিকাতাতেই রহিয়া গিয়াছেন। সুচরিতা তাঁহার সঙ্গরক্ষার জন্য তাঁহার কাছে থাকিতে অনেক চেষ্টা পাইয়াছিল, কিন্তু পরেশ ম্যাজিস্‌ট্রেটের নিমন্ত্রণে কর্তব্যপালনের জন্য সুচরিতাকে বিশেষ উপদেশ দিয়াই পাঠাইয়া দিলেন। আগামী পরশ্ব কমিশনর সাহেব ও সস্ত্রীক ছোটোলাটের সম্মুখে ম্যাজিস্‌ট্রেটের বাড়িতে ডিনারের পরে ঈভ্‌নিং পার্টিতে পরেশবাবুর মেয়েদের দ্বারা অভিনয় আবৃত্তি প্রভৃতি হইবার কথা স্থির হইয়াছে। সেজন্য ম্যাজিস্‌ট্রেটের অনেক ইংরেজ বন্ধু জেলা ও কলিকাতা হইতে আহূত হইয়াছেন। কয়েক জন বাছা বাছা বাঙালি ভদ্রলোকেরও উপস্থিত হইবার আয়োজন হইয়াছে। তাঁহাদের জন্য বাগানে একটি তাঁবুতে ব্রাহ্মণ পাচক -কর্তৃক প্রস্তুত জলযোগেরও ব্যবস্থা হইবে এইরূপ শুনা যাইতেছে।

হারানবাবু অতি অল্পকালের মধ্যেই উচ্চভাবের আলাপে ম্যাজিস্‌ট্রেট সাহেবকে বিশেষ সন্তুষ্ট করিতে পারিয়াছিলেন। খৃস্টান ধর্মশাস্ত্রে হারানবাবুর অসামান্য

অভিজ্ঞতা দেখিয়া সাহেব আশ্চর্য হইয়া গিয়াছিলেন এবং খৃস্টান ধর্ম গ্রহণে তিনি অল্প একটুমাত্র বাধা কেন রাখিয়াছেন এই প্রশ্নও হারানবাবুকে জিজ্ঞাসা করিয়াছিলেন।

আজ অপরাহ্ণে নদীতীরের পথে হারানবাবুর সঙ্গে তিনি ব্রাহ্মসমাজের কার্যপ্রণালী ও হিন্দুসমাজের সংস্কারসাধন সম্বন্ধে গভীরভাবে আলোচনায় নিযুক্ত ছিলেন। এমন সময় গোরা "গুড ঈভনিং সার" বলিয়া তাঁহার সম্মুখে আসিয়া দাঁড়াইল।

কাল সে ম্যাজিস্ট্রেটের সহিত দেখা করিবার চেষ্টা করিতে গিয়া বুঝিয়াছে যে সাহেবের চৌকাঠ উত্তীর্ণ হইতে গেলে তাঁহার পেয়াদার মাশুল যোগাইতে হয়। এরূপ দণ্ড ও অপমান স্বীকার করিতে অসম্মত হইয়া আজ সাহেবের হাওয়া খাইবার অবকাশে সে তাঁহার সহিত দেখা করিতে আসিয়াছে। এই সাক্ষাৎকালে হারানবাবু ও গোরা উভয় পক্ষ হইতেই পরিচয়ের কোনো লক্ষণ প্রকাশ হইল না।

লোকটাকে দেখিয়া সাহেব কিছু বিস্মিত হইয়া গেলেন। এমন ছয় ফুটের চেয়ে লম্বা, হাড়-মোটা, মজবুত মানুষ তিনি বাংলা দেশে পূর্বে দেখিয়াছেন বলিয়া মনে করিতে পারিলেন না। ইহার দেহের বর্ণও সাধারণ বাঙালির মতো নহে। গায়ে একখানা খাকি রঙের পাঞ্জাবি জামা, ধুতি মোটা ও মলিন, হাতে একগাছা বাঁশের লাঠি, চাদরখানাকে মাথায় পাগড়ির মতো বাঁধিয়াছে।

গোরা ম্যাজিস্ট্রেটকে কহিল, "আমি চর-ঘোষপুর হইতে আসিতেছি।"

ম্যাজিস্ট্রেট একপ্রকার বিস্ময়সূচক শিস দিলেন। ঘোষপুরের তদন্তকার্যে একজন বিদেশী বাধা দিতে আসিয়াছে সে সংবাদ তিনি গতকল্যই পাইয়াছিলেন। তবে এই লোকটাই সে! গোরাকে আপাদমস্তক তীক্ষ্ণভাবে একবার নিরীক্ষণ করিলেন এবং জিজ্ঞাসা করিলেন, "তুমি কোন্ জাত ?"

গোরা কহিল, "আমি বাঙালি ব্রাহ্মণ।"

সাহেব কহিলেন, "ও! খবরের কাগজের সঙ্গে তোমার যোগ আছে বুঝি ?"

গোরা কহিল, "না।"

ম্যাজিস্ট্রেট কহিলেন, "তবে ঘোষপুর-চরে তুমি কী করতে এসেছ ?"

গোরা কহিল, "ভ্রমণ করতে করতে সেখানে আশ্রয় নিয়েছিলুম। পুলিসের অত্যাচারে গ্রামের দুর্গতির চিহ্ন দেখে এবং আরও উপদ্রবের সম্ভাবনা আছে জেনে প্রতিকারের জন্য আপনার কাছে এসেছি।"

ম্যাজিস্ট্রেট কহিলেন, "চর-ঘোষপুরের লোকগুলো অত্যন্ত বদমায়েস সে কথা তুমি জান ?"

গোরা কহিল, "তারা বদমায়েস নয়, তারা নির্ভীক, স্বাধীনচেতা— তারা অন্যায় অত্যাচার নীরবে সহ্য করতে পারে না।"

ম্যাজিস্ট্রেট চটিয়া উঠিলেন। তিনি মনে মনে ঠিক করিলেন নব্যবাঙালি ইতিহাসের পুঁথি পড়িয়া কতকগুলা বুলি শিখিয়াছে— ইন্‌সাফারেব্‌ল্‌!

"এখানকার অবস্থা তুমি কিছুই জান না" বলিয়া ম্যাজিস্ট্রেট গোরাকে খুব একটা ধমক দিলেন।

"আপনি এখানকার অবস্থা আমার চেয়ে অনেক কম জানেন" গোরা মেঘমন্দ্রস্বরে জবাব করিল।

ম্যাজিস্ট্রেট কহিলেন, "আমি তোমাকে সাবধান করে দিচ্ছি তুমি যদি ঘোষপুরের ব্যাপার সম্বন্ধে কোনোপ্রকার হস্তক্ষেপ কর তা হলে খুব সস্তায় নিষ্কৃতি পাবে না।"

গোরা কহিল, "আপনি যখন অত্যাচারের প্রতিবিধান করবেন না ব'লে মনস্থির করেছেন এবং গ্রামের লোকের বিরুদ্ধে আপনার ধারণা যখন বদ্ধমূল, তখন আমার আর-কোনো উপায় নেই— আমি গ্রামের লোকদের নিজের চেষ্টায় পুলিসের বিরুদ্ধে দাঁড়াবার জন্যে উৎসাহিত করব।"

ম্যাজিস্ট্রেট চলিতে চলিতে হঠাৎ থামিয়া দাঁড়াইয়া বিদ্যুতের মতো গোরার দিকে ফিরিয়া গর্জিয়া উঠিলেন, "কী! এত বড়ো স্পর্ধা!"

গোরা দ্বিতীয় কোনো কথা না বলিয়া ধীরগমনে চলিয়া গেল।

ম্যাজিস্ট্রেট কহিলেন, "হারানবাবু, আপনাদের দেশের লোকদের মধ্যে এ-সকল কিসের লক্ষণ দেখা যাইতেছে?"

হারানবাবু কহিলেন, "লেখাপড়া তেমন গভীরভাবে হইতেছে না, বিশেষত দেশে আধ্যাত্মিক ও চারিত্রনৈতিক শিক্ষা একেবারে নাই বলিয়াই এরূপ ঘটিতেছে। ইংরেজি বিদ্যার যেটা শ্রেষ্ঠ অংশ সেটা গ্রহণ করিবার অধিকার ইহাদের হয় নাই। ভারতবর্ষে ইংরেজের রাজত্ব যে ঈশ্বরের বিধান— এই অকৃতজ্ঞরা এখনো তাহা স্বীকার করিতে চাহিতেছে না তাহার একমাত্র কারণ, ইহারা কেবল পড়া মুখস্থ করিয়াছে, কিন্তু ইহাদের ধর্মবোধ নিতান্তই অপরিণত।"

ম্যাজিস্ট্রেট কহিলেন, "খৃস্টকে স্বীকার না করিলে ভারতবর্ষে এই ধর্মবোধ কখনোই পূর্ণতা লাভ করিবে না।"

হারানবাবু কহিলেন, "সে এক হিসাবে সত্য।" এই বলিয়া খৃস্টকে স্বীকার করা সম্বন্ধে একজন খৃস্টানের সঙ্গে হারানবাবুর মতের কোন্‌ অংশে কতটুকু ঐক্য এবং কোথায় অনৈক্য তাহাই লইয়া হারানবাবু ম্যাজিস্ট্রেটের সহিত সূক্ষ্মভাবে আলাপ

করিয়া তাঁহাকে এই কথাপ্রসঙ্গে এতই নিবিষ্ট করিয়া রাখিয়াছিলেন যে, মেমসাহেব যখন পরেশবাবুর মেয়েদিগকে গাড়ি করিয়া ডাকবাংলায় পৌঁছাইয়া দিয়া ফিরিবার পথে তাঁহার স্বামীকে কহিলেন, "হ্যারি ঘরে ফিরিতে হইবে", তিনি চমকিয়া উঠিয়া ঘড়ি খুলিয়া কহিলেন, "বাই জোভ, আটটা বাজিয়া কুড়ি মিনিট।"

গাড়িতে উঠিবার সময় হারানবাবুর কর নিপীড়ন করিয়া বিদায়সম্ভাষণপূর্বক কহিলেন, "আপনার সহিত আলাপ করিয়া আমার সন্ধ্যা খুব সুখে কাটিয়াছে।"

হারানবাবু ডাকবাংলায় ফিরিয়া আসিয়া ম্যাজিস্ট্রেটের সহিত তাঁহার আলাপের বিবরণ বিস্তারিত করিয়া বলিলেন। কিন্তু গোরার সহিত সাক্ষাতের কোনো উল্লেখমাত্র করিলেন না।

২৮

কোনোপ্রকার অপরাধ বিচার না করিয়া কেবলমাত্র গ্রামকে শাসন করিবার জন্য সাতচল্লিশ জন আসামিকে হাজতে দেওয়া হইয়াছে।

ম্যাজিস্ট্রেটের সহিত সাক্ষাতের পর গোরা উকিলের সন্ধানে বাহির হইল। কোনো লোকের কাছে খবর পাইল, সাতকড়ি হালদার এখানকার একজন ভালো উকিল। সাতকড়ির বাড়ি যাইতেই সে বলিয়া উঠিল, "বাঃ, গোরা যে! তুমি এখানে!"

গোরা যা মনে করিয়াছিল তাই বটে— সাতকড়ি গোরার সহপাঠী। গোরা কহিল, চর-ঘোষপুরের আসামিদিগকে জামিনে খালাস করিয়া তাহাদের মকদ্দমা চালাইতে হইবে।

সাতকড়ি কহিল, "জামিন হবে কে?"

গোরা কহিল, "আমি হব।"

সাতকড়ি কহিল, "তুমি সাতচল্লিশ জনের জামিন হবে তোমার এমন কী সাধ্য আছে?"

গোরা কহিল, "যদি মোক্তাররা মিলে জামিন হয় তার ফী আমি দেব।"

সাতকড়ি কহিল, "টাকা কম লাগবে না।"

পরদিন ম্যাজিস্ট্রেটের এজলাসে জামিন খালাসের দরখাস্ত হইল। ম্যাজিস্ট্রেট গতকল্যকার সেই মলিনবস্ত্রধারী পাগড়ি-পরা বীরমূর্তির দিকে একবার কটাক্ষ নিক্ষেপ করিলেন এবং দরখাস্ত অগ্রাহ্য করিয়া দিলেন। চৌদ্দ বৎসরের ছেলে হইতে আশি বৎসরের বুড়া পর্যন্ত হাজতে পচিতে লাগিল।

গোরা ইহাদের হইয়া লড়িবার জন্য সাতকড়িকে অনুরোধ করিল। সাতকড়ি কহিল, "সাক্ষী পাবে কোথায়? যারা সাক্ষী হতে পারত তারা সবাই আসামি।

তার পরে এই সাহেব-মারা মামলার তদন্তের চোটে এ অঞ্চলের লোক অতিষ্ঠ হয়ে উঠেছে। ম্যাজিস্ট্রেটের ধারণা হয়েছে ভিতরে ভিতরে ভদ্রলোকের যোগ আছে; হয়তো বা আমাকেও সন্দেহ করে, বলা যায় না। ইংরেজি কাগজগুলোতে ক্রমাগত লিখছে দেশী লোক যদি এরকম স্পর্ধা পায় তা হলে অরক্ষিত অসহায় ইংরেজরা আর মফস্বলে বাস করতেই পারবে না। ইতিমধ্যে দেশের লোক দেশে টিঁকতে পারছে না এমনি হয়েছে। অত্যাচার হচ্ছে জানি, কিন্তু কিছুই করবার জো নেই।"

গোরা গর্জিয়া উঠিয়া কহিল, "কেন জো নেই ?"

সাতকড়ি হাসিয়া কহিল, "তুমি ইস্কুলে যেমনটি ছিলে এখনো ঠিক তেমনিটি আছ দেখছি। জো নেই মানে আমাদের ঘরে স্ত্রীপুত্র আছে— রোজ উপার্জন না করলে অনেকগুলো লোককে উপবাস করতে হয়। পরের দায় নিজের ঘাড়ে নিয়ে মরতে রাজি হয় এমন লোক সংসারে বেশি নেই— বিশেষত যে দেশে সংসার জিনিসটি বড়ো ছোটোখাটো জিনিস নয়। যাদের উপর দশ জন নির্ভর করে তারা সেই দশ জন ছাড়া অন্য দশ জনের দিকে তাকাবার অবকাশই পায় না।"

গোরা কহিল, "তা হলে এদের জন্যে কিছুই করবে না ? হাইকোর্টে মোশন ক'রে যদি—"

সাতকড়ি অধীর হইয়া কহিল, "আরে, ইংরেজ মেরেছে যে— সেটা দেখছ না! প্রত্যেক ইংরেজটিই যে রাজা— একটা ছোটো ইংরেজকে মারলেও যে সেটা একটা ছোটোরকম রাজবিদ্রোহ। যেটাতে কিছু ফল হবে না সেটার জন্যে মিথ্যে চেষ্টা করতে গিয়ে ম্যাজিস্ট্রেটের কোপানলে পড়ব সে আমার দ্বারা হবে না।"

কলিকাতায় গিয়া সেখানকার কোনো উকিলের সাহায্যে কিছু সুবিধা হয় কি না তাহাই দেখিবার জন্য পরদিন সাড়ে দশটার গাড়িতে রওনা হইবার অভিপ্রায়ে গোরা যাত্রা করিয়াছে, এমন সময় বাধা পড়িয়া গেল।

এখানকার মেলা উপলক্ষেই কলিকাতার একদল ছাত্রের সহিত এখানকার স্থানীয় ছাত্রদলের ক্রিকেট-যুদ্ধ স্থির হইয়াছে। হাত পাকাইবার জন্য কলিকাতার ছেলেরা আপন দলের মধ্যেই খেলিতেছিল। ক্রিকেটের গোলা লাগিয়া একটি ছেলের পায়ে গুরুতর আঘাত লাগে। মাঠের ধারে একটা বড়ো পুষ্করিণী ছিল— আহত ছেলেটিকে দুইটি ছাত্র ধরিয়া সেই পুষ্করিণীর তীরে রাখিয়া চাদর ছিঁড়িয়া জলে ভিজাইয়া তাহার পা বাঁধিয়া দিতেছিল, এমন সময় হঠাৎ কোথা হইতে একটা পাহারাওয়ালা আসিয়াই একেবারে এক জন ছাত্রের ঘাড়ে হাত দিয়া ধাক্কা মারিয়া তাহাকে অকথ্য ভাষায় গালি দিল। পুষ্করিণীটি পানীয় জলের জন্য রিজার্ভ্-করা, ইহার জলে নামা নিষেধ,

কলিকাতার ছাত্র তাহা জানিত না, জানিলেও অকস্মাৎ পাহারাওয়ালার কাছে এরূপ অপমান সহ্য করা তাহাদের অভ্যাস ছিল না, গায়েও জোর ছিল, তাই অপমানের যথোচিত প্রতিকার আরম্ভ করিয়া দিল। এই দৃশ্য দেখিয়া চার-পাচজন কন্‌স্টেব্‌ল্ ছুটিয়া আসিল। ঠিক এমন সময়টিতেই সেখানে গোরা আসিয়া উপস্থিত। ছাত্ররা গোরাকে চিনিত— গোরা তাহাদিগকে লইয়া অনেকদিন ক্রিকেট খেলাইয়াছে। গোরা যখন দেখিল ছাত্রদিগকে মারিতে মারিতে ধরিয়া লইয়া যাইতেছে, সে সহিতে পারিল না, সে কহিল, "খবরদার! মারিস নে!" পাহারাওয়ালার দল তাহাকেও অশ্রাব্য গালি দিতেই গোরা ঘুষি ও লাথি মারিয়া এমন একটা কাণ্ড করিয়া তুলিল যে রাস্তায় লোক জমিয়া গেল। এ দিকে দেখিতে দেখিতে ছাত্রের দল জুটিয়া গেল। গোরার উৎসাহ ও আদেশ পাইয়া তাহারা পুলিসকে আক্রমণ করিতেই পাহারাওয়ালার দল রণে ভঙ্গ দিল। দর্শকরূপে রাস্তার লোকে অত্যন্ত আমোদ অনুভব করিল; কিন্তু বলা বাহুল্য, এই তামাশা গোরার পক্ষে নিতান্ত তামাশা হইল না।

বেলা যখন তিন চারটে, ডাকবাংলায় বিনয় হারানবাবু এবং মেয়েরা রিহার্সালে প্রবৃত্ত আছে, এমন সময় বিনয়ের পরিচিত দুই জন ছাত্র আসিয়া খবর দিল, গোরাকে এবং কয়জন ছাত্রকে পুলিসে গ্রেফ্‌তার করিয়া লইয়া হাজতে রাখিয়াছে, আগামী কাল ম্যাজিস্ট্রেটের নিকটে প্রথম এজলাসেই ইহার বিচার হইবে।

গোরা হাজতে! এ কথা শুনিয়া হারানবাবু ছাড়া আর-সকলেই একেবারে চমকিয়া উঠিল। বিনয় তখনই ছুটিয়া প্রথমে তাহাদের সহপাঠী সাতকড়ি হালদারের নিকট গিয়া তাহাকে সমস্ত জানাইল এবং তাহাকে সঙ্গে লইয়া হাজতে গেল।

সাতকড়ি তাহার পক্ষে ওকালতি ও তাহাকে এখনি জামিনে খালাসের চেষ্টা করিবার প্রস্তাব করিল। গোরা বলিল, "না, আমি উকিলও রাখব না, আমাকে জামিনে খালাসেরও চেষ্টা করতে হবে না।"

সে কী কথা! সাতকড়ি বিনয়ের দিকে ফিরিয়া কহিল, "দেখেছ! কে বলবে গোরা ইস্কুল থেকে বেরিয়েছে! ওর বুদ্ধিশুদ্ধি ঠিক সেইরকমই আছে!"

গোরা কহিল, "দৈবাৎ আমার টাকা আছে, বন্ধু আছে ব'লেই হাজত আর হাতকড়ি থেকে আমি খালাস পাব সে আমি চাই নে। আমাদের দেশের যে ধর্মনীতি তাতে আমরা জানি সুবিচার করার গরজ রাজার; প্রজার প্রতি অবিচার রাজারই অধর্ম। কিন্তু এ রাজ্যে উকিলের কড়ি না যোগাতে পেরে প্রজা যদি হাজতে পচে জেলে মরে, রাজা মাথার উপরে থাকতে ন্যায়বিচার পয়সা দিয়ে কিনতে যদি সর্বস্বান্ত হতে হয়, তবে এমন বিচারের জন্যে আমি সিকি পয়সা খরচ করতে চাই নে।"

সাতকড়ি কহিল, "কাজির আমলে যে ঘুষ দিতেই মাথা বিকিয়ে যেত।"

গোরা কহিল, "ঘুষ দেওয়া তো রাজার বিধান ছিল না। যে কাজি মন্দ ছিল সে ঘুষ নিত, এ আমলেও সেটা আছে। কিন্তু এখন রাজদ্বারে বিচারের জন্যে দাঁড়াতে গেলেই, বাদী হোক প্রতিবাদী হোক, দোষী হোক নির্দোষ হোক, প্রজাকে চোখের জল ফেলতেই হবে। যে পক্ষ নির্ধন, বিচারের লড়াইয়ে জিত-হার দুই তার পক্ষে সর্বনাশ। তার পরে রাজা যখন বাদী আর আমার মতো লোক প্রতিবাদী, তখন তাঁর পক্ষেই উকিল ব্যারিস্টর— আর আমি যদি জোটাতে পারলুম তো ভালো, নইলে অদৃষ্টে যা থাকে! বিচারে যদি উকিলের সাহায্যের প্রয়োজন না থাকে তবে সরকারি উকিল আছে কেন? যদি প্রয়োজন থাকে তো গবর্মেণ্টের বিরুদ্ধপক্ষ কেন নিজের উকিল নিজে জোটাতে বাধ্য হবে? এ কি প্রজার সঙ্গে শত্রুতা? এ কী রকমের রাজধর্ম?"

সাতকড়ি কহিল, "ভাই, চট কেন? সিভিলিজ়েশন সস্তা জিনিস নয়। সূক্ষ্ম বিচার করতে গেলে সূক্ষ্ম আইন করতে হয়, সূক্ষ্ম আইন করতে গেলেই আইনের ব্যবসায়ী না হলে কাজ চলেই না, ব্যবসা চালাতে গেলেই কেনাবেচা এসে পড়ে— অতএব সভ্যতার আদালত আপনিই বিচার-কেনাবেচার হাট হয়ে উঠবেই— যার টাকা নেই তার ঠকবার সম্ভাবনা থাকবেই। তুমি রাজা হলে কী করতে বলো দেখি।"

গোরা কহিল, "যদি এমন আইন করতুম যে হাজার দেড়-হাজার টাকা বেতনের বিচারকের বুদ্ধিতেও তার রহস্য ভেদ হওয়া সম্ভব হত না, তা হলে হতভাগা বাদী প্রতিবাদী উভয় পক্ষের জন্য উকিল সরকারি খরচে নিযুক্ত করে দিতুম। বিচার ভালো হওয়ার খরচা প্রজার ঘাড়ে চাপিয়ে দিয়ে সুবিচারের গৌরব ক'রে পাঠান-মোগলদের গাল দিতুম না।"

সাতকড়ি কহিল, "বেশ কথা, সে শুভদিন যখন আসে নি— তুমি যখন রাজা হও নি— সম্প্রতি তুমি যখন সভ্য রাজার আদালতের আসামি— তখন তোমাকে হয় গাঁটের কড়ি খরচ করতে হবে নয় উকিল বন্ধুর শরণাপন্ন হতে হবে, নয় তো তৃতীয় গতিটা সদ্‌গতি হবে না।"

গোরা জেদ করিয়া কহিল, "কোনো চেষ্টা না করে যে গতি হতে পারে আমার সেই গতিই হোক। এ রাজ্যে সম্পূর্ণ নিরুপায়ের যে গতি আমারও সেই গতি।"

বিনয় অনেক অনুনয় করিল, কিন্তু গোরা তাহাতে কর্ণপাতমাত্র করিল না। সে বিনয়কে জিজ্ঞাসা করিল, "তুমি হঠাৎ এখানে কী করে উপস্থিত হলে?"

বিনয়ের মুখ ঈষৎ রক্তাভ হইয়া উঠিল। গোরা যদি আজ হাজতে না থাকিত তবে বিনয় হয়তো কিছু বিদ্রোহের স্বরেই তাহার এখানে উপস্থিতির কারণটা বলিয়া দিত। আজ স্পষ্ট উত্তরটা তাহার মুখে বাধিয়া গেল; কহিল, "আমার কথা পরে হবে — এখন তোমার —"

গোরা কহিল, "আমি তো আজ রাজার অতিথি। আমার জন্যে রাজা স্বয়ং ভাবছেন, তোমাদের আর কারও ভাবতে হবে না।"

বিনয় জানিত গোরাকে টলানো সম্ভব নয়— অতএব উকিল রাখার চেষ্টা ছাড়িয়া দিতে হইল। বলিল, "তুমি তো খেতে এখানে পারবে না জানি, বাইরে থেকে কিছু খাবার পাঠাবার যোগাড় করে দিই।"

গোরা অধীর হইয়া কহিল, "বিনয়, কেন তুমি বৃথা চেষ্টা করছ। বাইরে থেকে আমি কিছুই চাই নে। হাজতে সকলের ভাগ্যে যা জোটে আমি তার চেয়ে কিছু বেশি চাই নে।"

বিনয় ব্যথিত চিত্তে ডাকবাংলায় ফিরিয়া আসিল। সুচরিতা রাস্তার দিকের একটা শোবার ঘরে দরজা বন্ধ করিয়া জানালা খুলিয়া বিনয়ের প্রত্যাবর্তন প্রতীক্ষা করিয়া ছিল। কোনোমতেই অন্য সকলের সঙ্গ এবং আলাপ সে সহ্য করিতে পারিতেছিল না।

সুচরিতা যখন দেখিল বিনয় চিন্তিত বিমর্ষমুখে ডাকবাংলার অভিমুখে আসিতেছে তখন আশঙ্কায় তাহার বুকের মধ্যে তোলাপাড়া করিতে লাগিল। বহু চেষ্টায় সে নিজেকে শান্ত করিয়া একটা বই হাতে করিয়া বসিবার ঘরে আসিল। ললিতা সেলাই ভালোবাসে না, কিন্তু সে আজ চুপ করিয়া কোণে বসিয়া সেলাই করিতেছিল — লাবণ্য সুধীরকে লইয়া ইংরেজি বানানের খেলা খেলিতেছিল, লীলা ছিল দর্শক; হারানবাবু বরদাসুন্দরীর সঙ্গে আগামী কল্যকার উৎসবের কথা আলোচনা করিতেছিলেন।

আজ প্রাতঃকালে পুলিসের সঙ্গে গোরার বিরোধের ইতিহাস বিনয় সমস্ত বিবৃত করিয়া বলিল। সুচরিতা স্তব্ধ হইয়া বসিয়া রহিল, ললিতার কোল হইতে সেলাই পড়িয়া গেল এবং মুখ লাল হইয়া উঠিল।

বরদাসুন্দরী কহিলেন, "আপনি কিছু ভাববেন না বিনয়বাবু— আজ সন্ধ্যাবেলায় ম্যাজিস্ট্রেট সাহেবের মেমের কাছে গৌরমোহনবাবুর জন্যে আমি নিজে অনুরোধ করব।"

বিনয় কহিল, "না, আপনি তা করবেন না— গোরা যদি শুনতে পায় তা হলে জীবনে সে আমাকে আর ক্ষমা করবে না।"

সুধীর কহিল, "তাঁর ডিফেন্সের জন্যে তো কোনো বন্দোবস্ত করতে হবে।"

জামিন দিয়া খালাসের চেষ্টা এবং উকিল নিয়োগ সম্বন্ধে গোরা যে-সকল আপত্তি করিয়াছিল বিনয় তাহা সমস্তই বলিল— শুনিয়া হারানবাবু অসহিষ্ণু হইয়া কহিলেন, "এ-সমস্ত বাড়াবাড়ি!"

হারানবাবুর প্রতি ললিতার মনের ভাব যাই থাক্‌, সে এপর্যন্ত তাঁহাকে মান্য করিয়া আসিয়াছে, কখনো তাঁহার সঙ্গে তর্কে যোগ দেয় নাই— আজ সে তীব্রভাবে মাথা নাড়িয়া বলিয়া উঠিল, "কিছুমাত্র বাড়াবাড়ি নয়— গৌরবাবু যা করেছেন সে ঠিক করেছেন— ম্যাজিস্ট্রেট আমাদের জব্দ করবে আর আমরা নিজেরা নিজেকে রক্ষা করব! তাদের মোটা মাইনে যোগাবার জন্যে ট্যাক্স যোগাতে হবে, আবার তাদের হাত থেকে পরিত্রাণ পেতে উকিল-ফী গাঁট থেকে দিতে হবে! এমন বিচার পাওয়ার চেয়ে জেলে যাওয়া ভালো।"

ললিতাকে হারানবাবু এতটুকু দেখিয়াছেন— তাহার যে একটা মতামত আছে সে কথা তিনি কোনোদিন কল্পনাও করেন নাই। সেই ললিতার মুখের তীব্র ভাষা শুনিয়া আশ্চর্য হইয়া গেলেন; তাহাকে ভর্ৎসনার স্বরে কহিলেন, "তুমি এ-সব কথার কী বোঝ? যারা গোটাকতক বই মুখস্থ করে পাস করে সবে কলেজ থেকে বেরিয়ে এসেছে, যাদের কোনো ধর্ম নেই, ধারণা নেই, তাদের মুখ থেকে দায়িত্বহীন উন্মত্ত প্রলাপ শুনে তোমাদের মাথা ঘুরে যায়!"

এই বলিয়া গতকল্য সন্ধ্যার সময় গোরার সহিত ম্যাজিস্ট্রেটের সাক্ষাৎ-বিবরণ এবং সে সম্বন্ধে তাঁহার নিজের সঙ্গে ম্যাজিস্ট্রেটের আলাপের কথা বিবৃত করিলেন। চর-ঘোষপুরের ব্যাপার বিনয়ের জানা ছিল না। শুনিয়া সে শঙ্কিত হইয়া উঠিল; বুঝিল, ম্যাজিস্ট্রেট গোরাকে সহজে ক্ষমা করিবে না।

হারান যে উদ্দেশ্যে এই গল্পটা বলিলেন তাহা সম্পূর্ণ ব্যর্থ হইয়া গেল। তিনি যে গোরার সহিত তাঁহার দেখা হওয়া সম্বন্ধে এতক্ষণ পর্যন্ত একেবারে নীরব ছিলেন তাহার ভিতরকার ক্ষুদ্রতা সুচরিতাকে আঘাত করিল এবং হারানবাবুর প্রত্যেক কথার মধ্যে গোরার প্রতি যে-একটা ব্যক্তিগত ঈর্ষা প্রকাশ পাইল তাহাতে গোরার এই বিপদের দিনে তাঁহার প্রতি উপস্থিত প্রত্যেকেরই একটা অশ্রদ্ধা জন্মাইয়া দিল। সুচরিতা এতক্ষণ চুপ করিয়া ছিল, কী একটা বলিবার জন্য তাহার আবেগ উপস্থিত হইল, কিন্তু সেটা সম্বরণ করিয়া সে বই খুলিয়া কম্পিত হস্তে পাতা উল্টাইতে লাগিল। ললিতা উদ্ধতভাবে কহিল, "ম্যাজিস্ট্রেটের সহিত হারানবাবুর মতের যতই মিল থাক্‌, ঘোষপুরের ব্যাপারে গৌরমোহনবাবুর মহত্ত্ব প্রকাশ পেয়েছে।"

২৯

আজ ছোটোলাট আসিবেন বলিয়া ম্যাজিস্ট্রেট ঠিক সাড়ে দশটায় আদালতে আসিয়া বিচারকার্য সকাল-সকাল শেষ করিয়া ফেলিতে চেষ্টা করিলেন।

সাতকড়িবাবু ইস্কুলের ছাত্রদের পক্ষ লইয়া সেই উপলক্ষে তাঁহার বন্ধুকে বাঁচাইবার চেষ্টা করিলেন। তিনি গতিক দেখিয়া বুঝিয়াছিলেন যে, অপরাধ স্বীকার করাই এ স্থলে ভালো চাল। ছেলেরা দুরন্ত হইয়াই থাকে, তাহারা অর্বাচীন নির্বোধ ইত্যাদি বলিয়া তাহাদের জন্য ক্ষমা প্রার্থনা করিলেন। ম্যাজিস্ট্রেট ছাত্রদিগকে জেলে লইয়া গিয়া বয়স ও অপরাধের তারতম্য অনুসারে পাঁচ হইতে পঁচিশ বেতের আদেশ করিয়া দিলেন। গোরার উকিল কেহ ছিল না। সে নিজের মামলা নিজে চালাইবার উপলক্ষে পুলিসের অত্যাচার সম্বন্ধে কিছু বলিবার চেষ্টা করিতেই ম্যাজিস্ট্রেট তাহাকে তীব্র তিরস্কার করিয়া তাহার মুখ বন্ধ করিয়া দিলেন ও পুলিশের কর্মে বাধা দেওয়া অপরাধে তাহাকে এক মাস সশ্রম কারাদণ্ড দিলেন এবং এইরূপ লঘুদণ্ডকে বিশেষ দয়া বলিয়া কীর্তন করিলেন।

সুধীর ও বিনয় আদালতে উপস্থিত ছিল। বিনয় গোরার মুখের দিকে চাহিতে পারিল না। তাহার যেন নিশ্বাস বন্ধ হইবার উপক্রম হইল, সে তাড়াতাড়ি আদালত-ঘর হইতে বাহির হইয়া আসিল। সুধীর তাহাকে ডাকবাংলায় ফিরিয়া গিয়া স্নানাহারের জন্য অনুরোধ করিল— সে শুনিল না, মাঠের রাস্তা দিয়া চলিতে চলিতে গাছের তলায় বসিয়া পড়িল। সুধীরকে কহিল, "তুমি বাংলায় ফিরে যাও কিছুক্ষণ পরে আমি যাব।" সুধীর চলিয়া গেল।

এমন করিয়া যে কতক্ষণ কাটিয়া গেল তাহা সে জানিতে পারিল না। সূর্য মাথার উপর হইতে পশ্চিমের দিকে যখন হেলিয়াছে তখন একটা গাড়ি ঠিক তাহার সম্মুখে আসিয়া থামিল। বিনয় মুখ তুলিয়া দেখিল, সুধীর ও সুচরিতা গাড়ি হইতে নামিয়া তাহার কাছে আসিতেছে। বিনয় তাড়াতাড়ি উঠিয়া দাঁড়াইল। সুচরিতা কাছে আসিয়া স্নেহার্দ্রস্বরে কহিল, "বিনয়বাবু, আসুন।"

বিনয়ের হঠাৎ চৈতন্য হইল যে, এই দৃশ্যে রাস্তার লোকে কৌতুক অনুভব করিতেছে। সে তাড়াতাড়ি গাড়িতে উঠিয়া পড়িল। সমস্ত পথ কেহ কিছুই কথা কহিতে পারিল না।

ডাকবাংলায় পৌঁছিয়া বিনয় দেখিল সেখানে একটা লড়াই চলিতেছে। ললিতা বাঁকিয়া বসিয়াছে সে কোনোমতেই আজ ম্যাজিস্ট্রেটের নিমন্ত্রণে যোগ দিবে না। বরদাসুন্দরী বিষম সংকটে পড়িয়া গিয়াছেন। হারানবাবু ললিতার মতো বালিকার

এই অসংগত বিদ্রোহে ক্রোধে অস্থির হইয়া উঠিয়াছেন। তিনি বার বার বলিতেছেন, আজকালকার ছেলেমেয়েদের এ কিরূপ বিকার ঘটিয়াছে— তাহারা ডিসিপ্লিন মানিতে চাহে না! কেবল যে-সে লোকের সংসর্গে যাহা-তাহা আলোচনা করিয়াই এইরূপ ঘটিতেছে।

বিনয় আসিতেই ললিতা কহিল, “বিনয়বাবু, আমাকে মাপ করুন। আমি আপনার কাছে ভারি অপরাধ করেছি; আপনি তখন যা বলেছিলেন আমি কিছুই বুঝতে পারি নি; আমরা বাইরের অবস্থা কিছুই জানি নে বলেই এত ভুল বুঝি। পানুবাবু বলেন ভারতবর্ষে ম্যাজিস্ট্রেটের এই শাসন বিধাতার বিধান— তা যদি হয় তবে এই শাসনকে সমস্ত কায়মনোবাক্যে অভিশাপ দেবার ইচ্ছা জাগিয়ে দেওয়াও সেই বিধাতারই বিধান।

হারানবাবু ক্রুদ্ধ হইয়া বলিতে লাগিলেন, “ললিতা, তুমি—”

ললিতা হারানবাবুর দিক হইতে ফিরিয়া দাঁড়াইয়া কহিল, “চুপ করুন। আপনাকে আমি কিছু বলছি নে। বিনয়বাবু, আপনি কারও অনুরোধ রাখবেন না। আজ কোনোমতেই অভিনয় হতেই পারে না।”

বরদাসুন্দরী তাড়াতাড়ি ললিতার কথা চাপা দিয়া কহিলেন, “ললিতা, তুই তো আচ্ছা মেয়ে দেখছি। বিনয়বাবুকে আজ স্নান করতে খেতে দিবি নে? বেলা দেড়টা বেজে গেছে তা জানিস? দেখ্‌ দেখি ওঁর মুখ শুকিয়ে কী রকম চেহারা হয়ে গেছে।”

বিনয় কহিল, “এখানে আমরা সেই ম্যাজিস্ট্রেটের অতিথি— এ বাড়িতে আমি স্নানাহার করতে পারব না।”

বরদাসুন্দরী বিনয়কে বিস্তর মিনতি করিয়া বুঝাইতে চেষ্টা করিলেন। মেয়েরা সকলেই চুপ করিয়া আছে দেখিয়া তিনি রাগিয়া বলিলেন, “তোদের সব হল কী? সুচি, তুমি বিনয়বাবুকে একটু বুঝিয়ে বলো-না। আমরা কথা দিয়েছি— লোকজন সব ডাকা হয়েছে, আজকের দিনটা কোনোমতে কাটিয়ে যেতে হবে— নইলে ওরা কী মনে করবে বলো দেখি! আর যে ওদের সামনে মুখ দেখাতে পারব না।”

সুচরিতা চুপ করিয়া মুখ নিচু করিয়া বসিয়া রহিল।

বিনয় অদূরে নদীতে স্টীমারে চলিয়া গেল। এই স্টীমার আজ ঘণ্টা দুয়েকের মধ্যেই যাত্রী লইয়া কলিকাতায় রওনা হইবে— আগামী কাল আটটা আন্দাজ সময়ে সেখানে পৌছিবে।

হারানবাবু উত্তেজিত হইয়া উঠিয়া বিনয় ও গোরাকে নিন্দা করিতে আরম্ভ

করিলেন। সুচরিতা তাড়াতাড়ি চৌকি হইতে উঠিয়া পাশের ঘরে প্রবেশ করিয়া বেগে দ্বার ভেজাইয়া দিল। একটু পরেই ললিতা দ্বার ঠেলিয়া ঘরের মধ্যে প্রবেশ করিল। দেখিল, সুচরিতা দুই হাতে মুখ ঢাকিয়া বিছানার উপর পড়িয়া আছে।

ললিতা ভিতর হইতে দ্বার রুদ্ধ করিয়া দিয়া ধীরে ধীরে সুচরিতার পাশে বসিয়া তাহার মাথায় চুলের মধ্যে আঙুল বুলাইয়া দিতে লাগিল। অনেক ক্ষণ পরে সুচরিতা যখন শান্ত হইল তখন জোর করিয়া তাহার মুখ হইতে বাহুর আবরণ মুক্ত করিয়া তাহার মুখের কাছে মুখ লইয়া গিয়া কানে কানে বলিতে লাগিল, "দিদি, আমরা এখান থেকে কলকাতায় ফিরে যাই, আজ তো ম্যাজিস্ট্রেটের ওখানে যেতে পারব না।"

সুচরিতা অনেক ক্ষণ এ কথার কোনো উত্তর করিল না। ললিতা যখন বার বার বলিতে লাগিল তখন সে বিছানায় উঠিয়া বসিল, "সে কী করে হবে ভাই ? আমার তো একেবারেই আসবার ইচ্ছা ছিল না— বাবা যখন পাঠিয়ে দিয়েছেন তখন যে জন্যে এসেছি তা না সেরে যেতে পারব না।"

ললিতা কহিল, "বাবা তো এ-সব কথা জানেন না— জানলে কখনোই আমাদের থাকতে বলতেন না।"

সুচরিতা কহিল, "তা কী করে জানব ভাই !"

ললিতা। দিদি, তুই পারবি ? কী করে যাবি বল্‌ দেখি! তার পরে আবার সাজগোজ করে স্টেজে দাঁড়িয়ে কবিতা আওড়াতে হবে। আমার তো জিব ফেটে গিয়ে রক্ত পড়বে তবু কথা বের হবে না।

সুচরিতা কহিল, "সে তো জানি বোন! কিন্তু নরকযন্ত্রণাও সইতে হয়। এখন আর কোনো উপায় নেই। আজকের দিন জীবনে আর কখনো ভুলতে পারব না।"

সুচরিতার এই বাধ্যতায় ললিতা রাগ করিয়া ঘর হইতে বাহির হইয়া আসিল। মাকে আসিয়া কহিল, "মা, তোমরা যাবে না ?"

বরদাসুন্দরী কহিলেন, "তুই কি পাগল হয়েছিস ? রাত্তির নটার পর যেতে হবে।"

ললিতা কহিল, "আমি কলকাতায় যাবার কথা বলছি।"

বরদাসুন্দরী। শোনো একবার মেয়ের কথা শোনো!

ললিতা সুধীরকে কহিল, "সুধীরদা, তুমিও এখানে থাকবে ?"

গোরার শাস্তি সুধীরের মনকে বিকল করিয়া দিয়াছিল, কিন্তু বড়ো বড়ো সাহেবের সম্মুখে নিজের বিদ্যা প্রকাশ করিবার প্রলোভন সে ত্যাগ করিতে পারে এমন সাধ্য তাহার ছিল না। সে অব্যক্তস্বরে কী একটা বলিল— বোঝা গেল সে সংকোচ বোধ করিতেছে, কিন্তু সে থাকিয়াই যাইবে।

বরদাসুন্দরী কহিলেন, "গোলমালে বেলা হয়ে গেল। আর দেরি করলে চলবে না। এখন সাড়ে পাঁচটা পর্যন্ত বিছানা থেকে কেউ উঠতে পারবে না— বিশ্রাম করতে হবে। নইলে ক্লান্ত হয়ে রাত্রে মুখ শুকিয়ে যাবে— দেখতে বিশ্রী হবে।"

এই বলিয়া তিনি জোর করিয়া সকলকে শয়নঘরে পুরিয়া বিছানায় শোওয়াইয়া দিলেন। সকলেই ঘুমাইয়া পড়িল, কেবল সুচরিতার ঘুম হইল না এবং অন্য ঘরে ললিতা তাহার বিছানার উপরে উঠিয়া বসিয়া রহিল।

স্টীমারে ঘন ঘন বাঁশি বাজিতে লাগিল।

স্টীমার যখন ছাড়িবার উপক্রম করিতেছে, খালাসিরা সিঁড়ি তুলিবার জন্য প্রস্তুত হইয়াছে, এমন সময় জাহাজের ডেকের উপর হইতে বিনয় দেখিল একজন ভদ্রস্ত্রীলোক জাহাজের অভিমুখে দ্রুতপদে আসিতেছে। তাহার বেশভূষা প্রভৃতি দেখিয়া তাহাকে ললিতা বলিয়াই মনে হইল, কিন্তু বিনয় সহসা তাহা বিশ্বাস করিতে পারিল না। অবশেষে ললিতা নিকটে আসিতে আর সন্দেহ রহিল না। একবার মনে করিল ললিতা তাহাকে ফিরাইতে আসিয়াছে, কিন্তু ললিতাই তো ম্যাজিস্ট্রেটের নিমন্ত্রণে যোগ দেওয়ার বিরুদ্ধে দাঁড়াইয়াছিল। ললিতা স্টীমারে উঠিয়া পড়িল— খালাসি সিঁড়ি তুলিয়া লইল। বিনয় শঙ্কিতচিত্তে উপরের ডেক হইতে নীচে নামিয়া ললিতার সম্মুখে আসিয়া উপস্থিত হইল। ললিতা কহিল, "আমাকে উপরে নিয়ে চলুন।"

বিনয় বিস্মিত হইয়া কহিল, "জাহাজ যে ছেড়ে দিচ্ছে।"

ললিতা কহিল, "সে আমি জানি।"

বলিয়া বিনয়ের জন্য অপেক্ষা না করিয়াই সম্মুখের সিঁড়ি বাহিয়া উপরের তলায় উঠিয়া গেল। স্টীমার বাঁশি ফুঁকিতে ফুঁকিতে ছাড়িয়া দিল।

বিনয় ললিতাকে ফার্স্ট্ ক্লাসের ডেকে কেদারায় বসাইয়া নীরব প্রশ্নে তাহার মুখের দিকে চাহিল।

ললিতা কহিল, "আমি কলকাতায় যাব— আমি কিছুতেই থাকতে পারলুম না।"

বিনয় জিজ্ঞাসা করিল, "ওঁরা সকলে?"

ললিতা কহিল, "এখন পর্যন্ত কেউ জানেন না। আমি চিঠি রেখে এসেছি— পড়লেই জানতে পারবেন।"

*

ললিতার এই দুঃসাহসিকতায় বিনয় স্তম্ভিত হইয়া গেল। সংকোচের সহিত বলিতে আরম্ভ করিল, “কিন্তু—”

ললিতা তাড়াতাড়ি বাধা দিয়া কহিল, “জাহাজ ছেড়ে দিয়েছে, এখন আর ‘কিন্তু’ নিয়ে কী হবে! মেয়েমানুষ হয়ে জন্মেছি বলেই যে সমস্তই চুপ করে সহ্য করতে হবে সে আমি বুঝি নে। আমাদের পক্ষেও ন্যায়-অন্যায় সম্ভব-অসম্ভব আছে। আজকের নিমন্ত্রণে গিয়ে অভিনয় করার চেয়ে আত্মহত্যা করা আমার পক্ষে সহজ।”

বিনয় বুঝিল, যা হইবার তা হইয়া গেছে, এখন এ কাজের ভালোমন্দ বিচার করিয়া মনকে পীড়িত করিয়া তোলায় কোনো ফল নাই।

কিছুক্ষণ চুপ করিয়া থাকিয়া ললিতা কহিল, “দেখুন, আপনার বন্ধু গৌরমোহনবাবুর প্রতি আমি মনে মনে বড়ো অবিচার করেছিলুম। জানি নে, প্রথম থেকেই কেন তাঁকে দেখে, তাঁর কথা শুনে, আমার মনটা তাঁর বিরুদ্ধ হয়ে গিয়েছিল। তিনি বড়ো বেশি জোর দিয়ে কথা কইতেন, আর আপনারা সকলেই তাতে যেন সায় দিয়ে যেতেন— তাই দেখে আমার একটা রাগ হতে থাকত। আমার স্বভাবই ওই— আমি যদি দেখি কেউ কথায় বা ব্যবহারে জোর প্রকাশ করছে, সে আমি একেবারেই সইতে পারি নে। কিন্তু গৌরমোহনবাবুর জোর কেবল পরের উপরে নয়, সে তিনি নিজের উপরেও খাটান— এ সত্যিকার জোর— এরকম মানুষ আমি দেখি নি।”

এমনি করিয়া ললিতা বকিয়া যাইতে লাগিল। কেবল যে গোরা সম্বন্ধে সে অনুতাপ বোধ করিতেছিল বলিয়াই এ-সকল কথা বলিতেছিল তাহা নহে। আসলে, ঝোঁকের মাথায় যে কাজটা করিয়া ফেলিয়াছে তাহার সংকোচ মনের ভিতর হইতে কেবলই মাথা তুলিবার উপক্রম করিতেছিল, কাজটা হয়তো ভালো হয় নাই এই দ্বিধা জোর করিবার লক্ষণ দেখা যাইতেছিল, বিনয়ের সম্মুখে স্টীমারে এইরূপ একলা বসিয়া থাকা যে এতবড়ো কুণ্ঠার বিষয় তাহা সে পূর্বে মনেও করিতে পারে নাই, কিন্তু লজ্জা প্রকাশ হইলেই জিনিসটা অত্যন্ত লজ্জার বিষয় হইয়া উঠিবে এইজন্য সে প্রাণপণে বকিয়া যাইতে লাগিল। বিনয়ের মুখে ভালো করিয়া কথা যোগাইতেছিল না। এক দিকে গোরার দুঃখ ও অপমান, অন্য দিকে সে যে এখানে ম্যাজিস্ট্রেটের বাড়ি আমোদ করিতে আসিয়াছিল তাহার লজ্জা, তাহার উপরে ললিতার সম্বন্ধে তাহার এই অকস্মাৎ অবস্থাসংকট, সমস্ত একত্র মিশ্রিত হইয়া বিনয়কে বাক্যহীন করিয়া দিয়াছিল।

পূর্বে হইলে ললিতার এই দুঃসাহসিকতায় বিনয়ের মনে তিরস্কারের ভাব উদয় হইত— আজ তাহা কোনোমতেই হইল না। এমন-কি, তাহার মনে যে বিস্ময়ের

উদয় হইয়াছিল তাহার সঙ্গে শ্রদ্ধা মিশ্রিত ছিল— ইহাতে আরও একটি আনন্দ এই ছিল, তাহাদের সমস্ত দলের মধ্যে গোরার অপমানের সামান্য প্রতিকারচেষ্টা কেবল বিনয় এবং ললিতাই করিয়াছে এজন্য বিনয়কে বিশেষ কিছু দুঃখ পাইতে হইবে না, কিন্তু ললিতাকে নিজের কর্মফলে অনেক দিন ধরিয়া বিস্তর পীড়া ভোগ করিতে হইবে। অথচ এই ললিতাকে বিনয় বরাবর গোরার বিরুদ্ধ বলিয়াই জানিত। যতই ভাবিতে লাগিল ততই ললিতার এই পরিণামবিচারহীন সাহসে এবং অন্যায়ের প্রতি একান্ত ঘৃণায় তাহার প্রতি বিনয়ের ভক্তি জন্মিতে লাগিল। কেমন করিয়া কী বলিয়া যে সে এই ভক্তি প্রকাশ করিবে তাহা ভাবিয়া পাইল না। বিনয় বার বার ভাবিতে লাগিল, ললিতা যে তাহাকে এত পরমুখাপেক্ষী সাহসহীন বলিয়া ঘৃণা প্রকাশ করিয়াছে সে ঘৃণা যথার্থ। সে তো সমস্ত আত্মীয়বন্ধুর নিন্দা-প্রশংসা সবলে উপেক্ষা করিয়া এমন করিয়া কোনো বিষয়েই সাহসিক আচরণের দ্বারা নিজের মত প্রকাশ করিতে পারিত না। সে যে অনেক সময়েই গোরাকে কষ্ট দিবার ভয়ে অথবা পাছে গোরা তাহাকে দুর্বল মনে করে এই আশঙ্কায় নিজের স্বভাবের অনুসরণ করে নাই, অনেক সময় সূক্ষ্ম যুক্তিজাল বিস্তার করিয়া গোরার মতকে নিজের মত বলিয়াই নিজেকে ভুলাইবার চেষ্টা করিয়াছে, আজ তাহা মনে মনে স্বীকার করিয়া ললিতাকে স্বাধীনবুদ্ধিশক্তিগুণে নিজের চেয়ে অনেক শ্রেষ্ঠ বলিয়া মানিল। ললিতাকে সে যে পূর্বে অনেকবার মনে মনে নিন্দা করিয়াছে, সে কথা স্মরণ করিয়া তাহার লজ্জা বোধ হইল। এমন-কি, ললিতার কাছে তাহার ক্ষমা চাহিতে ইচ্ছা করিল— কিন্তু কেমন করিয়া ক্ষমা চাহিবে ভাবিয়া পাইল না। ললিতার কমনীয় স্ত্রীমূর্তি আপন অন্তরের তেজে বিনয়ের চক্ষে আজ এমন একটি মহিমায় উদ্দীপ্ত হইয়া দেখা দিল যে, নারীর এই অপূর্ব পরিচয়ে বিনয় নিজের জীবনকে সার্থক বোধ করিল। সে নিজের সমস্ত অহংকার, সমস্ত ক্ষুদ্রতাকে এই মাধুর্যমণ্ডিত শক্তির কাছে আজ একেবারে বিসর্জন দিল।

৩০

ললিতাকে সঙ্গে লইয়া বিনয় পরেশবাবুর বাসায় আসিয়া উপস্থিত হইল।

ললিতার সম্বন্ধে বিনয়ের মনের ভাবটা কী তাহা স্টীমারে উঠিবার পূর্বে পর্যন্ত বিনয় নিশ্চিত জানিত না। ললিতার সঙ্গে বিরোধেই তাহার মন ব্যাপৃত ছিল। কেমন করিয়া এই দুর্বশ মেয়েটির সঙ্গে কোনোমতে সন্ধিস্থাপন হইতে পারে কিছুকাল হইতে ইহাই তাহার প্রায় প্রতিদিনের চিন্তার বিষয় ছিল। বিনয়ের জীবনে স্ত্রীমাধুর্যের নির্মল দীপ্তি লইয়া সুচরিতাই প্রথম সন্ধ্যাতারাটির মতো উদিত হইয়াছিল। এই

আবির্ভাবের অপরূপ আনন্দে বিনয়ের প্রকৃতিকে পরিপূর্ণতা দান করিয়া আছে, ইহাই বিনয় মনে মনে জানিত। কিন্তু ইতিমধ্যে আরও যে তারা উঠিয়াছে এবং জ্যোতিরুৎসবের ভূমিকা করিয়া দিয়া প্রথম তারাটি যে কখন্ ধীরে ধীরে দিগন্তরালে অবতরণ করিতেছিল বিনয় তাহা স্পষ্ট করিয়া বুঝিতে পারে নাই।

বিদ্রোহী ললিতা যেদিন স্টীমারে উঠিয়া আসিল সেদিন বিনয়ের মনে হইল, ললিতা এবং আমি একপক্ষ হইয়া সমস্ত সংসারের প্রতিকূলে যেন খাড়া হইয়াছি। এই ঘটনায় ললিতা আর-সকলকে ছাড়িয়া তাহারই পাশে আসিয়া দাঁড়াইয়াছে এ কথা বিনয় কিছুতেই ভুলিতে পারিল না। যে-কোনো কারণে যে-কোনো উপলক্ষেই হউক, ললিতার পক্ষে বিনয় আজ অনেকের মধ্যে একজনমাত্র নহে— ললিতার পার্শ্বে সেই একাকী, সেই একমাত্র; সমস্ত আত্মীয় স্বজন দূরে, সেই নিকটে। এই নৈকট্যের পুলকপূর্ণ স্পন্দন বিদ্যুদ্‌গর্ভ মেঘের মতো তাহার বুকের মধ্যে গুরুগুরু করিতে লাগিল। প্রথম শ্রেণীর ক্যাবিনে ললিতা যখন ঘুমাইতে গেল তখন বিনয় তাহার স্বস্থানে শুইতে যাইতে পারিল না— সেই ক্যাবিনের বাহিরে ডেকে সে জুতা খুলিয়া নিঃশব্দে পায়চারি করিয়া বেড়াইতে লাগিল। স্টীমারে ললিতার প্রতি কোনো উৎপাত ঘটিবার বিশেষ সম্ভাবনা ছিল না, কিন্তু বিনয় তাহার অকস্মাৎ নূতনলব্ধ অধিকারটিকে পূরা অনুভব করিবার প্রলোভনে অপ্রয়োজনেও না খাটাইয়া থাকিতে পারিল না।

রাত্রি গভীর অন্ধকারময়, মেঘশূন্য নভস্তল তারায় আচ্ছন্ন, তীরে তরুশ্রেণী নিশীথ-আকাশের কালিমাঘন নিবিড় ভিত্তির মতো স্তব্ধ হইয়া দাঁড়াইয়া আছে, নিম্নে প্রশস্ত নদীর প্রবল ধারা নিঃশব্দে চলিয়াছে, ইহার মাঝখানে ললিতা নিদ্রিত। আর কিছু নয়, এই সুন্দর, এই বিশ্বাসপূর্ণ নিদ্রাটুকুকে ললিতা আজ বিনয়ের হাতে সমর্পণ করিয়া দিয়াছে। এই নিদ্রাটুকুকে বিনয় মহামূল্য রত্নটির মতো রক্ষা করিবার ভার লইয়াছে। পিতামাতা ভাইভগিনী কেহই নাই, একটি অপরিচিত শয্যার উপর ললিতা আপন সুন্দর দেহখানি রাখিয়া নিশ্চিন্ত হইয়া ঘুমাইতেছে— নিশ্বাসপ্রশ্বাস যেন এই নিদ্রাকাব্যটুকুর ছন্দ পরিমাপ করিয়া অতি শান্তভাবে গতায়াত করিতেছে, সেই নিপুণ কবরীর একটি বেণীও বিস্রস্ত হয় নাই, সেই নারীহৃদয়ের কল্যাণকোমলতায় মণ্ডিত হাত দুইখানি পরিপূর্ণ বিরামে বিছানার উপরে পড়িয়া আছে, কুসুমসুকুমার দুইটি পদতল তাহার সমস্ত রমণীয় গতিচেষ্টাকে উৎসব-অবসানের সংগীতের মতো স্তব্ধ করিয়া বিছানার উপর মেলিয়া রাখিয়াছে— বিশ্রব্ধ বিশ্রামের এই ছবিখানি বিনয়ের কল্পনাকে পরিপূর্ণ করিয়া তুলিল। শুক্তির মধ্যে মুক্তাটুকু যেমন, গ্রহতারামণ্ডিত নিঃশব্দতিমিরবেষ্টিত এই আকাশমণ্ডলের মাঝখানটিতে ললিতার এই নিদ্রাটুকু, এই সুডোল সুন্দর

সম্পূর্ণ বিশ্রামটুকু জগতে তেমনি একটিমাত্র ঐশ্বর্য বলিয়া আজ বিনয়ের কাছে প্রতিভাত হইল। ‘আমি জাগিয়া আছি, আমি জাগিয়া আছি’– এই বাক্য বিনয়ের বিস্ফারিত বক্ষঃকুহর হইতে অভয়শঙ্খধ্বনির মতো উঠিয়া মহাকাশের অনিমেষ জাগ্রত পুরুষের নিঃশব্দবাণীর সহিত মিলিত হইল।

এই কৃষ্ণপক্ষের রাত্রিতে আরও একটা কথা কেবলই বিনয়কে আঘাত করিতেছিল— আজ রাত্রে গোরা জেলখানায়! আজ পর্যন্ত বিনয় গোরার সকল সুখ-দুঃখেই ভাগ লইয়া আসিয়াছে, এইবার প্রথম তাহার অন্যথা ঘটিল। বিনয় জানিত গোরার মতো মানুষের পক্ষে জেলের শাসন কিছুই নহে, কিন্তু প্রথম হইতে শেষ পর্যন্ত এই ব্যাপারে বিনয়ের সঙ্গে গোরার কোনো যোগ ছিল না — গোরার জীবনের এই একটা প্রধান ঘটনা একেবারেই বিনয়ের সংস্রব ছাড়া। দুই বন্ধুর জীবনের ধারা এই-যে এক জায়গায় বিচ্ছিন্ন হইয়াছে— আবার যখন মিলিবে তখন কি এই বিচ্ছেদের শূন্যতা পূরণ হইতে পারিবে? বন্ধুত্বের সম্পূর্ণতা কি এবার ভঙ্গ হয় নাই? জীবনের এমন অখণ্ড, এমন দুর্লভ বন্ধুত্ব! আজ একই রাত্রে বিনয় তাহার এক দিকের শূন্যতা এবং আর-এক দিকের পূর্ণতাকে একসঙ্গে অনুভব করিয়া জীবনের সৃজনপ্রলয়ের সন্ধিকালে স্তব্ধ হইয়া অন্ধকারের দিকে তাকাইয়া রহিল।

গোরা যে ভ্রমণে বাহির হইয়াছিল দৈবক্রমেই বিনয় তাহাতে যোগ দিতে পারে নাই, অথবা গোরা যে জেলে গিয়াছে দৈবক্রমেই সেই কারাদুঃখের ভাগ লওয়া বিনয়ের পক্ষে অসম্ভব হইয়াছে, এ কথা যদি সত্য হইত তবে ইহাতে বন্ধুত্ব ক্ষুণ্ণ হইতে পারিত না। কিন্তু গোরা ভ্রমণে বাহির হইয়াছিল এবং বিনয় অভিনয় করিতেছিল ইহা আকস্মিক ব্যাপার নহে। বিনয়ের সমস্ত জীবনের ধারা এমন একটা পথে আসিয়া পড়িয়াছে যাহা তাহাদের পূর্ব-বন্ধুত্বের পথ নহে, সেই কারণেই এতদিন পরে এই বাহ্য বিচ্ছেদও সম্ভবপর হইয়াছে। কিন্তু আজ আর কোনো উপায় নাই— সত্যকে অস্বীকার করা আর চলে না, গোরার সঙ্গে অবিচ্ছিন্ন এক পথ অনন্যমনে আশ্রয় করা বিনয়ের পক্ষে আজ আর সত্য নহে। কিন্তু গোরা ও বিনয়ের চিরজীবনের ভালোবাসা কি এই পথভেদের দ্বারাই ভিন্ন হইবে? এই সংশয় বিনয়ের হৃদয়ে হৃৎকম্প উপস্থিত করিল। সে জানিত গোরা তাহার সমস্ত বন্ধুত্ব এবং সমস্ত কর্তব্যকে এক লক্ষ্যপথে না টানিয়া চলিতে পারে না। প্রচণ্ড গোরা! তাহার প্রবল ইচ্ছা! জীবনের সকল সম্বন্ধের দ্বারা তাহার সেই এক ইচ্ছাকেই মহীয়সী করিয়া সে জয়যাত্রায় চলিবে— বিধাতা গোরার প্রকৃতিতে সেই রাজমহিমা অর্পণ করিয়াছেন।

ঠিকা গাড়ি পরেশবাবুর দরজার কাছে আসিয়া দাঁড়াইল। নামিবার সময়

ললিতার যে পা কাঁপিল এবং বাড়িতে প্রবেশ করিবার সময় সে যে জোর করিয়া নিজেকে একটু শক্ত করিয়া লইল তাহা বিনয় স্পষ্ট বুঝিতে পারিল। ললিতা ঝোঁকের মাথায় এবার যে কাজটা করিয়া ফেলিয়াছে তাহার অপরাধ যে কতখানি তাহার ওজন সে নিজে কিছুতেই আন্দাজ করিতে পারিতেছিল না। ললিতা জানিত পরেশবাবু তাহাকে এমন কোনো কথাই বলিবেন না যাহাকে ঠিক ভর্ৎসনা বলা যাইতে পারে— কিন্তু সেইজন্যই পরেশবাবুর চুপ করিয়া থাকাকেই সে সব চেয়ে ভয় করিত।

ললিতার এই সংকোচের ভাব লক্ষ্য করিয়া বিনয়, এরূপ স্থলে তাহার কী কর্তব্য ঠিকটি ভাবিয়া পাইল না। সে সঙ্গে থাকিলে ললিতার সংকোচের কারণ অধিক হইবে কি না তাহাই পরীক্ষা করিবার জন্য সে একটু দ্বিধার স্বরে ললিতাকে কহিল, "তবে এখন যাই।"

ললিতা তাড়াতাড়ি কহিল, "না, চলুন, বাবার কাছে চলুন।"

ললিতার এই ব্যগ্র অনুরোধে বিনয় মনে মনে আনন্দিত হইয়া উঠিল। বাড়িতে পৌঁছিয়া দিবার পর হইতে তাহার যে কর্তব্য শেষ হইয়া যায় নাই, এই একটা আকস্মিক ব্যাপারে ললিতার সঙ্গে তাহার জীবনের যে একটা বিশেষ গ্রন্থিবন্ধন হইয়া গেছে— তাহাই মনে করিয়া বিনয় ললিতার পার্শ্বে যেন একটু বিশেষ জোরের সঙ্গে দাঁড়াইল। তাহার প্রতি ললিতার এই নির্ভর-কল্পনা যেন একটি স্পর্শের মতো তাহার সমস্ত শরীরে বিদ্যুৎ সঞ্চার করিতে লাগিল। তাহার মনে হইল ললিতা যেন তাহার ডান হাত চাপিয়া ধরিয়াছে। ললিতার সহিত এই সম্বন্ধে তাহার পুরুষের বক্ষ ভরিয়া উঠিল। সে মনে মনে ভাবিল, পরেশবাবু ললিতার এই অসামাজিক হঠকারিতায় রাগ করিবেন, ললিতাকে ভর্ৎসনা করিবেন, তখন বিনয় যথাসম্ভব সমস্ত দায়িত্ব নিজের স্কন্ধে লইবে— ভর্ৎসনার অংশ অসংকোচে গ্রহণ করিবে, বর্মের স্বরূপ হইয়া ললিতাকে সমস্ত আঘাত হইতে বাঁচাইতে চেষ্টা করিবে।

কিন্তু ললিতার ঠিক মনের ভাবটা বিনয় বুঝিতে পারে নাই। সে যে ভর্ৎসনার প্রতিরোধক-স্বরূপেই বিনয়কে ছাড়িতে চাহিল না তাহা নহে। আসল কথা, ললিতা কিছুই চাপা দিয়া রাখিতে পারে না। সে যাহা করিয়াছে তাহার সমস্ত অংশই পরেশবাবু চক্ষে দেখিবেন এবং বিচারে যে ফল হয় তাহার সমস্তটাই ললিতা গ্রহণ করিবে এইরূপ তাহার ভাব।

আজ সকাল হইতেই ললিতা বিনয়ের উপর মনে মনে রাগ করিয়া আছে। রাগটা যে অসংগত তাহা সে সম্পূর্ণ জানে— কিন্তু অসংগত বলিয়াই রাগটা কমে না বরং বাড়ে।

স্টীমারে যতক্ষণ ছিল ললিতার মনের ভাব অন্যরূপ ছিল। ছেলেবেলা হইতে সে কখনো রাগ করিয়া কখনো জেদ করিয়া একটা-না-একটা অভাবনীয় কাণ্ড ঘটাইয়া আসিয়াছে, কিন্তু এবারকার ব্যাপারটি গুরুতর। এই নিষিদ্ধ ব্যাপারে বিনয়ও তাহার সঙ্গে জড়িত হইয়া পড়াতে সে এক দিকে সংকোচ এবং অন্য দিকে একটা নিগূঢ় হর্ষ অনুভব করিতেছিল। এই হর্ষ যেন নিষেধের সংঘাত-দ্বারাই বেশি করিয়া মথিত হইয়া উঠিতেছিল। একজন বাহিরের পুরুষকে সে আজ এমন করিয়া আশ্রয় করিয়াছে, তাহার এত কাছে আসিয়াছে, তাহাদের মাঝখানে আত্মীয়সমাজের কোনো আড়াল নাই, ইহাতে কতখানি কুণ্ঠার কারণ ছিল— কিন্তু বিনয়ের স্বাভাবিক ভদ্রতা এমনি সংযমের সহিত একটি আবরু রচনা করিয়া রাখিয়াছিল যে এই আশঙ্কাজনক অবস্থার মাঝখানে বিনয়ের সুকুমার শীলতার পরিচয় ললিতাকে ভারি একটা আনন্দ দান করিতেছিল। যে বিনয় তাহাদের বাড়িতে সকলের সঙ্গে সর্বদা আমোদ-কৌতুক করিত, যাহার কথার বিরাম ছিল না, বাড়ির ভৃত্যদের সঙ্গেও যাহার আত্মীয়তা অবারিত, এ সে বিনয় নহে। সতর্কতার দোহাই দিয়া যেখানে সে অনায়াসেই ললিতার সঙ্গ বেশি করিয়া লইতে পারিত সেখানে বিনয় এমন দূরত্ব রক্ষা করিয়া চলিয়াছিল যে তাহাতেই ললিতা হৃদয়ের মধ্যে তাহাকে আরও নিকটে অনুভব করিতেছিল। রাত্রে স্টীমারের ক্যাবিনে নানা চিন্তায় তাহার ভালো ঘুম হইতেছিল না; ছট্‌ফট্‌ করিতে করিতে এক সময় মনে হইল রাত্রি এতক্ষণে প্রভাত হইয়া আসিয়াছে। ধীরে ধীরে ক্যাবিনের দরজা খুলিয়া বাহিরের দিকে চাহিয়া দেখিল রাত্রিশেষের শিশিরার্দ্র অন্ধকার তখনো নদীর উপরকার মুক্ত আকাশ এবং তীরের বনশ্রেণীকে জড়াইয়া রহিয়াছে— এইমাত্র একটি শীতল বাতাস উঠিয়া নদীর জলে কলধ্বনি জাগাইয়া তুলিয়াছে এবং নীচের তলায় এঞ্জিনের খালাসিরা কাজ আরম্ভ করিবে এমনতরো চাঞ্চল্যের আভাস পাওয়া যাইতেছে। ললিতা ক্যাবিনের বাহিরে আসিয়াই দেখিল, অনতিদূরে বিনয় একটা গরম কাপড় গায়ে দিয়া বেতের চৌকির উপর ঘুমাইয়া পড়িয়াছে। দেখিয়াই ললিতার হৃৎপিণ্ড স্পন্দিত হইয়া উঠিল। সমস্ত রাত্রি বিনয় ওইখানেই বসিয়া পাহারা দিয়াছে! এত নিকটে, তবু এত দূরে! ডেক হইতে তখনই ললিতা কম্পিতপদে ক্যাবিনে আসিল; দ্বারের কাছে দাঁড়াইয়া সেই হেমন্তের প্রত্যুষে সেই অন্ধকারজড়িত অপরিচিত নদীদৃশ্যের মধ্যে একাকী নিদ্রিত বিনয়ের দিকে চাহিয়া রহিল। সম্মুখের দিক্‌প্রান্তের তারাগুলি যেন বিনয়ের নিদ্রাকে বেষ্টন করিয়া তাহার চোখে পড়িল; একটি অনির্বচনীয় গাম্ভীর্যে ও মাধুর্যে তাহার সমস্ত হৃদয় একেবারে কূলে কূলে পূর্ণ হইয়া উঠিল; দেখিতে দেখিতে ললিতার দুই চক্ষু কেন যে

জলে ভরিয়া আসিল তাহা সে বুঝিতে পারিল না। তাহার পিতার কাছে সে যে দেবতার উপাসনা করিতে শিখিয়াছে সেই দেবতা যেন দক্ষিণ হস্তে তাহাকে আজ স্পর্শ করিলেন এবং নদীর উপরে এই তরুপল্লবনিবিড় নিদ্রিত তীরে রাত্রির অন্ধকারের সহিত নবীন আলোকের যখন প্রথম নিগূঢ় সম্মিলন ঘটিতেছে সেই পবিত্র সন্ধিক্ষণে পরিপূর্ণ নক্ষত্রসভায় কোন্-একটি দিব্যসংগীত অনাহত মহাবীণায় দুঃসহ আনন্দবেদনার মতো বাজিয়া উঠিল।

এমন সময় ঘুমের ঘোরে বিনয় হাতটা একটু নাড়িবামাত্রই ললিতা তাড়াতাড়ি ক্যাবিনের দরজা বন্ধ করিয়া বিছানায় শুইয়া পড়িল। তাহার হাত-পায়ের তলদেশ শীতল হইয়া উঠিল, অনেক ক্ষণ পর্যন্ত সে হৃৎপিণ্ডের চাঞ্চল্য নিবৃত্ত করিতে পারিল না।

অন্ধকার দূর হইয়া গেল। স্টীমার চলিতে আরম্ভ করিয়াছে। ললিতা মুখ-হাত ধুইয়া প্রস্তুত হইয়া বাহিরে আসিয়া রেল ধরিয়া দাঁড়াইল। বিনয়ও পূর্বেই জাহাজের বাঁশির আওয়াজে জাগিয়া প্রস্তুত হইয়া পূর্বতীরে প্রভাতের প্রথম অভ্যুদয় দেখিবার জন্য অপেক্ষা করিতেছিল। ললিতা বাহির হইয়া আসিবামাত্র সে সংকুচিত হইয়া চলিয়া যাইবার উপক্রম করিতেই ললিতা ডাকিল, "বিনয়বাবু!"

বিনয় কাছে আসিতেই ললিতা কহিল, "আপনার বোধ হয় রাত্রে ভালো ঘুম হয় নি?"

বিনয় কহিল, "মন্দ হয় নি।"

ইহার পরে দুইজনে আর কথা হইল না। শিশিরসিক্ত কাশবনের পরপ্রান্তে আসন্ন সূর্যোদয়ের স্বর্ণচ্ছটা উজ্জ্বল হইয়া উঠিল। ইহারা দুইজনে জীবনে এমন প্রভাত আর কোনোদিন দেখে নাই। আলোক তাহাদিগকে এমন করিয়া কখনো স্পর্শ করে নাই— আকাশ যে শূন্য নহে, তাহা যে বিস্ময়নীরব আনন্দে সৃষ্টির দিকে অনিমেষে চাহিয়া আছে, তাহা ইহারা এই প্রথম জানিল। এই দুইজনের চিত্তে চেতনা এমন করিয়া জাগ্রত হইয়া উঠিয়াছে যে, সমস্ত জগতের অন্তর্নিহিত চৈতন্যের সঙ্গে আজ যেন তাহাদের একেবারে গায়ে গায়ে ঠেকাঠেকি হইল। কেহ কোনো কথা কহিল না।

স্টীমার কলিকাতায় আসিল। বিনয় ঘাটে একটা গাড়ি ভাড়া করিয়া ললিতাকে ভিতরে বসাইয়া নিজে গাড়োয়ানের পাশে গিয়া বসিল। এই দিনের বেলাকার কলিকাতার পথে গাড়ি করিয়া চলিতে চলিতে কেন যে ললিতার মনে উল্টা হাওয়া বহিতে লাগিল তাহা কে বলিবে। এই সংকটের সময় বিনয় যে স্টীমারে ছিল, ললিতা যে বিনয়ের সঙ্গে এমন করিয়া জড়িত হইয়া পড়িয়াছে, বিনয় যে অভিভাবকের মতো তাহাকে গাড়ি করিয়া বাড়ি লইয়া যাইতেছে, ইহার সমস্তই তাহাকে পীড়ন করিতে লাগিল। ঘটনাবশত বিনয় যে তাহার উপরে একটা কর্তৃত্বের অধিকার লাভ

করিয়াছে ইহা তাহার কাছে অসহ্য হইয়া উঠিল। কেন এমন হইল! রাত্রের সেই সংগীত দিনের কর্মক্ষেত্রের সম্মুখে আসিয়া কেন এমন কঠোর সুরে থামিয়া গেল!

তাই দ্বারের কাছে আসিয়া বিনয় যখন সসংকোচে জিজ্ঞাসা করিল, "আমি তবে যাই"— তখন ললিতার রাগ আরও বাড়িয়া উঠিল। সে ভাবিল, বিনয়বাবু মনে করিতেছেন তাঁহাকে সঙ্গে করিয়া পিতার কাছে উপস্থিত হইতে আমি কুণ্ঠিত হইতেছি। এ সম্বন্ধে তাহার মনে যে লেশমাত্র সংকোচ নাই ইহাই বলের সহিত প্রমাণ করিবার এবং পিতার নিকট সমস্ত জিনিসটাকে সম্পূর্ণভাবে উপস্থিত করিবার জন্য সে বিনয়কে দ্বারের কাছ হইতে অপরাধীর ন্যায় বিদায় দিতে চাহিল না।

বিনয়ের সঙ্গে সম্বন্ধকে সে পূর্বের ন্যায় পরিষ্কার করিয়া ফেলিতে চায়— মাঝখানে কোনো কুণ্ঠা, কোনো মোহের জড়িমা রাখিয়া সে নিজেকে বিনয়ের কাছে খাটো করিতে চায় না।

৩১

বিনয় ও ললিতাকে দেখিবামাত্র কোথা হইতে সতীশ ছুটিয়া আসিয়া তাহাদের দুইজনের মাঝখানে দাঁড়াইয়া উভয়ের হাত ধরিয়া কহিল, "কই, বড়দিদি এলেন না?"

বিনয় পকেট চাপড়াইয়া এবং চারি দিকে চাহিয়া কহিল, "বড়দিদি! তাই তো, কী হল! হারিয়ে গেছেন।"

সতীশ বিনয়কে ঠেলিয়া দিয়া কহিল, "ইস, তাই তো, কক্‌খনো না। বলো-না ললিতাদিদি!"

ললিতা কহিল, "বড়দিদি কাল আসবেন।"

বলিয়া পরেশবাবুর ঘরের দিকে চলিল।

সতীশ ললিতা ও বিনয়ের হাত ধরিয়া টানিয়া কহিল, "আমাদের বাড়ি কে এসেছেন দেখবে চলো।"

ললিতা হাত টানিয়া লইয়া কহিল, "তোর যে আসুক এখন বিরক্ত করিস নে। এখন বাবার কাছে যাচ্ছি।"

সতীশ কহিল, "বাবা বেরিয়ে গেছেন, তাঁর আসতে দেরি হবে।"

শুনিয়া বিনয় এবং ললিতা উভয়েই ক্ষণকালের জন্য একটা আরাম বোধ করিল। ললিতা জিজ্ঞাসা করিল, "কে এসেছে?"

সতীশ কহিল, "বলব না। আচ্ছা, বিনয়বাবু বলুন দেখি কে এসেছে? আপনি কক্‌খনোই বলতে পারবেন না। কক্‌খনো না, কক্‌খনো না।"

বিনয় অত্যন্ত অসম্ভব ও অসংগত নাম করিতে লাগিল— কখনো বলিল নবাব সিরাজউদ্দৌলা, কখনো বলিল রাজা নবকৃষ্ণ, একবার নন্দকুমারেরও নাম করিল। এরূপ অতিথিসমাগম যে একেবারেই অসম্ভব সতীশ তাহারই অকাট্য কারণ দেখাইয়া উচ্চৈঃস্বরে প্রতিবাদ করিল। বিনয় হার মানিয়া নম্রস্বরে কহিল, "তা বটে, সিরাজউদ্দৌলার যে এ বাড়িতে আসার কতকগুলো গুরুতর অসুবিধা আছে সে কথা আমি এপর্যন্ত চিন্তা করে দেখি নি। যা হোক, তোমার দিদি তো আগে তদন্ত করে আসুন, তার পরে যদি প্রয়োজন হয় আমাকে ডাক দিলেই আমি যাব।"

সতীশ কহিল, "না, আপনারা দুজনেই আসুন।"

ললিতা জিজ্ঞাসা করিল, "কোন্ ঘরে যেতে হবে?"

সতীশ কহিল, "তেতালার ঘরে।"

তেতালার ছাদের কোণে একটি ছোটো ঘর আছে, তাহার দক্ষিণের দিকে রৌদ্রবৃষ্টি-নিবারণের জন্য একটি ঢালু টালির ছাদ। সতীশের অনুবর্তী দুইজনে সেখানে গিয়া দেখিল ছোটো একটি আসন পাতিয়া সেই ছাদের নীচে একজন প্রৌঢ়া স্ত্রীলোক চোখে চশমা দিয়া কৃত্তিবাসের রামায়ণ পড়িতেছেন। তাঁহার চশমার এক দিককার ভাঙা দণ্ডে দড়ি বাঁধা, সেই দড়ি তাঁহার কানে জড়ানো। বয়স পঁয়তাল্লিশের কাছাকাছি হইবে। মাথার সামনের দিকে চুল বিরল হইয়া আসিয়াছে, কিন্তু গৌরবর্ণ মুখ পরিপক্ব ফলটির মতো এখনো প্রায় নিটোল রহিয়াছে; দুই ভ্রূর মাঝে একটি উল্‌কির দাগ— গায়ে অলংকার নাই, বিধবার বেশ। প্রথমে ললিতার দিকে চোখ পড়িতেই তাড়াতাড়ি চশমা খুলিয়া, বই ফেলিয়া রাখিয়া, বিশেষ একটা ঔৎসুক্যের সহিত তাহার মুখের দিকে চাহিলেন; পরক্ষণেই তাহার পশ্চাতে বিনয়কে দেখিয়া দ্রুত উঠিয়া দাঁড়াইয়া মাথায় কাপড় টানিয়া দিলেন এবং ঘরের মধ্যে প্রবেশ করিবার উপক্রম করিলেন। সতীশ তাড়াতাড়ি গিয়া তাঁহাকে জড়াইয়া ধরিয়া কহিল, "মাসীমা, পালাচ্ছ কেন? এই আমাদের ললিতাদিদি, আর ইনি বিনয়বাবু। বড়দিদি কাল আসবেন।"

বিনয়বাবুর এই অতিসংক্ষিপ্ত পরিচয়ই যথেষ্ট হইল; ইতিপূর্বেই বিনয়বাবু সম্বন্ধে আলোচনা যে প্রচুরপরিমাণে হইয়া গিয়াছে তাহাতে সন্দেহ নাই। পৃথিবীতে সতীশের যে-কয়টি বলিবার বিষয় জমিয়াছে কোনো উপলক্ষ পাইলেই তাহা সতীশ বলে এবং হাতে রাখিয়া বলে না।

মাসীমা বলিতে যে এখানে কাহাকে বুঝায় তাহা না বুঝিতে পারিয়া ললিতা অবাক হইয়া দাঁড়াইয়া রহিল। বিনয় এই প্রৌঢ়া রমণীকে প্রণাম করিয়া তাঁহার

পায়ের ধুলা লইতেই ললিতা তাহার দৃষ্টান্ত অনুসরণ করিল। মাসীমা তাড়াতাড়ি ঘর হইতে একটি মাদুর বাহির করিয়া পাতিয়া দিলেন এবং কহিলেন, "বাবা বোসো, মা বোসো।"

বিনয় ও ললিতা বসিলে পর তিনি তাঁহার আসনে বসিলেন এবং সতীশ তাঁহার গা ঘেঁষিয়া বসিল। তিনি সতীশকে ডান হাত দিয়া নিবিড়ভাবে বেষ্টন করিয়া ধরিয়া কহিলেন, "আমাকে তোমরা জান না, আমি সতীশের মাসী হই— সতীশের মা আমার আপন দিদি ছিলেন।"

এইটুকু পরিচয়ের মধ্যে বেশি কিছু কথা ছিল না কিন্তু মাসীমার মুখে ও কণ্ঠস্বরে এমন একটি কী ছিল যাহাতে তাঁহার জীবনের সুগভীর শোকের অশ্রুমার্জিত পবিত্র একটি আভাস প্রকাশিত হইয়া পড়িল। 'আমি সতীশের মাসী হই' বলিয়া তিনি যখন সতীশকে বুকের কাছে চাপিয়া ধরিলেন তখন এই রমণীর জীবনের ইতিহাস কিছুই না জানিয়াও বিনয়ের মন করুণায় ব্যথিত হইয়া উঠিল। বিনয় বলিয়া উঠিল, "একলা সতীশের মাসীমা হলে চলবে না; তা হলে এতদিন পরে সতীশের সঙ্গে আমার ঝগড়া হবে। একে তো সতীশ আমাকে বিনয়বাবু বলে, দাদা বলে না, তার পরে মাসীমা থেকে বঞ্চিত করবে সে তো কোনোমতেই উচিত হবে না।"

মন বশ করিতে বিনয়ের বিলম্ব হইত না। এই প্রিয়দর্শন প্রিয়ভাষী যুবক দেখিতে দেখিতে মাসীমার মনে সতীশের সঙ্গে দখল ভাগ করিয়া লইল।

মাসীমা জিজ্ঞাসা করিলেন, "বাছা, তোমার মা কোথায়?"

বিনয় কহিল, "আমার নিজের মাকে অনেক দিন হল হারিয়েছি, কিন্তু আমার মা নেই এমন কথা আমি মুখে আনতে পারব না।"

এই বলিয়া আনন্দময়ীর কথা স্মরণ করিবামাত্র তাহার দুই চক্ষু যেন ভাবের বাষ্পে আর্দ্র হইয়া আসিল।

দুই পক্ষে কথা খুব জমিয়া উঠিল। ইহাদের মধ্যে আজ যে নূতন পরিচয় সে কথা কিছুতেই মনে হইল না। সতীশ এই কথাবার্তার মাঝখানে নিতান্ত অপ্রাসঙ্গিক-ভাবে মন্তব্য প্রকাশ করিতে লাগিল এবং ললিতা চুপ করিয়া বসিয়া রহিল।

চেষ্টা করিলেও ললিতা নিজেকে সহজে যেন বাহির করিতে পারে না। প্রথম-পরিচয়ের বাধা ভাঙিতে তাহার অনেক সময় লাগে। তা ছাড়া, আজ তাহার মন ভালো ছিল না। বিনয় যে অনায়াসেই এই অপরিচিতার সঙ্গে আলাপ জুড়িয়া দিল ইহা তাহার ভালো লাগিতেছিল না; ললিতার যে সংকট উপস্থিত হইয়াছে

বিনয় তাহার গুরুত্ব মনের মধ্যে গ্রহণ না করিয়া যে এমন নিরুদ্‌বিগ্ন হইয়া আছে ইহাতে বিনয়কে লঘুচিত্ত বলিয়া সে মনে মনে অপবাদ দিল। কিন্তু মুখ গম্ভীর করিয়া বিষণ্ণভাবে চুপচাপ বসিয়া থাকিলেই বিনয় যে ললিতার অসন্তোষ হইতে নিষ্কৃতি পাইত তাহা নহে; তাহা হইলে নিশ্চয় ললিতা রাগিয়া মনে মনে এই কথা বলিত, 'আমার সঙ্গেই বাবার বোঝাপড়া, কিন্তু বিনয়বাবু এমন ভাব ধারণ করিতেছেন কেন, যেন উঁহার ঘাড়েই এই দায় পড়িয়াছে!' আসল কথা, কাল রাত্রে যে আঘাতে সংগীত বাজিয়াছিল আজ দিনের বেলায় তাহাতে ব্যথাই বাজিতেছে— কিছুই ঠিকমতো হইতেছে না। আজ তাই ললিতা প্রতি পদে বিনয়ের সঙ্গে মনে মনে ঝগড়াই করিতেছে; বিনয়ের কোনো ব্যবহারেই এ ঝগড়া মিটিতে পারিত না— কোন্‌ মূলে সংশোধন হইলে ইহার প্রতিকার হইতে পারিত তাহা অন্তর্যামীই জানেন।

হায় রে, হৃদয় লইয়াই যাহাদের কারবার সেই মেয়েদের ব্যবহারকে যুক্তিবিরুদ্ধ বলিয়া দোষ দিলে চলিবে কেন? যদি গোড়ায় ঠিক জায়গাটিতে ইহার প্রতিষ্ঠা থাকে তবে হৃদয় এমনি সহজে এমনি সুন্দর চলে যে, যুক্তিতর্ক হার মানিয়া মাথা হেঁট করিয়া থাকে, কিন্তু সেই গোড়ায় যদি লেশমাত্র বিপর্যয় ঘটে তবে বুদ্ধির সাধ্য কী যে কল ঠিক করিয়া দেয়— তখন রাগবিরাগ হাসিকান্না, কী হইতে যে কী ঘটে তাহার হিসাব তলব করিতে যাওয়াই বৃথা।

এ দিকে বিনয়ের হৃদয়যন্ত্রটিও যে বেশ স্বাভাবিকভাবে চলিতেছিল তাহা নহে। তাহার অবস্থা যদি অবিকল পূর্বের মতো থাকিত তবে এই মুহূর্তেই সে ছুটিয়া আনন্দময়ীর কাছে যাইত। গোরার কারাদণ্ডের খবর বিনয় ছাড়া মাকে আর কে দিতে পারে! সে ছাড়া মায়ের সান্ত্বনাই বা আর কে আছে! এই বেদনার কথাটা বিনয়ের মনের তলায় বিষম একটা ভার হইয়া তাহাকে কেবলই পেষণ করিতেছিল— কিন্তু ললিতাকে এখনি ছাড়িয়া চলিয়া যায় ইহা তাহার পক্ষে অসম্ভব হইয়াছিল। সমস্ত সংসারের বিরুদ্ধে আজ সে'ই যে ললিতার রক্ষক, ললিতা সম্বন্ধে পরেশবাবুর কাছে তাহার যদি কিছু কর্তব্য থাকে তাহা শেষ করিয়া তাহাকে যাইতে হইবে এই কথা সে মনকে বুঝাইতেছিল। মন তাহা অতি সামান্য চেষ্টাতেই বুঝিয়া লইতেছিল; তাহার প্রতিবাদ করিবার ক্ষমতাই ছিল না। গোরা এবং আনন্দময়ীর জন্য বিনয়ের মনে যত বেদনাই থাক্‌, আজ ললিতার অতিসন্নিকট অস্তিত্ব তাহাকে এমন আনন্দ দিতে লাগিল— এমন একটা বিস্ফারতা, সমস্ত সংসারের মধ্যে এমন একটা বিশেষ গৌরব; নিজের সত্তার এমন একটা বিশিষ্ট স্বাতন্ত্র্য অনুভব করিতে লাগিল যে তাহার মনের বেদনাটা মনের নীচের তলাতেই রহিয়া গেল। ললিতার দিকে সে আজ

চাহিতে পারিতেছিল না— কেবল ক্ষণে ক্ষণে চোখে আপনি যেটুকু পড়িতেছিল, ললিতার কাপড়ের একটুকু অংশ, কোলের উপর নিশ্চলভাবে স্থিত তাহার একখানি হাত— মুহূর্তের মধ্যে ইহাই তাহাকে পুলকিত করিতে লাগিল।

দেরি হইতে চলিল। পরেশবাবু এখনো তো আসিলেন না। উঠিবার জন্য ভিতর হইতে তাগিদ ক্রমেই প্রবল হইতে লাগিল— তাহাকে কোনোমতে চাপা দিবার জন্য বিনয় সতীশের মাসীর সঙ্গে একান্ত-মনে আলাপ করিতে থাকিল। অবশেষে ললিতার বিরক্তি আর বাঁধ মানিল না; সে বিনয়ের কথার মাঝখানে সহসা বাধা দিয়া বলিয়া উঠিল, "আপনি দেরি করছেন কার জন্যে? বাবা কখন আসবেন তার ঠিক নেই। আপনি গৌরবাবুর মার কাছে একবার যাবেন না?"

বিনয় চমকিয়া উঠিল। ললিতার বিরক্তিস্বর বিনয়ের পক্ষে সুপরিচিত ছিল। সে ললিতার মুখের দিকে চাহিয়া এক মুহূর্তে একেবারে উঠিয়া পড়িল— হঠাৎ গুণ ছিঁড়িয়া গেলে ধনুক যেমন সোজা হইয়া উঠে তেমনি করিয়া সে দাঁড়াইল। সে দেরি করিতেছিল কাহার জন্য? এখানে যে তাহার কোনো একান্ত প্রয়োজন ছিল এমন অহংকার তো আপনা হইতে বিনয়ের মনে আসে নাই— সে তো দ্বারের নিকট হইতেই বিদায় লইতেছিল— ললিতাই তো তাহাকে অনুরোধ করিয়া সঙ্গে আনিয়াছিল— অবশেষে ললিতার মুখে এই প্রশ্ন!

বিনয় এমনি হঠাৎ আসন ছাড়িয়া উঠিয়া পড়িয়াছিল যে, ললিতা বিস্মিত হইয়া তাহার দিকে চাহিল। দেখিল, বিনয়ের মুখের স্বাভাবিক সহাস্যতা একেবারে এক ফুৎকারে প্রদীপের আলোর মতো সম্পূর্ণ নিবিয়া গেছে। বিনয়ের এমন ব্যথিত মুখ, তাহার ভাবের এমন অকস্মাৎ পরিবর্তন ললিতা আর কখনো দেখে নাই। বিনয়ের দিকে চাহিয়াই তীব্র অনুতাপের জ্বালাময় কষাঘাত তৎক্ষণাৎ ললিতার হৃদয়ের এক প্রান্ত হইতে আর-এক প্রান্তে উপরি উপরি বাজিতে লাগিল।

সতীশ তাড়াতাড়ি উঠিয়া বিনয়ের হাত ধরিয়া ঝুলিয়া পড়িয়া মিনতির স্বরে কহিল, "বিনয়বাবু, বসুন, এখনি যাবেন না। আমাদের বাড়িতে আজ খেয়ে যান। মাসীমা, বিনয়বাবুকে খেতে বলো-না। ললিতাদিদি, কেন বিনয়বাবুকে যেতে বললে!"

বিনয় কহিল, "ভাই সতীশ, আজ না ভাই! মাসীমা যদি মনে রাখেন তবে আর-এক দিন এসে প্রসাদ খাব। আজ দেরি হয়ে গেছে।"

কথাগুলো বিশেষ কিছু নয়, কিন্তু কণ্ঠস্বরের মধ্যে অশ্রু আচ্ছন্ন হইয়া ছিল। তাহার করুণা সতীশের মাসীমার কানেও বাজিল। তিনি একবার বিনয়ের ও

একবার ললিতার মুখের দিকে চকিতের মতো চাহিয়া লইলেন— বুঝিলেন, অদৃষ্টের একটা লীলা চলিতেছে।

অনতিবিলম্বে কোনো ছুতা করিয়া ললিতা উঠিয়া তাহার ঘরে গেল। কত দিন সে নিজেকে নিজে এমন করিয়া কাঁদাইয়াছে।

৩২

বিনয় তখনি আনন্দময়ীর বাড়ির দিকে চলিল। লজ্জায় বেদনায় মিশিয়া মনের মধ্যে ভারি একটা পীড়ন চলিতেছিল। এতক্ষণ কেন সে মার কাছে যায় নাই! কী ভুলই করিয়াছিল! সে মনে করিয়াছিল তাহাকে ললিতার বিশেষ প্রয়োজন আছে। সব প্রয়োজন অতিক্রম করিয়া সে যে কলিকাতায় আসিয়াই আনন্দময়ীর কাছে ছুটিয়া যায় নাই সেজন্য ঈশ্বর তাহাকে উপযুক্ত শাস্তিই দিয়াছেন। অবশেষে আজ ললিতার মুখ হইতে এমন প্রশ্ন শুনিতে হইল, 'গৌরবাবুর মার কাছে একবার যাবেন না?' কোনো এক মুহূর্তেও এমন বিভ্রম ঘটিতে পারে যখন গৌরবাবুর মার কথা বিনয়ের চেয়ে ললিতার মনে বড়ো হইয়া উঠে! ললিতা তাঁহাকে গৌরবাবুর মা বলিয়া জানে মাত্র, কিন্তু বিনয়ের কাছে তিনি যে জগতের সকল মায়ের একটিমাত্র প্রত্যক্ষ প্রতিমা।

তখন আনন্দময়ী সদ্য স্নান করিয়া ঘরের মেঝেয় আসন পাতিয়া স্থির হইয়া বসিয়া ছিলেন, বোধ করি বা মনে মনে জপ করিতেছিলেন। বিনয় তাড়াতাড়ি তাঁহার পায়ের কাছে লুটাইয়া পড়িয়া কহিল, "মা!"

আনন্দময়ী তাহার অবলুণ্ঠিত মাথায় দুই হাত বুলাইয়া কহিলেন, "বিনয়!"

মার মতো এমন কণ্ঠস্বর কার আছে! সেই কণ্ঠস্বরেই বিনয়ের সমস্ত শরীরে যেন করুণার স্পর্শ বহিয়া গেল। সে অশ্রুজল কষ্টে রোধ করিয়া মুক্তকণ্ঠে কহিল, "মা, আমার দেরি হয়ে গেছে!"

আনন্দময়ী কহিলেন, "সব কথা শুনেছি বিনয়!"

বিনয় চকিত হইয়া কহিল, "সব কথাই শুনেছ!"

গোরা হাজত হইতেই তাঁহাকে পত্র লিখিয়া উকিলবাবুর হাত দিয়া পাঠাইয়াছিল। সে যে জেলে যাইবে সে কথা সে নিশ্চয় অনুমান করিয়াছিল।

পত্রের শেষে ছিল—

> 'কারাবাসে তোমার গোরার লেশমাত্র ক্ষতি করিতে পারিবে না। কিন্তু তুমি একটুও কষ্ট পাইলে চলিবে না। তোমার দুঃখই আমার দণ্ড,

আমাকে আর-কোনো দণ্ড ম্যাজিস্ট্রেটের দিবার সাধ্য নাই। একা তোমার ছেলের কথা ভাবিয়ো না মা, আরও অনেক মায়ের ছেলে বিনা দোষে জেল খাটিয়া থাকে, একবার তাহাদের কষ্টের সমান ক্ষেত্রে দাঁড়াইবার ইচ্ছা হইয়াছে; এই ইচ্ছা এবার যদি পূর্ণ হয় তুমি আমার জন্য ক্ষোভ করিয়ো না।

'মা, তোমার মনে আছে কি না জানি না, সেবার দুর্ভিক্ষের বছরে আমার রাস্তার ধারের ঘরের টেবিলে আমার টাকার থলিটা রাখিয়া আমি পাঁচ মিনিটের জন্য অন্য ঘরে গিয়াছিলাম। ফিরিয়া আসিয়া দেখি, থলিটা চুরি গিয়াছে। থলিতে আমার স্কলারশিপের জমানো পঁচাশি টাকা ছিল; মনে সংকল্প করিয়াছিলাম আরও কিছু টাকা জমিলে তোমার পা ধোবার জলের জন্য একটি রুপার ঘটি তৈরি করাইয়া দিব। টাকা চুরি গেলে পর যখন চোরের প্রতি ব্যর্থ রাগে জ্বলিয়া মরিতেছিলাম তখন ঈশ্বর আমার মনে হঠাৎ একটা সুবুদ্ধি দিলেন, আমি মনে মনে কহিলাম, যে ব্যক্তি আমার টাকা লইয়াছে আজ দুর্ভিক্ষের দিনে তাহাকেই আমি সে টাকা দান করিলাম। যেমনি বলা অমনি আমার মনের নিষ্ফল ক্ষোভ সমস্ত শান্ত হইয়া গেল। আজ আমার মনকে আমি তেমনি করিয়া বলাইয়াছি যে, আমি ইচ্ছা করিয়াই জেলে যাইতেছি। আমার মনে কোনো কষ্ট নাই, কাহারও উপরে রাগ নাই। জেলে আমি আতিথ্য লইতে চলিলাম। সেখানে আহারবিহারের কষ্ট আছে— কিন্তু এবারে ভ্রমণের সময় নানা ঘরে আতিথ্য লইয়াছি; সে-সকল জায়গাতে তো নিজের অভ্যাস ও আবশ্যক-মত আরাম পাই নাই। ইচ্ছা করিয়া যাহা গ্রহণ করি সে কষ্ট তো কষ্টই নয়; জেলের আশ্রয় আজ আমি ইচ্ছা করিয়াই গ্রহণ করিব; যতদিন আমি জেলে থাকিব এক দিনও কেহ আমাকে জোর করিয়া সেখানে রাখিবে না ইহা তুমি নিশ্চয় জানিয়ো।

'পৃথিবীতে যখন আমরা ঘরে বসিয়া অনায়াসেই আহারবিহার করিতেছিলাম, বাহিরের আকাশ এবং আলোকে অবাধ সঞ্চরণের অধিকার যে কত বড়ো প্রকাণ্ড অধিকার তাহা অভ্যাসবশত অনুভবমাত্র করিতে পারিতেছিলাম না— সেই মুহূর্তেই পৃথিবীর বহুতর মানুষই দোষে এবং বিনা দোষে ঈশ্বরদত্ত বিশ্বের অধিকার হইতে বঞ্চিত হইয়া যে বন্ধন এবং অপমান ভোগ করিতেছিল আজ পর্যন্ত তাহাদের কথা ভাবি নাই, তাহাদের সঙ্গে

কোনো সম্বন্ধই রাখি নাই— এবার আমি তাহাদের সমান দাগে দাগি হইয়া বাহির হইতে চাই ; পৃথিবীর অধিকাংশ কৃত্রিম ভালোমানুষ যাহারা ভদ্রলোক সাজিয়া বসিয়া আছে তাহাদের দলে ভিড়িয়া আমি সম্মান বাঁচাইয়া চলিতে চাই না।

'মা, এবার পৃথিবীর সঙ্গে পরিচয় হইয়া আমার অনেক শিক্ষা হইয়াছে। ঈশ্বর জানেন, পৃথিবীতে যাহারা বিচারের ভার লইয়াছে তাহারাই অধিকাংশ কৃপাপাত্র। যাহারা দণ্ড পায় না, দণ্ড দেয়, তাহাদেরই পাপের শাস্তি জেলের কয়েদিরা ভোগ করিতেছে ; অপরাধ গড়িয়া তুলিতেছে অনেকে মিলিয়া, প্রায়শ্চিত্ত করিতেছে ইহারাই। যাহারা জেলের বাহিরে আরামে আছে, সম্মানে আছে, তাহাদের পাপের ক্ষয় কবে কোথায় কেমন করিয়া হইবে তাহা জানি না। আমি সেই আরাম ও সম্মানকে ধিক্‌কার দিয়া মানুষের কলঙ্কের দাগ বুকে চিহ্নিত করিয়া বাহির হইব ; মা, তুমি আমাকে আশীর্বাদ করো, তুমি চোখের জল ফেলিয়ো না। ভৃগুপদাঘাতের চিহ্ন শ্রীকৃষ্ণ চিরদিন বক্ষে ধারণ করিয়াছেন ; জগতে ঔদ্ধত্য যেখানে যত অন্যায় আঘাত করিতেছে ভগবানের বুকের সেই চিহ্নকেই গাঢ়তর করিতেছে। সেই চিহ্ন যদি তাঁর অলংকার হয় তবে আমার ভাবনা কী, তোমারই বা দুঃখ কিসের ?'

এই চিঠি পাইয়া আনন্দময়ী মহিমকে গোরার কাছে পাঠাইবার চেষ্টা করিয়াছিলেন। মহিম বলিলেন, আপিস আছে, সাহেব কোনোমতেই ছুটি দিবে না। বলিয়া গোরার অবিবেচনা ও ঔদ্ধত্য লইয়া তাহাকে যথেষ্ট গালি দিতে লাগিলেন ; কহিলেন, উহার সম্পর্কে কোন্‌দিন আমার সুদ্ধ চাকরিটি যাইবে। আনন্দময়ী কৃষ্ণদয়ালকে এ সম্বন্ধে কোনো কথা বলা অনাবশ্যক বোধ করিলেন। গোরা সম্বন্ধে স্বামীর প্রতি তাঁহার একটি মর্মান্তিক অভিমান ছিল ; তিনি জানিতেন, কৃষ্ণদয়াল গোরাকে হৃদয়ের মধ্যে পুত্রের স্থান দেন নাই— এমন-কি, গোরা সম্বন্ধে তাঁহার অন্তঃকরণে একটা বিরুদ্ধ ভাব ছিল। গোরা আনন্দময়ীর দাম্পত্যসম্বন্ধকে বিন্ধ্যাচলের মতো বিভক্ত করিয়া মাঝখানে দাঁড়াইয়া ছিল। তাহার এক পারে অতি সতর্ক শুদ্ধাচার লইয়া কৃষ্ণদয়াল একা, এবং তাহার অন্য পারে তাঁহার ম্লেচ্ছ গোরাকে লইয়া একাকিনী আনন্দময়ী। গোরার জীবনের ইতিহাস পৃথিবীতে যে দুজন জানে তাহাদের মাঝখানে যাতায়াতের পথ যেন বন্ধ হইয়া গিয়াছে। এই-সকল কারণে সংসারে গোরার প্রতি আনন্দময়ীর স্নেহ নিতান্তই তাঁহার একলার ধন ছিল। এই পরিবারে গোরার অনধিকারে অবস্থানকে

তিনি সব দিক দিয়া যত হালকা করিয়া রাখা সম্ভব তাহার চেষ্টা করিতেন। পাছে কেহ বলে 'তোমার গোরা হইতে এই ঘটিল, তোমার গোরার জন্য এই কথা শুনিতে হইল', অথবা 'তোমার গোরা আমাদের এই লোকসান করিয়া দিল', আনন্দময়ীর ঐ এক নিয়ত ভাবনা ছিল। গোরার সমস্ত দায় যে তাঁহারই। আবার তাঁহার গোরাও তো সামান্য দুরন্ত গোরা নয়। যেখানে সে থাকে সেখানে তাহার অস্তিত্ব গোপন করিয়া রাখা তো সহজ ব্যাপার নহে। এই তাঁহার কোলের খেপা গোরাকে ঐ বিরুদ্ধ পরিবারের মাঝখানে এতদিন দিনরাত্রি তিনি সামলাইয়া এতবড়ো করিয়া তুলিয়াছেন— অনেক কথা শুনিয়াছেন যাহার কোনো জবাব দেন নাই, অনেক দুঃখ সহিয়াছেন যাহার অংশ আর কাহাকেও দিতে পারেন নাই।

আনন্দময়ী চুপ করিয়া জালনার কাছে বসিয়া রহিলেন— দেখিলেন কৃষ্ণদয়াল প্রাতঃস্নান সারিয়া ললাটে বাহুতে বক্ষে গঙ্গামৃত্তিকার ছাপ লাগাইয়া মন্ত্র উচ্চারণ করিতে করিতে বাড়িতে প্রবেশ করিলেন, তাঁহার কাছে আনন্দময়ী যাইতে পারিলেন না। নিষেধ, নিষেধ, নিষেধ, সর্বত্রই নিষেধ! অবশেষে নিশ্বাস ফেলিয়া আনন্দময়ী উঠিয়া মহিমের ঘরে গেলেন। মহিম তখন মেঝের উপর বসিয়া খবরের কাগজ পড়িতেছিলেন এবং তাঁহার ভৃত্য স্নানের পূর্বে তাঁহার গায়ে তেল মালিশ করিয়া দিতেছিল। আনন্দময়ী তাঁহাকে কহিলেন, "মহিম, তুমি আমার সঙ্গে এক জন লোক দাও, আমি যাই গোরার কী হল দেখে আসি। সে জেলে যাবে বলে মনস্থির করে বসে আছে; যদি তার জেল হয় আমি কি তার আগে তাকে একবার দেখে আসতে পারব না?"

মহিমের বাহিরের ব্যবহার যেমনি হউক, গোরার প্রতি তাঁহার এক প্রকারের স্নেহ ছিল। তিনি মুখে গর্জন করিয়া গেলেন যে, "যাক লক্ষ্মীছাড়া জেলেই যাক— এতদিন যায় নি এই আশ্চর্য।" এই বলিয়া পরক্ষণেই তাঁহাদের অনুগত পরান ঘোষালকে ডাকিয়া তাহার হাতে উকিল-খরচার কিছু টাকা দিয়া তখনি তাহাকে রওনা করিয়া দিলেন এবং আপিসে গিয়া সাহেবের কাছে ছুটি যদি পান এবং বউ যদি সম্মতি দেন তবে নিজেও সেখানে যাইবেন স্থির করিলেন।

আনন্দময়ীও জানিতেন, মহিম গোরার জন্য কিছু না করিয়া কখনো থাকিতে পারিবেন না। মহিম যথাসম্ভব ব্যবস্থা করিয়াছেন শুনিয়া তিনি নিজের ঘরে ফিরিয়া আসিলেন। তিনি স্পষ্টই জানিতেন, গোরা যেখানে আছে সেই অপরিচিত স্থানে এই সংকটের সময় লোকের কৌতুক কৌতূহল ও আলোচনার মুখে তাঁহাকে সঙ্গে করিয়া লইয়া যাইবে এ পরিবারে এমন কেহই নাই। তিনি চোখের দৃষ্টিতে নিঃশব্দ বেদনার

ছায়া লইয়া ঠোঁটের উপর ঠোঁট চাপিয়া চুপ করিয়া রহিলেন। লছমিয়া যখন হাউ-হাউ করিয়া কাঁদিতে লাগিল তাহাকে তিরস্কার করিয়া অন্য ঘরে পাঠাইয়া দিলেন। সমস্ত উদ্‌বেগ নিস্তব্ধভাবে পরিপাক করাই তাঁহার চিরদিনের অভ্যাস। সুখ ও দুঃখ উভয়কেই তিনি শান্তভাবেই গ্রহণ করিতেন, তাঁহার হৃদয়ের আক্ষেপ কেবল অন্তর্যামীরই গোচর ছিল।

বিনয় যে আনন্দময়ীকে কী বলিবে তাহা ভাবিয়া পাইল না। কিন্তু আনন্দময়ী কাহারও সান্ত্বনাবাক্যের কোনো অপেক্ষা রাখিতেন না; তাঁহার যে দুঃখের কোনো প্রতিকার নাই সে দুঃখ লইয়া অন্য লোকে তাঁহার সঙ্গে আলোচনা করিতে আসিলে তাঁহার প্রকৃতি সংকুচিত হইয়া উঠিত। তিনি আর কোনো কথা উঠিতে না দিয়া বিনয়কে কহিলেন, “বিনু, এখনো তোমার স্নান হয় নি দেখছি— যাও, শীঘ্র নেয়ে এস গে— অনেক বেলা হয়ে গেছে।”

বিনয় স্নান করিয়া আসিয়া যখন আহার করিতে বসিল তখন বিনয়ের পাশে গোরার স্থান শূন্য দেখিয়া আনন্দময়ীর বুকের মধ্যে হাহাকার উঠিল; গোরাকে আজ জেলের অন্ন খাইতে হইতেছে, সে অন্ন নির্মম শাসনের দ্বারা কটু, মায়ের সেবার দ্বারা মধুর নহে, এই কথা মনে করিয়া আনন্দময়ীকেও কোনো ছুতা করিয়া একবার উঠিয়া যাইতে হইল।

৩৩

বাড়ি আসিয়া অসময়ে ললিতাকে দেখিয়াই পরেশবাবু বুঝিতে পারিলেন তাঁহার এই উদ্দাম মেয়েটি অভূতপূর্বরূপে একটা-কিছু কাণ্ড বাধাইয়াছে। জিজ্ঞাসু দৃষ্টিতে তিনি তাহার মুখের দিকে চাহিতেই সে বলিয়া উঠিল, “বাবা, আমি চলে এসেছি। কোনোমতেই থাকতে পারলুম না।”

পরেশবাবু জিজ্ঞাসা করিলেন, “কেন কী হয়েছে ?” ললিতা কহিল, “গৌরবাবুকে ম্যাজিস্ট্রেট জেলে দিয়েছে।” গৌর ইহার মধ্যে কোথা হইতে আসিল, কী হইল, পরেশ কিছুই বুঝিতে পারিলেন না। ললিতার কাছে সমস্ত বৃত্তান্ত শুনিয়া কিছুক্ষণ স্তব্ধ হইয়া রহিলেন। তৎক্ষণাৎ গোরার মার কথা মনে করিয়া তাঁহার হৃদয় ব্যথিত হইয়া উঠিল। তিনি মনে ভাবিতে লাগিলেন, এক জন লোককে জেলে পাঠাইয়া কতকগুলি নিরপরাধ লোককে যে কিরূপ নিষ্ঠুর দণ্ড দেওয়া হয় সে কথা যদি বিচারক অন্তঃকরণের মধ্যে অনুভব করিতে পারিতেন তবে মানুষকে জেলে পাঠানো এত সহজ অভ্যস্ত কাজের মতো কখনোই হইতে পারিত না। এক জন চোরকে যে দণ্ড দেওয়া

গোরাকেও সেই দণ্ড দেওয়া ম্যাজিস্ট্রেটের পক্ষে যে সমান অনায়াসসাধ্য হইয়াছে এরূপ বর্বরতা নিতান্তই ধর্মবুদ্ধির অসাড়তাবশত সম্ভবপর হইতে পারিয়াছে। মানুষের প্রতি মানুষের দৌরাত্ম্য জগতের অন্য সমস্ত হিংস্রতার চেয়ে যে কত ভয়ানক— তাহার পশ্চাতে সমাজের শক্তি, রাজার শক্তি দলবদ্ধ হইয়া দাঁড়াইয়া তাহাকে যে কিরূপ প্রচণ্ড প্রকাণ্ড করিয়া তুলিয়াছে, গোরার কারাদণ্ডের কথা শুনিয়া তাহা তাঁহার চোখের সম্মুখে প্রত্যক্ষ হইয়া উঠিল।

পরেশবাবুকে এইরূপ চুপ করিয়া ভাবিতে দেখিয়া ললিতা উৎসাহিত হইয়া বলিয়া উঠিল, "আচ্ছা, বাবা, এ ভয়ানক অন্যায় নয় ?"

পরেশবাবু তাঁহার স্বাভাবিক শান্তস্বরে কহিলেন, "গৌর যে কতখানি কী করেছে সে তো আমি ঠিক জানি নে ; তবে এ কথা নিশ্চয় বলতে পারি, গৌর তার কর্তব্যবুদ্ধির প্রবলতার ঝোঁকে হয়তো হঠাৎ আপনার অধিকারের সীমা লঙ্ঘন করতে পারে, কিন্তু ইংরেজি ভাষায় যাকে ক্রাইম বলে তা যে গোরার পক্ষে একেবারেই প্রকৃতিবিরুদ্ধ তাতে আমার মনে লেশমাত্র সন্দেহ নেই। কিন্তু কী করবে মা, কালের ন্যায়বুদ্ধি এখনো সে পরিমাণে বিবেক লাভ করে নি। এখনো অপরাধের যে দণ্ড ত্রুটিরও সেই দণ্ড ; উভয়কেই একই জেলের একই ঘানি টানতে হয়। এরকম যে সম্ভব হয়েছে কোনো এক জন মানুষকে সেজন্য দোষ দেওয়া যায় না। সমস্ত মানুষের পাপ এজন্য দায়ী।"

হঠাৎ এই প্রসঙ্গ বন্ধ করিয়া পরেশবাবু জিজ্ঞাসা করিয়া উঠিলেন, "তুমি কার সঙ্গে এলে ?"

ললিতা বিশেষ একটু জোর করিয়া যেন খাড়া হইয়া কহিল, "বিনয়বাবুর সঙ্গে।"

বাহিরে যতই জোর দেখাক তাহার ভিতরে দুর্বলতা ছিল। বিনয়বাবুর সঙ্গে আসিয়াছে এ কথাটা ললিতা বেশ সহজে বলিতে পারিল না— কোথা হইতে একটু লজ্জা আসিয়া পড়িল এবং সে লজ্জা মুখের ভাবে বাহির হইয়া পড়িতেছে মনে করিয়া তাহার লজ্জা আরও বাড়িয়া উঠিল।

পরেশবাবু এই খামখেয়ালি দুর্জয় মেয়েটিকে তাঁহার অন্যান্য সকল সন্তানের চেয়ে একটু বিশেষ স্নেহই করিতেন। ইহার ব্যবহার অন্যের কাছে নিন্দনীয় ছিল বলিয়াই ললিতার আচরণের মধ্যে যে একটি সত্যপরতা আছে সেইটিকে তিনি বিশেষ করিয়া শ্রদ্ধা করিয়াছেন। তিনি জানিতেন ললিতার যে দোষ সেইটেই বেশি করিয়া লোকের চোখে পড়িবে, কিন্তু ইহার যে গুণ তাহা যতই দুর্লভ হউক-না কেন লোকের কাছে আদর পাইবে না। পরেশবাবু সেই গুণটিকে যত্নপূর্বক সাবধানে আশ্রয় দিয়া

আসিয়াছেন, ললিতার দুরন্ত প্রকৃতিকে দমন করিয়া সেইসঙ্গে তাহার ভিতরকার মহত্ত্বকেও দলিত করিতে তিনি চান নাই। তাঁহার অন্য দুইটি মেয়েকে দেখিবামাত্রই সকলে সুন্দরী বলিয়া স্বীকার করে; তাহাদের বর্ণ উজ্জ্বল, তাহাদের মুখের গড়নেও খুঁত নাই— কিন্তু ললিতার রঙ তাহাদের চেয়ে কালো, এবং তাহার মুখের কমনীয়তা সম্বন্ধে মতভেদ ঘটে। বরদাসুন্দরী সেইজন্য ললিতার পাত্র জোটা লইয়া সর্বদাই স্বামীর নিকট উদ্‌বেগ প্রকাশ করিতেন। কিন্তু পরেশবাবু ললিতার মুখে যে-একটি সৌন্দর্য দেখিতেন তাহা রঙের সৌন্দর্য নহে, গড়নের সৌন্দর্য নহে, তাহা অন্তরের গভীর সৌন্দর্য। তাহার মধ্যে কেবল লালিত্য নহে, স্বাতন্ত্র্যের তেজ এবং শক্তির দৃঢ়তা আছে— সেই দৃঢ়তা সকলের মনোরম নহে। তাহা লোকবিশেষকে আকর্ষণ করে, কিন্তু অনেককেই দূরে ঠেলিয়া রাখে। সংসারে ললিতা প্রিয় হইবে না, কিন্তু খাঁটি হইবে ইহাই জানিয়া পরেশবাবু কেমন একটু বেদনার সহিত ললিতাকে কাছে টানিয়া লইতেন— তাহাকে আর-কেহ ক্ষমা করিতেছে না জানিয়াই তাহাকে করুণার সহিত বিচার করিতেন।

যখন পরেশবাবু শুনিলেন ললিতা একলা বিনয়ের সঙ্গে হঠাৎ চলিয়া আসিয়াছে, তখন তিনি এক মুহূর্তেই বুঝিতে পারিলেন এজন্য ললিতাকে অনেক দিন ধরিয়া অনেক দুঃখ সহিতে হইবে; সে যেটুকু অপরাধ করিয়াছে লোকে তাহার চেয়ে বড়ো অপরাধের দণ্ড তাহার প্রতি বিধান করিবে। সেই কথাটা তিনি চুপ করিয়া ক্ষণকাল ভাবিতেছেন, এমন সময় ললিতা বলিয়া উঠিল, "বাবা, আমি দোষ করেছি। কিন্তু এবার আমি বেশ বুঝতে পেরেছি যে, ম্যাজিস্ট্রেটের সঙ্গে আমাদের দেশের লোকের এমন সম্বন্ধ যে তাঁর আতিথ্যের মধ্যে কিছুই সম্মান নেই, কেবলই অনুগ্রহ মাত্র। সেটা সহ্য করেও কি আমার সেখানে থাকা উচিত ছিল?"

পরেশবাবুর কাছে প্রশ্নটি সহজ বলিয়া বোধ হইল না। তিনি কোনো উত্তর দিবার চেষ্টা না করিয়া একটু হাসিয়া ললিতার মাথায় দক্ষিণ হস্ত দিয়া মৃদু আঘাত করিয়া বলিলেন, "পাগলী!"

এই ঘটনা সম্বন্ধে চিন্তা করিতে করিতে সেদিন অপরাহ্ণে পরেশবাবু যখন বাড়ির বাহিরে পায়চারি করিতেছিলেন এমন সময় বিনয় আসিয়া তাঁহাকে প্রণাম করিল। পরেশবাবু গোরার কারাদণ্ড সম্বন্ধে তাহার সঙ্গে অনেক ক্ষণ ধরিয়া আলোচনা করিলেন, কিন্তু ললিতার সঙ্গে স্টীমারে আসার কোনো প্রসঙ্গই উত্থাপন করিলেন না। অন্ধকার হইয়া আসিলে কহিলেন, "চলো, বিনয়, ঘরে চলো।"

বিনয় কহিল, "না, আমি এখন বাসায় যাব।"

পরেশবাবু তাহাকে দ্বিতীয় বার অনুরোধ করিলেন না। বিনয় একবার চকিতের মতো দোতলার দিকে দৃষ্টিপাত করিয়া ধীরে ধীরে চলিয়া গেল।

উপর হইতে ললিতা বিনয়কে দেখিতে পাইয়াছিল। যখন পরেশবাবু একলা ঘরে ঢুকিলেন তখন ললিতা মনে করিল, বিনয় হয়তো আর-একটু পরেই আসিবে। আর-একটু পরেও বিনয় আসিল না। তখন টেবিলের উপরকার দুটো-একটা বই ও কাগজ-চাপা নাড়াচাড়া করিয়া ললিতা ঘর হইতে চলিয়া গেল। পরেশবাবু তাহাকে ফিরিয়া ডাকিলেন— তাহার বিষণ্ণ মুখের দিকে স্নেহপূর্ণ দৃষ্টি স্থাপিত করিয়া কহিলেন, "ললিতা, আমাকে একটা ব্রহ্মসংগীত শোনাও।"

বলিয়া বাতিটা আড়াল করিয়া দিলেন।

৩৪

পরদিনে বরদাসুন্দরী এবং তাঁহাদের দলের বাকি সকলে আসিয়া পৌঁছিলেন। হারানবাবু ললিতা সম্বন্ধে তাঁহার বিরক্তি সম্বরণ করিতে না পারিয়া বাসায় না গিয়া ইঁহাদের সঙ্গে একেবারে পরেশবাবুর কাছে আসিয়া উপস্থিত হইলেন। বরদাসুন্দরী ক্রোধে ও অভিমানে ললিতার দিকে না তাকাইয়া এবং তাহার সঙ্গে কোনো কথা না কহিয়া একেবারে তাঁহার ঘরে গিয়া প্রবেশ করিলেন। লাবণ্য ও লীলাও ললিতার উপরে খুব রাগ করিয়া আসিয়াছিল। ললিতা এবং বিনয় চলিয়া আসাতে তাহাদের আবৃত্তি ও অভিনয় এমন অঙ্গহীন হইয়া পড়িয়াছিল যে, তাহাদের লজ্জার সীমা ছিল না। সুচরিতা হারানবাবুর ক্রুদ্ধ ও কটু উত্তেজনায়, বরদাসুন্দরীর অশ্রুমিশ্রিত আক্ষেপে, অথবা লাবণ্য-লীলার লজ্জিত নিরুৎসাহে কিছুমাত্র যোগ না দিয়া একেবারে নিস্তব্ধ হইয়া ছিল— তাহার নির্দিষ্ট কাজটুকু সে কলের মতো করিয়া গিয়াছিল। আজও সে যন্ত্রচালিতের মতো সকলের পশ্চাতে ঘরে আসিয়া প্রবেশ করিল। সুধীর লজ্জায় এবং অনুতাপে সংকুচিত হইয়া পরেশবাবুর বাড়ির দরজার কাছ হইতেই বাসায় চলিয়া গেল— লাবণ্য তাহাকে বাড়িতে আসিবার জন্য বার বার অনুরোধ করিয়া কৃতকার্য না হইয়া তাহার প্রতি আড়ি করিল।

হারান পরেশবাবুর ঘরের মধ্যে প্রবেশ করিয়াই বলিয়া উঠিলেন, "একটা ভারি অন্যায় হয়ে গেছে।"

পাশের ঘরে ললিতা ছিল, তাহার কানে কথাটা প্রবেশ করিবামাত্র সে আসিয়া তাহার বাবার চৌকির পৃষ্ঠদেশে দুই হাত রাখিয়া দাঁড়াইল এবং হারানবাবুর মুখের দিকে একদৃষ্টে চাহিয়া রহিল।

পরেশবাবু কহিলেন, "আমি ললিতার কাছ থেকে সমস্ত সংবাদ শুনেছি। যা হয়ে গেছে তা নিয়ে এখন আলোচনা করে কোনো ফল নেই।"

হারান শান্ত সংযত পরেশকে নিতান্ত দুর্বলস্বভাব বলিয়া মনে করিতেন। তাই কিছু অবজ্ঞার ভাবে কহিলেন, "ঘটনা তো হয়ে চুকে যায়, কিন্তু চরিত্র যে থাকে, সেইজন্যেই যা হয়ে যায় তারও আলোচনার প্রয়োজন আছে। ললিতা আজ যে কাজটি করেছে তা কখনোই সম্ভব হত না যদি আপনার কাছে বরাবর প্রশ্রয় পেয়ে না আসত— আপনি ওর যে কতদূর অনিষ্ট করেছেন তা আজকের ব্যাপার সবটা শুনলে স্পষ্ট বুঝতে পারবেন।"

পরেশবাবু পিছন দিকে তাঁহার চৌকির গাত্রে একটা ঈষৎ আন্দোলন অনুভব করিয়া তাড়াতাড়ি ললিতাকে তাঁহার পাশে টানিয়া আনিয়া তাহার হাত চাপিয়া ধরিলেন, এবং একটু হাসিয়া হারানকে কহিলেন, "পানুবাবু, যখন সময় আসবে তখন আপনি জানতে পারবেন, সন্তানকে মানুষ করতে স্নেহেরও প্রয়োজন হয়।"

ললিতা এক হাতে তাহার পিতার গলা বেড়িয়া ধরিয়া নত হইয়া তাঁহার কানের কাছে মুখ আনিয়া কহিল, "বাবা, তোমার জল ঠাণ্ডা হয়ে যাচ্ছে, তুমি নাইতে যাও।"

পরেশবাবু হারানের প্রতি লক্ষ্য করিয়া মৃদুস্বরে কহিলেন, "আর-একটু পরে যাব— তেমন বেলা হয় নি।"

ললিতা স্নিগ্ধস্বরে কহিল, "না বাবা, তুমি স্নান করে এস— ততক্ষণ পানুবাবুর কাছে আমরা আছি।"

পরেশবাবু যখন ঘর ছাড়িয়া চলিয়া গেলেন তখন ললিতা একটা চৌকি অধিকার করিয়া দৃঢ় হইয়া বসিল এবং হারানবাবুর মুখের দিকে দৃষ্টি স্থির করিয়া কহিল, "আপনি মনে করেন সকলকেই আপনার সব কথা বলবার অধিকার আছে!"

ললিতাকে সুচরিতা চিনিত। অন্যদিন হইলে ললিতার এরূপ মূর্তি দেখিলে সে মনে মনে উদ্‌বিগ্ন হইয়া উঠিত। আজ সে জানলার ধারের চৌকিতে বসিয়া একটা বই খুলিয়া চুপ করিয়া তাহার পাতার দিকে চাহিয়া রহিল। নিজেকে সম্বরণ করিয়া রাখাই সুচরিতার চিরদিনের স্বভাব ও অভ্যাস। এই কয়দিন ধরিয়া নানাপ্রকার আঘাতের বেদনা তাহার মনে যতই বেশি করিয়া সঞ্চিত হইতেছিল ততই সে আরও বেশি করিয়া নীরব হইয়া উঠিতেছিল। আজ তাহার এই নীরবতার ভার দুর্বিষহ হইয়াছে— এইজন্য ললিতা যখন হারানের নিকট তাহার মন্তব্য প্রকাশ করিতে বসিল তখন সুচরিতার রুদ্ধ হৃদয়ের বেগ যেন মুক্তিলাভ করিবার অবসর পাইল।

ললিতা কহিল, "আমাদের সম্বন্ধে বাবার কী কর্তব্য, আপনি মনে করেন, বাবার চেয়ে আপনি তা ভালো বোঝেন! সমস্ত ব্রাহ্মসমাজের আপনিই হচ্ছেন হেড্‌মাস্টার!"

ললিতার এইপ্রকার ঔদ্ধত্য দেখিয়া হারানবাবু প্রথমটা হতবুদ্ধি হইয়া গিয়াছিলেন। এইবার তিনি তাহাকে খুব একটা কড়া জবাব দিতে যাইতেছিলেন— ললিতা তাহাতে বাধা দিয়া তাঁহাকে কহিল, "এতদিন আপনার শ্রেষ্ঠতা আমরা অনেক সহ্য করেছি, কিন্তু আপনি যদি বাবার চেয়েও বড়ো হতে চান তা হলে এ বাড়িতে আপনাকে কেউ সহ্য করতে পারবে না— আমাদের বেয়ারাটা পর্যন্ত না।"

হারানবাবু বলিয়া উঠিলেন, "ললিতা তুমি—"

ললিতা তাঁহাকে বাধা দিয়া তীব্রস্বরে কহিল, "চুপ করুন। আপনার কথা আমরা অনেক শুনেছি, আজ আমার কথাটা শুনুন। যদি বিশ্বাস না করেন তবে সুচিদিদিকে জিজ্ঞাসা করবেন— আপনি নিজেকে যত বড়ো বলে কল্পনা করেন আমার বাবা তার চেয়ে অনেক বেশি বড়ো। এইবার আপনার যা-কিছু উপদেশ আমাকে দেবার আছে আপনি দিয়ে যান।"

হারানবাবুর মুখ কালো হইয়া উঠিল। তিনি চৌকি ছাড়িয়া উঠিয়া কহিলেন, "সুচরিতা!"

সুচরিতা বইয়ের পাতা হইতে মুখ তুলিল। হারানবাবু কহিলেন, "তোমার সামনে ললিতা আমাকে অপমান করবে!"

সুচরিতা ধীরস্বরে কহিল, "আপনাকে অপমান করা ওর উদ্দেশ্য নয়— ললিতা বলতে চায় বাবাকে আপনি সম্মান করে চলবেন। তাঁর মতো সম্মানের যোগ্য আমরা তো কাউকেই জানি নে।"

একবার মনে হইল হারানবাবু এখনি চলিয়া যাইবেন, কিন্তু তিনি উঠিলেন না। মুখ অত্যন্ত গম্ভীর করিয়া বসিয়া রহিলেন। এ বাড়িতে ক্রমে ক্রমে তাঁহার সম্ভ্রম নষ্ট হইতেছে ইহা তিনি যতই অনুভব করিতেছেন ততই তিনি এখানে আপন আসন দখল করিয়া বসিবার জন্য আরও বেশি পরিমাণে সচেষ্ট হইয়া উঠিতেছেন। ভুলিতেছেন যে, যে আশ্রয় জীর্ণ তাহাকে যতই জোরের সঙ্গে আঁকড়িয়া ধরা যায় তাহা ততই ভাঙিতে থাকে।

হারানবাবু রুষ্ট গাম্ভীর্যের সহিত চুপ করিয়া রহিলেন দেখিয়া ললিতা উঠিয়া গিয়া সুচরিতার পাশে বসিল এবং তাহার সহিত মৃদুস্বরে এমন করিয়া কথাবার্তা আরম্ভ করিয়া দিল যেন বিশেষ কিছুই ঘটে নাই।

ইতিমধ্যে সতীশ ঘরে ঢুকিয়া সুচরিতাব হাত ধরিয়া টানির্য়া কহিল, "বড়দিদি, এস।"

সুচরিতা কহিল, "কোথায় যেতে হবে?"

সতীশ কহিল, "এস-না, তোমাকে একটা জিনিস দেখাব। ললিতাদিদি, তুমি ব'লে দাও নি?"

ললিতা কহিল, "না।"

তাহার মাসীর কথা ললিতা সুচরিতার কাছে ফাঁস করিয়া দিবে না সতীশের সঙ্গে এইরূপ কথা ছিল; ললিতা আপন প্রতিশ্রুতি পালন করিয়াছিল।

অতিথিকে ছাড়িয়া সুচরিতা যাইতে পারিল না; কহিল, "বক্তিয়ার, আর একটু পরে যাচ্ছি— বাবা আগে স্নান করে আসুন।"

সতীশ ছট্‌ফট্ করিতে লাগিল। কোনোমতে হারানবাবুকে বিলুপ্ত করিতে পারিলে সে চেষ্টার ত্রুটি করিত না। হারানবাবুকে সে অত্যন্ত ভয় করিত বলিয়া তাঁহাকে কোনো কথা বলিতে পারিল না। হারানবাবু মাঝে মাঝে সতীশের স্বভাব সংশোধনের চেষ্টা করা ছাড়া তাহার সঙ্গে আর কোনোপ্রকার সংস্রব রাখেন নাই।

পরেশবাবু স্নান করিয়া আসিবামাত্র সতীশ তাহার দুই দিদিকে টানিয়া লইয়া গেল।

হারান কহিলেন, "সুচরিতার সম্বন্ধে সেই-যে প্রস্তাবটা ছিল, আমি আর বিলম্ব করতে চাই নে। আমার ইচ্ছা, আসছে রবিবারেই সে কাজটা হয়ে যায়।"

পরেশবাবু কহিলেন, "আমার তাতে তো কোনো আপত্তি নেই, সুচরিতার মত হলেই হল।"

হারান। তাঁর তো মত পূর্বেই নেওয়া হয়েছে।

পরেশবাবু। আচ্ছা তবে সেই কথাই রইল।

৩৫

সেদিন ললিতার নিকট হইতে আসিয়া বিনয়ের মনের মধ্যে কাঁটার মতো একটা সংশয় কেবলই ফিরিয়া ফিরিয়া বিঁধিতে লাগিল। সে ভাবিতে লাগিল, 'পরেশবাবুর বাড়িতে আমার যাওয়াটা কেহ ইচ্ছা করে বা না করে তাহা ঠিক না জানিয়া আমি গায়ে পড়িয়া সেখানে যাতায়াত করিতেছি। হয়তো সেটা উচিত নহে। হয়তো অনেকবার অসময়ে আমি ইহাদিগকে অস্থির করিয়া তুলিয়াছি। ইহাদের

সমাজের নিয়ম আমি জানি না ; এ বাড়িতে আমার অধিকার যে কোন্ সীমা পর্যন্ত তাহা আমার কিছুই জানা নাই। আমি হয়তো মূঢ়ের মতো এমন জায়গায় প্রবেশ করিতেছি যেখানে আত্মীয় ছাড়া কাহারও গতিবিধি নিষেধ।'

এই কথা ভাবিতে ভাবিতে হঠাৎ তাহার মনে হইল, ললিতা হয়তো আজ তাহার মুখের ভাবে এমন একটা-কিছু দেখিতে পাইয়াছে যাহাতে সে অপমান বোধ করিয়াছে। ললিতার প্রতি বিনয়ের মনের ভাব যে কী এতদিন তাহা বিনয়ের কাছে স্পষ্ট ছিল না। আজ আর তাহা গোপন নাই। হৃদয়ের ভিতরকার এই নূতন অভিব্যক্তি লইয়া যে কী করিতে হইবে তাহা সে কিছুই ভাবিয়া পাইল না। বাহিরের সঙ্গে ইহার যোগ কী, সংসারের সঙ্গে ইহার সম্বন্ধ কী, ইহা কি ললিতার প্রতি অসম্মান, ইহা কি পরেশবাবুর প্রতি বিশ্বাসঘাতকতা, তাহা লইয়া সে সহস্রবার করিয়া তোলাপাড়া করিতে লাগিল। ললিতার কাছে সে ধরা পড়িয়া গেছে এবং সেইজন্যই ললিতা তাহার প্রতি রাগ করিয়াছে, এই কথা কল্পনা করিয়া সে যেন মাটির সঙ্গে মিশিয়া যাইতে লাগিল।

পরেশবাবুর বাড়ি যাওয়া বিনয়ের পক্ষে অসম্ভব হইল এবং নিজের বাসার শূন্যতাও যেন একটা ভারের মতো হইয়া তাহাকে চাপিতে লাগিল। পরদিন ভোরের বেলাই সে আনন্দময়ীর কাছে আসিয়া উপস্থিত হইল। কহিল, "মা, কিছুদিন আমি তোমার এখানে থাকব।"

আনন্দময়ীকে গোরার বিচ্ছেদশোকে সান্ত্বনা দিবার অভিপ্রায়ও বিনয়ের মনের মধ্যে ছিল। তাহা বুঝিতে পারিয়া আনন্দময়ীর হৃদয় বিগলিত হইল। কোনো কথা না বলিয়া তিনি সস্নেহে একবার বিনয়ের গায়ে হাত বুলাইয়া দিলেন।

বিনয় তাহার খাওয়াদাওয়া সেবাশুশ্রূষা লইয়া বহুবিধ আবদার জুড়িয়া দিল। এখানে তাহার যথোচিত যত্ন হইতেছে না বলিয়া সে মাঝে মাঝে আনন্দময়ীর সঙ্গে মিথ্যা কলহ করিতে লাগিল। সর্বদাই সে গোলমাল বকাবকি করিয়া আনন্দময়ীকে ও নিজেকে ভুলাইয়া রাখিতে চেষ্টা করিল। সন্ধ্যার সময় যখন মনকে বাঁধিয়া রাখা দুঃসাধ্য হইত, তখন বিনয় উৎপাত করিয়া আনন্দময়ীকে তাঁহার সকল গৃহকর্ম হইতে ছিনাইয়া লইয়া ঘরের সম্মুখের বারান্দায় মাদুর পাতিয়া বসিত ; আনন্দময়ীকে তাঁহার ছেলেবেলার কথা, তাঁহার বাপের বাড়ির গল্প বলাইত ; যখন তাঁহার বিবাহ হয় নাই, যখন তিনি তাঁহার অধ্যাপক পিতামহের টোলের ছাত্রদের অত্যন্ত আদরের শিশু ছিলেন, এবং পিতৃহীনা বালিকাকে সকলে মিলিয়া সকল বিষয়েই প্রশ্রয় দিত বলিয়া তাঁহার বিধবা মাতার বিশেষ উদ্বেগের কারণ ছিলেন, সেই সকল দিনের

কাহিনী। বিনয় বলিত, "মা, তুমি যে কোনোদিন আমাদের মা ছিলে না সে কথা মনে করলে আমার আশ্চর্য বোধ হয়। আমার বোধ হয় টোলের ছেলেরা তোমাকে তাদের খুব ছোট্টো এতটুকু মা বলেই জানত। দাদামশায়কে বোধ হয় তুমিই মানুষ করবার ভার নিয়েছিলে।"

একদিন সন্ধ্যাবেলায় মাতুরের উপরে প্রসারিত আনন্দময়ীর দুই পায়ের তলায় মাথা রাখিয়া বিনয় কহিল, "মা, ইচ্ছা করে আমার সমস্ত বিদ্যাবুদ্ধি বিধাতাকে ফিরিয়ে দিয়ে শিশু হয়ে তোমার ওই কোলে আশ্রয় গ্রহণ করি— কেবল তুমি, সংসারে তুমি ছাড়া আমার আর কিছুই না থাকে।"

বিনয়ের কণ্ঠে হৃদয়ভারাক্রান্ত একটা ক্লান্তি এমন করিয়া প্রকাশ পাইল যে আনন্দময়ী ব্যথার সঙ্গে বিস্ময় অনুভব করিলেন। তিনি বিনয়ের কাছে সরিয়া বসিয়া আস্তে আস্তে তাহার মাথায় হাত বুলাইয়া দিতে লাগিলেন। অনেক ক্ষণ চুপ করিয়া থাকিয়া আনন্দময়ী জিজ্ঞাসা করিলেন, "বিনু, পরেশবাবুদের বাড়ির সব খবর ভালো?"

এই প্রশ্নে হঠাৎ বিনয় লজ্জিত হইয়া চমকিয়া উঠিল। ভাবিল, 'মার কাছে কিছুই লুকানো চলে না, মা আমার অন্তর্যামী।' কুণ্ঠিতস্বরে কহিল, "হাঁ, তাঁরা তো সকলেই ভালো আছেন।"

আনন্দময়ী কহিলেন, "আমার বড়ো ইচ্ছা করে পরেশবাবুর মেয়েদের সঙ্গে আমার চেনা-পরিচয় হয়। প্রথমে তো তাঁদের উপর গোরার মনের ভাব ভালো ছিল না, কিন্তু ইদানীং তাকে সুদ্ধ যখন তাঁরা বশ করতে পেরেছেন তখন তাঁরা সামান্য লোক হবেন না।"

বিনয় উৎসাহিত হইয়া কহিল, "আমারও অনেকবার ইচ্ছা হয়েছে পরেশবাবুর মেয়েদের সঙ্গে যদি কোনোমতে তোমার আলাপ করিয়ে দিতে পারি। পাছে গোরা কিছু মনে করে ব'লে আমি কোনো কথা বলি নি।"

আনন্দময়ী জিজ্ঞাসা করিলেন, "বড়ো মেয়েটির নাম কী?"

এইরূপ প্রশ্নোত্তরে পরিচয় চলিতে চলিতে যখন ললিতার প্রসঙ্গ উঠিয়া পড়িল তখন বিনয় সেটাকে কোনোমতে সংক্ষেপে সারিয়া দিবার চেষ্টা করিল। আনন্দময়ী বাধা মানিলেন না। তিনি মনে মনে হাসিয়া কহিলেন, "শুনেছি ললিতার খুব বুদ্ধি।"

বিনয় কহিল, "তুমি কার কাছে শুনলে?"

আনন্দময়ী কহিলেন, "কেন, তোমারই কাছে।"

পূর্বে এমন এক সময় ছিল যখন ললিতার সম্বন্ধে বিনয়ের মনে কোনোপ্রকার

সংকোচ ছিল না। সেই মোহমুক্ত অবস্থায় সে যে আনন্দময়ীর কাছে ললিতার তীক্ষ্ণ বুদ্ধি লইয়া অবাধে আলোচনা করিয়াছিল সে কথা তাহার মনেই ছিল না।

আনন্দময়ী সুনিপুণ মাঝির মতো সমস্ত বাধা বাঁচাইয়া ললিতার কথা এমন করিয়া চালনা করিয়া লইয়া গেলেন যে বিনয়ের সঙ্গে তাহার পরিচয়ের ইতিহাসের প্রধান অংশগুলি প্রায় সমস্তই প্রকাশ হইল। গোরার কারাদণ্ডের ব্যাপারে ব্যথিত হইয়া ললিতা যে স্টীমারে একাকিনী বিনয়ের সঙ্গে পলাইয়া আসিয়াছে, সে কথাও বিনয় আজ বলিয়া ফেলিল। বলিতে বলিতে তাহার উৎসাহ বাড়িয়া উঠিল— যে অবসাদে সন্ধ্যাবেলায় তাহাকে চাপিয়া ধরিয়াছিল তাহা কোথায় কাটিয়া গেল। সে যে ললিতার মতো এমন একটি আশ্চর্য চরিত্রকে জানিয়াছে এবং এমন করিয়া তাহার কথা কহিতে পারিতেছে ইহাই তাহার কাছে একটা পরম লাভ বলিয়া মনে হইতে লাগিল। রাত্রে যখন আহারের সংবাদ আসিল এবং কথা ভাঙিয়া গেল তখন হঠাৎ যেন স্বপ্ন হইতে জাগিয়া বিনয় বুঝিতে পারিল, তাহার মনে যাহা-কিছু কথা ছিল আনন্দময়ীর কাছে তাহা সমস্তই বলা হইয়া গেছে। আনন্দময়ী এমন করিয়া সমস্ত শুনিলেন, এমন করিয়া সমস্ত গ্রহণ করিলেন যে, ইহার মধ্যে যে কিছু লজ্জা করিবার আছে তাহা বিনয়ের মনেই হইল না। আজ পর্যন্ত মার কাছে লুকাইবার কথা বিনয়ের কিছুই ছিল না— অতি তুচ্ছ কথাটিও সে তাঁহার কাছে আসিয়া বলিত। কিন্তু পরেশবাবুর পরিবারের সঙ্গে আলাপ হইয়া অবধি কোথায় একটা বাধা পড়িয়াছিল। সেই বাধা বিনয়ের পক্ষে স্বাস্থ্যকর হয় নাই। আজ ললিতার সম্বন্ধে তাহার মনের কথা সূক্ষ্মদর্শিনী আনন্দময়ীর কাছে এক রকম করিয়া সমস্ত প্রকাশ হইয়া গেছে তাহা অনুভব করিয়া বিনয় উল্লসিত হইয়া উঠিল। মাতার কাছে তাহার জীবনের এই ব্যাপারটা সম্পূর্ণ নিবেদন করিতে না পারিলে কথাটা কোনোমতেই নির্মল হইয়া উঠিত না— ইহা তাহার চিন্তার মধ্যে কালীর দাগ দিতে থাকিত।

রাত্রে আনন্দময়ী অনেক ক্ষণ এই কথা লইয়া মনে মনে আলোচনা করিয়াছিলেন। গোরার জীবনের যে সমস্যা উত্তরোত্তর জটিল হইয়া উঠিতেছিল পরেশবাবুর ঘরেই তাহার একটা মীমাংসা ঘটিতে পারে এই কথা মনে করিয়া তিনি ভাবিতে লাগিলেন, যেমন করিয়া হউক, মেয়েদের সঙ্গে একবার দেখা করিতে হইবে।

৩৬

শশিমুখীর সঙ্গে বিনয়ের বিবাহ যেন একপ্রকার স্থির হইয়া গেছে এইভাবে মহিম এবং তাঁহার ঘরের লোকেরা চলিতেছিলেন। শশিমুখী তো বিনয়ের কাছেও আসিত

না। শশিমুখীর মার সঙ্গে বিনয়ের পরিচয় ছিল না বলিলেই হয়। তিনি যে ঠিক লাজুক ছিলেন তাহা নহে, কিন্তু অস্বাভাবিক রকমের গোপনচারিণী ছিলেন। তাঁহার ঘরের দরজা প্রায়ই বন্ধ। স্বামী ছাড়া তাঁহার আর সমস্তই তালাচাবির মধ্যে। স্বামীও যে যথেষ্ট খোলা পাইতেন তাহা নহে— স্ত্রীর শাসনে তাঁহার গতিবিধি অত্যন্ত সুনির্দিষ্ট এবং তাঁহার সঞ্চরণক্ষেত্রের পরিধি নিতান্ত সংকীর্ণ ছিল। এইরূপ ঘের দিয়া লওয়ার স্বভাব-বশত শশিমুখীর মা লক্ষ্মীমণির জগৎটি সম্পূর্ণ তাঁহার আয়ত্তের মধ্যে ছিল— সেখানে বাহিরের লোকের ভিতরে এবং ভিতরের লোকের বাহিরে যাওয়ার পথ অবারিত ছিল না। এমন-কি, গোরাও লক্ষ্মীমণির মহলে তেমন করিয়া আমল পাইত না। এই রাজ্যের বিধিব্যবস্থার মধ্যে কোনো দ্বৈধ ছিল না। কারণ, এখানকার বিধানকর্তাও লক্ষ্মীমণি এবং নিম্ন-আদালত হইতে আপিল-আদালত পর্যন্ত সমস্তই লক্ষ্মীমণি— এক্‌জিক্যুটিভ এবং জুডিশিয়ালে তো ভেদ ছিলই না, লেজিস্‌লেটিভও তাহার সহিত জোড়া ছিল। বাহিরের লোকের সঙ্গে ব্যবহারে মহিমকে খুব শক্ত লোক বলিয়াই মনে হইত, কিন্তু লক্ষ্মীমণির এলাকার মধ্যে তাঁহার নিজের ইচ্ছা খাটাইবার কোনো পথ ছিল না। সামান্য বিষয়েও না।

লক্ষ্মীমণি বিনয়কে আড়াল হইতে দেখিয়াছিলেন, পছন্দও করিয়াছিলেন। মহিম বিনয়ের বাল্যকাল হইতে গোরার বন্ধুরূপে তাহাকে এমন নিয়ত দেখিয়া আসিয়াছেন যে, অতিপরিচয়বশতই তিনি বিনয়কে নিজের কন্যার পাত্র বলিয়া দেখিতেই পান নাই। লক্ষ্মীমণি যখন বিনয়ের প্রতি তাঁহার দৃষ্টি আকর্ষণ করিলেন তখন সহধর্মিণীর বুদ্ধির প্রতি তাঁহার শ্রদ্ধা বাড়িয়া গেল। লক্ষ্মীমণি পাকা করিয়াই স্থির করিয়া দিলেন যে, বিনয়ের সঙ্গেই তাঁহার কন্যার বিবাহ হইবে। এই প্রস্তাবের একটা মস্ত সুবিধার কথা তিনি তাঁহার স্বামীর মনে মুদ্রিত করিয়া দিলেন যে, বিনয় তাঁহাদের কাছ হইতে কোনো পণ দাবি করিতে পারিবে না।

বিনয়কে বাড়িতে পাইয়াও দুই-এক দিন মহিম তাহাকে বিবাহের কথা বলিতে পারেন নাই। গোরার কারাবাস-সম্বন্ধে তাহার মন বিষণ্ণ ছিল বলিয়া তিনি নিরস্ত ছিলেন।

আজ রবিবার ছিল। গৃহিণী মহিমের সাপ্তাহিক দিবানিদ্রাটি সম্পূর্ণ হইতে দিলেন না। বিনয় নূতন-প্রকাশিত বঙ্কিমের 'বঙ্গদর্শন' লইয়া আনন্দময়ীকে শুনাইতেছিল— পানের ডিবা হাতে লইয়া সেইখানে আসিয়া মহিম তক্তপোশের উপরে ধীরে ধীরে বসিলেন।

প্রথমত বিনয়কে একটা পান দিয়া তিনি গোরার উচ্ছৃঙ্খল নির্বুদ্ধিতা লইয়া

বিরক্তি প্রকাশ করিলেন। তাহার পরে তাহার খালাস হইতে আর কয়দিন বাকি তাহা আলোচনা করিতে গিয়া অত্যন্ত অকস্মাৎ মনে পড়িয়া গেল যে, অঘ্রান মাসের প্রায় অর্ধেক হইয়া আসিয়াছে।

কহিলেন, "বিনয়, তুমি যে বলেছিলে অঘ্রানমাসে তোমাদের বংশে বিবাহ নিষেধ আছে, সেটা কোনো কাজের কথা নয়। একে তো পাঁজিপুঁথিতে নিষেধ ছাড়া কথাই নেই, তার উপরে যদি ঘরের শাস্ত্র বানাতে থাক তা হলে বংশরক্ষা হবে কী করে?"

বিনয়ের সংকট দেখিয়া আনন্দময়ী কহিলেন "শশিমুখীকে এতটুকুবেলা থেকে বিনয় দেখে আসছে— ওকে বিয়ে করার কথা ওর মনে লাগছে না; সেই জন্যেই অঘ্রান মাসের ছুতো করে বসে আছে।"

মহিম কহিলেন, "সে কথা তো গোড়ায় বললেই হত।"

আনন্দময়ী কহিলেন, "নিজের মন বুঝতেও যে সময় লাগে। পাত্রের অভাব কী আছে মহিম। গোরা ফিরে আসুক— সে তো অনেক ভালো ছেলেকে জানে— সে একটা ঠিক করে দিতে পারবে।"

মহিম মুখ অন্ধকার করিয়া কহিলেন "হুঁ"। খানিক ক্ষণ চুপ করিয়া রহিলেন, তাহার পরে কহিলেন, "মা, তুমি যদি বিনয়ের মন ভাঙিয়ে না দিতে তা হলেও এ কাজে আপত্তি করত না।"

বিনয় ব্যস্ত হইয়া কী একটা বলিতে যাইতেছিল, আনন্দময়ী বাধা দিয়া কহিলেন, "তা, সত্য কথা বলছি মহিম, আমি ওকে উৎসাহ দিতে পারি নি। বিনয় ছেলেমানুষ, ও হয়তো না বুঝে একটা কাজ করে বসতেও পারত, কিন্তু শেষকালে ভালো হত না।"

আনন্দময়ী বিনয়কে আড়ালে রাখিয়া নিজের 'পরেই মহিমের রাগের ধাক্কাটা গ্রহণ করিলেন। বিনয় তাহা বুঝিতে পারিয়া নিজের দুর্বলতায় লজ্জিত হইয়া উঠিল। সে নিজের অসম্মতি স্পষ্ট করিয়া প্রকাশ করিতে উদ্যত হইলে মহিম আর অপেক্ষা না করিয়া মনে মনে এই বলিতে বলিতে বাহির হইয়া গেলেন যে, বিমাতা কখনো আপন হয় না।

মহিম যে এ কথা মনে করিতে পারেন এবং বিমাতা বলিয়া তিনি যে সংসারের বিচারক্ষেত্রে বরাবর আসামি-শ্রেণীতেই ভুক্ত আছেন আনন্দময়ী তাহা জানিতেন। কিন্তু লোকে কী মনে করিবে এ কথা ভাবিয়া চলা তাঁহার অভ্যাসই ছিল না। যে দিন তিনি গোরাকে কোলে তুলিয়া লইয়াছেন সেই দিন হইতেই লোকের আচার লোকের বিচার হইতে তাঁহার প্রকৃতি একেবারে স্বতন্ত্র হইয়া গেছে। সে দিন হইতে

তিনি এমন-সকল আচরণ করিয়া আসিয়াছেন যাহাতে লোকে তাঁহার নিন্দাই করে। তাঁহার জীবনের মর্মস্থানে যে একটি সত্যগোপন তাঁহাকে সর্বদা পীড়া দিতেছে লোকনিন্দায় তাঁহাকে সেই পীড়া হইতে কতকটা পরিমাণে মুক্তি দান করে। লোকে যখন তাঁহাকে খৃস্টান বলিত তিনি গোরাকে কোলে চাপিয়া ধরিয়া বলিতেন—'ভগবান জানেন খৃস্টান বলিলে আমার নিন্দা হয় না।' এমনি করিয়া ক্রমে সকল বিষয়েই লোকের কথা হইতে নিজের ব্যবহারকে বিচ্ছিন্ন করিয়া লওয়া তাঁহার স্বভাবসিদ্ধ হইয়াছিল। এই জন্য মহিম তাঁহাকে মনে মনে বা প্রকাশ্যে বিমাতা বলিয়া লাঞ্ছিত করিলেও তিনি নিজের পথ হইতে বিচলিত হইতেন না।

আনন্দময়ী কহিলেন, "বিনু, তুমি পরেশবাবুদের বাড়ি অনেক দিন যাও নি।"

বিনয় কহিল, "অনেক দিন আর কই হল ?"

আনন্দময়ী। স্টীমার থেকে আসার পরদিন থেকে তো একবারও যাও নি।

সে তো বেশিদিন নহে। কিন্তু বিনয় জানিত, মাঝে পরেশবাবুর বাড়ি তাহার যাতায়াত এত বাড়িয়াছিল যে আনন্দময়ীর পক্ষেও তাহার দর্শন দুর্লভ হইয়া উঠিয়াছিল। সে হিসাবে পরেশবাবুর বাড়ি অনেক দিন যাওয়া হয় নাই এবং লোকের তাহা লক্ষ্য করিবার বিষয় হইয়াছে বটে।

বিনয় নিজের ধুতির প্রান্ত হইতে একটা সুতা ছিঁড়িতে ছিঁড়িতে চুপ করিয়া রহিল।

এমন সময় বেহারা আসিয়া খবর দিল, "মাজি, কাঁহাসে মায়ীলোক আয়া।"

বিনয় তাড়াতাড়ি উঠিয়া দাঁড়াইল। কে আসিল, কোথা হইতে আসিল, খবর লইতে লইতেই সুচরিতা ও ললিতা ঘরের মধ্যে আসিয়া প্রবেশ করিল। বিনয়ের ঘর ছাড়িয়া বাহিরে যাওয়া ঘটিল না ; সে স্তম্ভিত হইয়া দাঁড়াইয়া রহিল।

দুজনে আনন্দময়ীর পায়ের ধুলা লইয়া প্রণাম করিল। ললিতা বিনয়কে বিশেষ লক্ষ্য করিল না ; সুচরিতা তাহাকে নমস্কার করিয়া কহিল, "ভালো আছেন ?"

আনন্দময়ীর দিকে চাহিয়া সে কহিল, "আমরা পরেশবাবুর বাড়ি থেকে আসছি।"

আনন্দময়ী তাহাদিগকে আদর করিয়া বসাইয়া কহিলেন, "আমাকে সে পরিচয় দিতে হবে না। তোমাদের দেখি নি, মা, কিন্তু তোমাদের আপনার ঘরের বলেই জানি।"

দেখিতে দেখিতে কথা জমিয়া উঠিল। বিনয় চুপ করিয়া বসিয়া আছে দেখিয়া সুচরিতা তাহাকে আলাপের মধ্যে টানিয়া লইবার চেষ্টা করিল ; মৃদুস্বরে জিজ্ঞাসা করিল, "আপনি অনেক দিন আমাদের ওখানে যান নি যে ?"

বিনয় ললিতার দিকে একবার দৃষ্টিনিক্ষেপ করিয়া লইয়া কহিল, "ঘন ঘন বিরক্ত করলে পাছে আপনাদের স্নেহ হারাই, মনে এই ভয় হয়।"

সুচরিতা একটু হাসিয়া কহিল, "স্নেহও যে ঘন ঘন বিরক্তির অপেক্ষা রাখে, সে আপনি জানেন না বুঝি?"

আনন্দময়ী কহিলেন, "তা ও খুব জানে মা! কী বলব তোমাদের— সমস্ত দিন ওর ফরমাশে আর আবদারে আমার যদি একটু অবসর থাকে।"

এই বলিয়া স্নিগ্ধদৃষ্টি-দ্বারা বিনয়কে নিরীক্ষণ করিলেন।

বিনয় কহিল, "ঈশ্বর তোমাকে ধৈর্য দিয়েছেন, আমাকে দিয়ে তারই পরীক্ষা করিয়ে নিচ্ছেন।"

সুচরিতা ললিতাকে একটু ঠেলা দিয়া কহিল, "শুনছিস ভাই ললিতা, আমাদের পরীক্ষাটা বুঝি শেষ হয়ে গেল! পাস করতে পারি নি বুঝি?"

ললিতা এ কথায় কিছুমাত্র যোগ দিল না দেখিয়া আনন্দময়ী হাসিয়া কহিলেন, "এবার আমাদের বিনু নিজের ধৈর্যের পরীক্ষা করছেন। তোমাদের ও যে কী চক্ষে দেখেছে সে তো তোমরা জান না। সন্ধেবেলায় তোমাদের কথা ছাড়া কথা নেই। আর পরেশবাবুর কথা উঠলে ও তো একেবারে গলে যায়।"

আনন্দময়ী ললিতার মুখের দিকে চাহিলেন; সে খুব জোর করিয়া চোখ তুলিয়া রাখিল বটে, কিন্তু বৃথা লাল হইয়া উঠিল।

আনন্দময়ী কহিলেন, "তোমার বাবার জন্যে ও কত লোকের সঙ্গে ঝগড়া করেছে! ওর দলের লোকেরা তো ওকে ব্রাহ্ম বলে জাতে ঠেলবার জো করেছে। বিনু, অমন অস্থির হয়ে উঠলে চলবে না বাছা— সত্যি কথাই বলছি। এতে লজ্জা করবারও তো কোনো কারণ দেখি নে। কী বল মা?"

এবার ললিতার মুখের দিকে চাহিতেই তাহার চোখ নামিয়া পড়িল। সুচরিতা কহিল, "বিনয়বাবু যে আমাদের আপনার লোক বলে জানেন সে আমরা খুব জানি— কিন্তু সে যে কেবল আমাদেরই গুণে তা নয়, সে ওঁর নিজের ক্ষমতা।"

আনন্দময়ী কহিলেন, "তা ঠিক বলতে পারি নে মা! ওকে তো এতটুকুবেলা থেকে দেখছি, এতদিন ওর বন্ধুর মধ্যে এক আমার গোরাই ছিল; এমন-কি, আমি দেখেছি ওদের নিজের দলের লোকের সঙ্গেও বিনয় মিলতে পারে না। কিন্তু তোমাদের সঙ্গে ওর দু দিনের আলাপে এমন হয়েছে যে আমরাও ওর আর নাগাল পাই নে। ভেবেছিলুম এই নিয়ে তোমাদের সঙ্গে ঝগড়া করব. কিন্তু এখন দেখতে পাচ্ছি আমাকেও ওরই দলে ভিড়তে হবে। তোমরা সক্‌কলকেই হার মানাবে।"

এই বলিয়া আনন্দময়ী এক বার ললিতার ও এক বার সুচরিতার চিবুক স্পর্শ করিয়া অঙ্গুলিদ্বারা চুম্বন গ্রহণ করিলেন।

সুচরিতা বিনয়ের দুরবস্থা লক্ষ্য করিয়া সদয়চিত্তে কহিল, “বিনয়বাবু, বাবা এসেছেন; তিনি বাইরে কৃষ্ণদয়ালবাবুর সঙ্গে কথা কচ্ছেন।”

শুনিয়া বিনয় তাড়াতাড়ি বাহিরে চলিয়া গেল। তখন গোরা ও বিনয়ের অসামান্য বন্ধুত্ব লইয়া আনন্দময়ী আলোচনা করিতে লাগিলেন। শ্রোতা দুই জনে যে উদাসীন নহে তাহা বুঝিতে তাঁহার বাকি ছিল না। আনন্দময়ী জীবনে এই দুটি ছেলেকেই তাঁহার মাতৃস্নেহের পরিপূর্ণ অর্ঘ্য দিয়া পূজা করিয়া আসিয়াছেন, সংসারে ইহাদের চেয়ে বড়ো তাঁহার আর কেহ ছিল না। বালিকার পূজার শিবের মতো ইহাদিগকে তিনি নিজের হাতেই গড়িয়াছেন বটে, কিন্তু ইহারাই তাঁহার সমস্ত আরাধনা গ্রহণ করিয়াছে। তাঁহার মুখে তাঁহার এই দুটি ক্রোড়দেবতার কাহিনী স্নেহরসে এমন মধুর উজ্জ্বল হইয়া উঠিল যে সুচরিতা এবং ললিতা অতৃপ্তহৃদয়ে শুনিতে লাগিল। গোরা এবং বিনয়ের প্রতি তাহাদের শ্রদ্ধার অভাব ছিল না, কিন্তু আনন্দময়ীর মতো এমন মায়ের এমন স্নেহের ভিতর দিয়া তাহাদের সঙ্গে যেন আর একটু বিশেষ করিয়া, নূতন করিয়া পরিচয় হইল।

আনন্দময়ীর সঙ্গে আজ জানাশুনা হইয়া ম্যাজিস্ট্রেটের প্রতি ললিতার রাগ আরও যেন বাড়িয়া উঠিল। ললিতার মুখে উষ্ণবাক্য শুনিয়া আনন্দময়ী হাসিলেন। কহিলেন, “মা, গোরা আজ জেলখানায়, এ দুঃখ যে আমাকে কী রকম বেজেছে তা অন্তর্যামীই জানেন। কিন্তু সাহেবের উপর আমি রাগ করতে পারি নি। আমি তো গোরাকে জানি, সে যেটাকে ভালো বোঝে তার কাছে আইনকানুন কিছুই মানে না; যদি না মানে তবে যারা বিচারকর্তা তারা তো জেলে পাঠাবেই— তাতে তাদের দোষ দিতে যাব কেন? গোরার কাজ গোরা করেছে— ওদের কর্তব্য ওরা করেছে— এতে যাদের দুঃখ পাবার তারা দুঃখ পাবেই। আমার গোরার চিঠি যদি পড়ে দেখ, মা, তা হলে বুঝতে পারবে ও দুঃখকে ভয় করে নি; কারও উপর মিথ্যে রাগও করে নি— যাতে যা ফল হয় তা সমস্ত নিশ্চয় জেনেই কাজ করেছে।”

এই বলিয়া গোরার সযত্নরক্ষিত চিঠিখানি বাক্স হইতে বাহির করিয়া সুচরিতার হাতে দিলেন। কহিলেন, “মা, তুমি চেঁচিয়ে পড়ো, আমি আর-এক বার শুনি।”

গোরার সেই আশ্চর্য চিঠিখানি পড়া হইয়া গেলে পর তিন জনেই কিছুক্ষণ নিস্তব্ধ হইয়া রহিলেন। আনন্দময়ী তাঁহার চোখের প্রান্ত আঁচল দিয়া মুছিলেন। সে যে চোখের জল তাহাতে শুধু মাতৃহৃদয়ের ব্যথা নহে, তাহার সঙ্গে আনন্দ এবং গৌরব

মিশিয়া ছিল। তাঁহার গোরা কি যে-সে গোরা! ম্যাজিস্‌ট্রেট তাহার কসুর মাপ করিয়া তাহাকে দয়া করিয়া ছাড়িয়া দিবেন, সে কি তেমনি গোরা! সে যে অপরাধ সমস্ত স্বীকার করিয়া জেলের দুঃখ ইচ্ছা করিয়া নিজের কাঁধে তুলিয়া লইয়াছে। তাহার সে দুঃখের জন্য কাহারও সহিত কোনো কলহ করিবার নাই। গোরা তাহা অকাতরে বহন করিতেছে এবং আনন্দময়ীও ইহা সহ্য করিতে পারিবেন।

ললিতা আশ্চর্য হইয়া আনন্দময়ীর মুখের দিকে চাহিয়া রহিল। ব্রাহ্মপরিবারের সংস্কার ললিতার মনে খুব দৃঢ় ছিল; যে মেয়েরা আধুনিক প্রথায় শিক্ষা পায় নাই এবং যাহাদিগকে সে 'হিঁদুবাড়ির মেয়ে' বলিয়া জানিত তাহাদের প্রতি ললিতার শ্রদ্ধা ছিল না। শিশুকালে বরদাসুন্দরী তাহাদের যে অপরাধের প্রতি লক্ষ্য করিয়া বলিতেন 'হিঁদুবাড়ির মেয়েরাও এমন কাজ করে না' সে অপরাধের জন্য ললিতা বরাবর একটু বিশেষ করিয়াই মাথা হেঁট করিয়াছে। আজ আনন্দময়ীর মুখের কয়টি কথা শুনিয়া তাহার অন্তঃকরণ বার বার করিয়া বিস্ময় অনুভব করিতেছে। যেমন বল তেমনি শান্তি, তেমনি আশ্চর্য সদ্‌বিবেচনা। অসংযত হৃদয়াবেগের জন্য ললিতা নিজেকে এই রমণীর কাছে খুবই খর্ব করিয়া অনুভব করিল। তাহার মনের ভিতরে আজ ভারি একটা ক্ষুব্ধতা ছিল, সেই জন্য সে বিনয়ের মুখের দিকে চায় নাই, তাহার সঙ্গে কথাও কয় নাই। কিন্তু আনন্দময়ীর স্নেহে করুণায় ও শান্তিতে মণ্ডিত মুখখানির দিকে চাহিয়া তাহার বুকের ভিতরকার সমস্ত বিদ্রোহের তাপ যেন জুড়াইয়া গেল— চারি দিকের সকলের সঙ্গে তাহার সম্বন্ধ সহজ হইয়া আসিল। ললিতা আনন্দময়ীকে কহিল, "গৌরবাবু যে এত শক্তি কোথা থেকে পেয়েছেন তা আপনাকে দেখে আজ বুঝতে পারলুম।"

আনন্দময়ী কহিলেন, "ঠিক বোঝ নি। গোরা যদি আমার সাধারণ ছেলের মতো হত তা হলে আমি কোথা থেকে বল পেতুম! তা হলে কি তার দুঃখ আমি এমন করে সহ্য করতে পারতুম!"

ললিতার মনটা আজ কেন যে এতটা বিকল হইয়া উঠিয়াছিল তাহার একটু ইতিহাস বলা আবশ্যক।

এ কয়দিন প্রত্যহ সকালে বিছানা হইতে উঠিয়াই প্রথম কথা ললিতার মনে এই জাগিয়াছে যে, আজ বিনয়বাবু আসিবেন না। অথচ সমস্ত দিনই তাহার মন এক মুহূর্তের জন্যও বিনয়ের আগমন প্রতীক্ষা করিতে ছাড়ে নাই। ক্ষণে ক্ষণে সে কেবলই মনে করিয়াছে বিনয় হয়তো আসিয়াছে, হয়তো সে উপরে না আসিয়া নীচের ঘরে পরেশবাবুর সঙ্গে কথা কহিতেছে। এই জন্য দিনের মধ্যে কতবার সে অকারণে এ ঘরে

*

ও ঘরে ঘুরিয়াছে তাহার ঠিক নাই। অবশেষে দিন যখন অবসান হয়, রাত্রে যখন সে বিছানায় শুইতে যায়, তখন সে নিজের মনখানা লইয়া কী যে করিবে ভাবিয়া পায় না। বুক ফাটিয়া কান্না আসে— সঙ্গে সঙ্গে রাগ হইতে থাকে, কাহার উপরে রাগ বুঝিয়া উঠাই শক্ত। রাগ বুঝি নিজের উপরেই। কেবলই মনে হয়, 'এ কী হইল! আমি বাঁচিব কী করিয়া! কোনো দিকে তাকাইয়া যে কোনো রাস্তা দেখিতে পাই না। এমন করিয়া কতদিন চলিবে!'

ললিতা জানে, বিনয় হিন্দু, কোনোমতেই বিনয়ের সঙ্গে তাহার বিবাহ হইতে পারে না। অথচ নিজের হৃদয়কে কোনোমতেই বশ মানাইতে না পারিয়া লজ্জায় ভয়ে তাহার প্রাণ শুকাইয়া গেছে। বিনয়ের হৃদয় যে তাহার প্রতি বিমুখ নহে এ কথা সে বুঝিয়াছে; বুঝিয়াছে বলিয়াই নিজেকে সম্বরণ করা তাহার পক্ষে আজ এত কঠিন হইয়াছে। সেই জন্যই সে যখন উতলা হইয়া বিনয়ের আশাপথ চাহিয়া থাকে সেই সঙ্গেই তাহার মনের ভিতরে একটা ভয় হইতে থাকে, পাছে বিনয় আসিয়া পড়ে। এমনি করিয়া নিজের সঙ্গে টানাটানি করিতে করিতে আজ সকালে তাহার ধৈর্য আর বাঁধ মানিল না। তাহার মনে হইল, বিনয় না আসাতেই তাহার প্রাণের ভিতরটা কেবলই অশান্ত হইয়া উঠিতেছে, এক বার দেখা হইলেই এই অস্থিরতা দূর হইয়া যাইবে।

সকালবেলা সে সতীশকে নিজের ঘরের মধ্যে টানিয়া আনিল। সতীশ আজকাল মাসীকে পাইয়া বিনয়ের সঙ্গে বন্ধুত্বচর্চার কথা এক রকম ভুলিয়াই ছিল। ললিতা তাহাকে কহিল, "বিনয়বাবুর সঙ্গে তোর বুঝি ঝগড়া হয়ে গেছে?"

সে এই অপবাদ সতেজে অস্বীকার করিল। ললিতা কহিল, "ভারি তো তোর বন্ধু! তুইই কেবল বিনয়বাবু বিনয়বাবু করিস, তিনি তো ফিরেও তাকান না।"

সতীশ কহিল, "ইস! তাই তো! কক্‌খনো না!"

পরিবারের মধ্যে ক্ষুদ্রতম সতীশকে নিজের গৌরব সপ্রমাণ করিবার জন্য এমনি করিয়া বারম্বার গলার জোর প্রয়োগ করিতে হয়। আজ প্রমাণকে তাহার চেয়েও দৃঢ়তর করিবার জন্য সে তখনই বিনয়ের বাসায় ছুটিয়া গেল। ফিরিয়া আসিয়া কহিল, "তিনি যে বাড়িতে নেই, তাই জন্যে আসতে পারেন নি।"

ললিতা জিজ্ঞাসা করিল, "এ ক'দিন আসেন নি কেন?"

সতীশ কহিল, "ক'দিনই যে ছিলেন না।"

তখন ললিতা সুচরিতার কাছে গিয়া কহিল, "দিদিভাই, গৌরবাবুর মায়ের কাছে আমাদের কিন্তু এক বার যাওয়া উচিত।"

সুচরিতা কহিল, "তাঁদের সঙ্গে যে পরিচয় নেই।"

ললিতা কহিল, "বাঃ, গৌরবাবুর বাপ যে বাবার ছেলেবেলাকার বন্ধু ছিলেন।"

সুচরিতার মনে পড়িয়া গেল, কহিল, "হাঁ, তা বটে।"

সুচরিতাও অত্যন্ত উৎসাহিত হইয়া উঠিল। কহিল, "ললিতাভাই, তুমি যাও, বাবার কাছে বলো গে।"

ললিতা কহিল, "না, আমি বলতে পারব না, তুমি বলো গে।"

শেষকালে সুচরিতাই পরেশবাবুর কাছে গিয়া কথাটা পাড়িতেই তিনি বলিলেন, "ঠিক বটে, এতদিন আমাদের যাওয়া উচিত ছিল।"

আহারের পর যাওয়ার কথাটা যখনি স্থির হইয়া গেল তখনি ললিতার মন বাঁকিয়া উঠিল। তখন আবার কোথা হইতে অভিমান এবং সংশয় আসিয়া তাহাকে উল্টা দিকে টানিতে লাগিল। সুচরিতাকে গিয়া সে কহিল, "দিদি, তুমি বাবার সঙ্গে যাও। আমি যাব না।"

সুচরিতা কহিল, "সে কি হয়! তুই না গেলে আমি একলা যেতে পারব না। লক্ষ্মী আমার, ভাই আমার— চল্ ভাই, গোল করিস নে।"

অনেক অনুনয়ে ললিতা গেল। কিন্তু বিনয়ের কাছে সে যে পরাস্ত হইয়াছে— বিনয় অনায়াসেই তাহাদের বাড়ি না আসিয়া পারিল, আর সে আজ বিনয়কে দেখিতে ছুটিয়াছে— এই পরাভবের অপমানে তাহার বিষম একটা রাগ হইতে লাগিল। বিনয়কে এখানে দেখিতে পাইবার আশাতেই আনন্দময়ীর বাড়ি আসিবার জন্য যে তাহার এতটা আগ্রহ জন্মিয়াছিল, এই কথাটা সে মনে মনে একেবারে অস্বীকার করিবার চেষ্টা করিতে লাগিল এবং নিজের সেই জিদ বজায় রাখিবার জন্য, না বিনয়ের দিকে তাকাইল, না তাহার নমস্কার ফিরাইয়া দিল, না তাহার সঙ্গে একটা কথা কহিল। বিনয় মনে করিল, ললিতার কাছে তাহার মনের গোপন কথাটা ধরা পড়িয়াছে বলিয়াই সে অবজ্ঞার দ্বারা তাহাকে এমন করিয়া প্রত্যাখ্যান করিতেছে। ললিতা যে তাহাকে ভালোবাসিতেও পারে, এ কথা অনুমান করিবার উপযুক্ত আত্মাভিমান বিনয়ের ছিল না।

বিনয় আসিয়া সংকোচে দরজার কাছে দাঁড়াইয়া কহিল, "পরেশবাবু এখন বাড়ি যেতে চাচ্ছেন, এঁদের সকলকে খবর দিতে বললেন।"

ললিতা যাহাতে তাহাকে না দেখিতে পায় এমন করিয়াই বিনয় দাঁড়াইয়াছিল।

আনন্দময়ী কহিলেন "সে কি হয়! কিছু মিষ্টিমুখ না করে বুঝি যেতে পাবেন! আর বেশি দেরি হবে না। তুমি এখানে একটু বোসো বিনয়, আমি এক বার দেখে আসি। বাইরে দাঁড়িয়ে রইলে কেন, ঘরের মধ্যে এসে বোসো।"

বিনয় ললিতার দিকে আড় করিয়া কোনোমতে দূরে এক জায়গায় বসিল। যেন বিনয়ের প্রতি তাহার ব্যবহারের কোনো বৈলক্ষণ্য হয় নাই এমনি সহজভাবে ললিতা কহিল, "বিনয়বাবু, আপনার বন্ধু সতীশকে আপনি একেবারে ত্যাগ করেছেন কি না জানবার জন্যে সে আজ সকালে আপনার বাড়ি গিয়েছিল যে।"

হঠাৎ দৈববাণী হইলে মানুষ যেমন আশ্চর্য হইয়া যায় সেইরূপ বিস্ময়ে বিনয় চমকিয়া উঠিল। তাহার সেই চমকটা দেখা গেল বলিয়া সে অত্যন্ত লজ্জিত হইল। তাহার স্বভাবসিদ্ধ নৈপুণ্যের সঙ্গে কোনো জবাব করিতে পারিল না; মুখ ও কর্ণমূল লাল করিয়া কহিল, "সতীশ গিয়েছিল না কি? আমি তো বাড়িতে ছিলুম না।"

ললিতার এই সামান্য একটা কথায় বিনয়ের মনে একটা অপরিমিত আনন্দ জন্মিল। এক মুহূর্তে বিশ্বজগতের উপর হইতে একটা প্রকাণ্ড সংশয় যেন নিশ্বাসরোধকর দুঃস্বপ্নের মতো দূর হইয়া গেল। যেন এইটুকু ছাড়া পৃথিবীতে তাহার কাছে প্রার্থনীয় আর কিছু ছিল না। তাহার মন বলিতে লাগিল— 'বাঁচিলাম, বাঁচিলাম'। ললিতা রাগ করে নাই, ললিতা তাহার প্রতি কোনো সন্দেহ করিতেছে না।

দেখিতে দেখিতে সমস্ত বাধা কাটিয়া গেল। সুচরিতা হাসিয়া কহিল, "বিনয়বাবু হঠাৎ আমাদের নখী দন্তী শৃঙ্গী অস্ত্রপাণি কিম্বা ঐরকম একটা-কিছু ব'লে সন্দেহ করে বসেছেন!"

বিনয় কহিল, "পৃথিবীতে যারা মুখ ফুটে নালিশ করতে পারে না, চুপ করে থাকে, তারাই উল্‌টে আসামি হয়। দিদি, তোমার মুখে এ কথা শোভা পায় না,—তুমি নিজে কত দূরে চলে গিয়েছ এখন অন্যকে দূর বলে মনে করছ।"

বিনয় আজ প্রথম সুচরিতাকে দিদি বলিল। সুচরিতার কানে তাহা মিষ্ট লাগিল, বিনয়ের প্রতি প্রথম পরিচয় হইতেই সুচরিতার যে একটি সৌহৃদ্য জন্মিয়াছিল এই দিদি সম্বোধন মাত্রেই তাহা যেন একটি স্নেহপূর্ণ বিশেষ আকার ধারণ করিল।

পরেশবাবু তাঁহার মেয়েদের লইয়া যখন বিদায় লইয়া গেলেন তখন দিন প্রায় শেষ হইয়া গেছে। বিনয় আনন্দময়ীকে কহিল, "মা, আজ তোমাকে কোনো কাজ করতে দেব না। চলো উপরের ঘরে।"

বিনয় তাহার চিত্তের উদ্‌বেলতা সম্বরণ করিতে পারিতেছিল না। আনন্দময়ীকে উপরের ঘরে লইয়া গিয়া মেঝের উপরে নিজের হাতে মাদুর পাতিয়া তাঁহাকে বসাইল। আনন্দময়ী বিনয়কে জিজ্ঞাসা করিলেন, "বিনু, কী, তোর কথাটা কী?"

বিনয় কহিল, "আমার কোনো কথা নেই, তুমি কথা বলো।"

পরেশবাবুর মেয়েদিগকে আনন্দময়ীর কেমন লাগিল সেই কথা শুনিবার জন্যই বিনয়ের মন ছট্‌ফট্‌ করিতেছিল।

আনন্দময়ী কহিলেন, "বেশ, এইজন্যে তুই বুঝি আমাকে ডেকে আনলি! আমি বলি, বুঝি কোনো কথা আছে।"

বিনয় কহিল, "না ডেকে আনলে এমন সূর্যাস্তটি তো দেখতে পেতে না।"

সেদিন কলিকাতার ছাদগুলির উপরে অগ্রহায়ণের সূর্য মলিনভাবেই অস্ত যাইতেছিল— বর্ণচ্ছটার কোনো বৈচিত্র্য ছিল না— আকাশের প্রান্তে ধূমলবর্ণের বাষ্পের মধ্যে সোনার আভা অস্পষ্ট হইয়া জড়াইয়াছিল। কিন্তু এই ম্লান সন্ধ্যার ধূসরতাও আজ বিনয়ের মনকে রাঙাইয়া তুলিয়াছে। তাহার মনে হইতে লাগিল, চারি দিক তাহাকে যেন নিবিড় করিয়া ঘিরিয়াছে, আকাশ তাহাকে যেন স্পর্শ করিতেছে।

আনন্দময়ী কহিলেন, "মেয়ে দুটি বড়ো লক্ষ্মী।"

বিনয় এই কথাটাকে থামিতে দিল না। নানা দিক দিয়া এই আলোচনাকে জাগ্রত করিয়া রাখিল। পরেশবাবুর মেয়েদের সম্বন্ধে কতদিনকার কত ছোটোখাটো ঘটনার কথা উঠিয়া পড়িল— তাহার অনেকগুলিই অকিঞ্চিৎকর, কিন্তু সেই অগ্রহায়ণের ম্লানায়মান নিভৃত সন্ধ্যায় নিরালা ঘরে বিনয়ের উৎসাহ এবং আনন্দময়ীর ঔৎসুক্য -দ্বারা এই-সকল ক্ষুদ্র গৃহকোণের অখ্যাত ইতিহাসখণ্ড একটি গম্ভীর মহিমায় পূর্ণ হইয়া উঠিল।

আনন্দময়ী হঠাৎ এক সময়ে নিশ্বাস ফেলিয়া বলিয়া উঠিলেন, "সুচরিতার সঙ্গে যদি গোরার বিয়ে হতে পারে তো বড়ো খুশি হই।"

বিনয় লাফাইয়া উঠিল ; কহিল, "মা, এ কথা আমি অনেক বার ভেবেছি। ঠিক গোরার উপযুক্ত সঙ্গিনী !"

আনন্দময়ী। কিন্তু হবে কি ?

বিনয়। কেন হবে না ? আমার মনে হয় গোরা যে সুচরিতাকে পছন্দ করে না তা নয়।

গোরার মন যে কোনো এক জায়গায় আকৃষ্ট হইয়াছে আনন্দময়ীর কাছে তাহা অগোচর ছিল না। সে মেয়েটি যে সুচরিতা তাহাও তিনি বিনয়ের নানা কথা হইতে সংগ্রহ করিয়াছিলেন। খানিক ক্ষণ চুপ করিয়া থাকিয়া আনন্দময়ী কহিলেন, "কিন্তু সুচরিতা কি হিন্দুর ঘরে বিয়ে করবে ?"

বিনয় কহিল, "আচ্ছা মা, গোরা কি ব্রাহ্মর ঘরে বিয়ে করতে পারে না ? তোমার কি তাতে মত নেই ?"

আনন্দময়ী। আমার খুব মত আছে।

বিনয় পুনশ্চ জিজ্ঞাসা করিল, “আছে ?”

আনন্দময়ী কহিলেন, “আছে বইকি বিনু! মানুষের সঙ্গে মানুষের মনের মিল নিয়েই বিয়ে— সে সময়ে কোন্ মন্তরটা পড়া হল তা নিয়ে কী আসে যায় বাবা! যেমন করে হোক ভগবানের নামটা নিলেই হল।”

বিনয়ের মনের ভিতর হইতে একটা ভার নামিয়া গেল। সে উৎসাহিত হইয়া কহিল, “মা, তোমার মুখে যখন এ-সব কথা শুনি আমার ভারি আশ্চর্য বোধ হয়। এমন ঔদার্য তুমি পেলে কোথা থেকে!”

আনন্দময়ী হাসিয়া কহিলেন, “গোরার কাছ থেকে পেয়েছি।”

বিনয় কহিল, “গোরা তো এর উল্‌টো কথাই বলে!”

আনন্দময়ী। বললে কী হবে। আমার যা-কিছু শিক্ষা সব গোরা থেকেই হয়েছে। মানুষ বস্তুটি যে কত সত্য— আর মানুষ যা নিয়ে দলাদলি করে, ঝগড়া ক'রে মরে, তা যে কত মিথ্যে— সে কথা ভগবান গোরাকে যেদিন দিয়েছেন সেইদিনই বুঝিয়ে দিয়েছেন। বাবা, ব্রাহ্মই বা কে আর হিন্দুই বা কে। মানুষের হৃদয়ের তো কোনো জাত নেই— সেইখানেই ভগবান সকলকে মেলান এবং নিজে এসেও মেলেন। তাঁকে ঠেলে দিয়ে মন্তর আর মতের উপরেই মেলাবার ভার দিলে চলে কি?”

বিনয় আনন্দময়ীর পায়ের ধুলা লইয়া কহিল, “মা, তোমার কথা আমার বড়ো মিষ্টি লাগল। আমার দিনটা আজ সার্থক হয়েছে।”

৩৭

সুচরিতার মাসি হরিমোহিনীকে লইয়া পরেশের পরিবারে একটা গুরুতর অশান্তি উপস্থিত হইল। তাহা বিবৃত করিয়া বলিবার পূর্বে, হরিমোহিনী সুচরিতার কাছে নিজের যে পরিচয় দিয়াছিলেন তাহাই সংক্ষেপ করিয়া নীচে লেখা গেল—

> আমি তোমার মায়ের চেয়ে দুই বছরের বড়ো ছিলাম। বাপের বাড়িতে আমাদের দুই জনের আদরের সীমা ছিল না। কেননা, তখন আমাদের ঘরে কেবল আমরা দুই কন্যাই জন্মগ্রহণ করিয়াছিলাম— বাড়িতে আর শিশু কেহ ছিল না। কাকাদের আদরে আমাদের মাটিতে পা ফেলিবার অবকাশ ঘটিত না।
>
> আমার বয়স যখন আট তখন পালসার বিখ্যাত রায়চৌধুরীদের ঘরে আমার

বিবাহ হয়। তাঁহারা কুলেও যেমন ধনেও তেমন। কিন্তু আমার ভাগ্যে সুখ ঘটিল না। বিবাহের সময় খরচ-পত্র লইয়া আমার শ্বশুরের সঙ্গে পিতার বিবাদ বাধিয়াছিল। আমার পিতৃগৃহের সেই অপরাধ আমার শ্বশুরবংশ অনেক দিন পর্যন্ত ক্ষমা করিতে পারেন নাই। সকলেই বলিত— আমাদের ছেলের আবার বিয়ে দেব, দেখি ও মেয়েটার কী দশা হয়। আমার দুর্দশা দেখিয়াই বাবা প্রতিজ্ঞা করিয়াছিলেন, কখনো ধনীর ঘরে মেয়ে দিবেন না। তাই তোমার মাকে গরিবের ঘরেই দিয়াছিলেন।

বহু পরিবারের ঘর ছিল, আমাকে আট-নয় বৎসর বয়সের সময়েই রান্না করিতে হইত। প্রায় পঞ্চাশ-ষাট জন লোক খাইত। সকলের পরিবেষণের পরে কোনোদিন শুধু ভাত, কোনোদিন বা ডালভাত খাইয়াই কাটাইতে হইত। কোনোদিন বেলা দুইটার সময়ে কোনোদিন বা একেবারে বেলা গেলে আহার করিতাম। আহার করিয়াই বৈকালের রান্না চড়াইতে যাইতে হইত। রাত এগারোটা-বারোটার সময় খাইবার অবকাশ ঘটিত। শুইবার কোনো নির্দিষ্ট জায়গা ছিল না। অন্তঃপুরে যাহার সঙ্গে যেদিন সুবিধা হইত তাহার সঙ্গেই শুইয়া পড়িতাম! কোনোদিন বা পিঁড়ি পাতিয়া নিদ্রা দিতে হইত।

বাড়িতে আমার প্রতি সকলের যে অনাদর ছিল আমার স্বামীর মনও তাহাতে বিকৃত না হইয়া থাকিতে পারে নাই। অনেক দিন পর্যন্ত তিনি আমাকে দূরে দূরেই রাখিয়াছিলেন।

এমন সময়ে আমার বয়স যখন সতেরো তখন আমার কন্যা মনোরমা জন্মগ্রহণ করে। মেয়েকে জন্ম দেওয়াতে শ্বশুরকুলে আমার গঞ্জনা আরও বাড়িয়া গিয়াছিল। আমার সকল অনাদর সকল লাঞ্ছনার মধ্যে এই মেয়েটিই আমার একমাত্র সান্ত্বনা ও আনন্দ ছিল। মনোরমাকে তাহার বাপ এবং আর কেহ তেমন করিয়া আদর করে নাই বলিয়াই সে আমার প্রাণপণ আদরের সামগ্রী হইয়া উঠিয়াছিল।

তিন বৎসর পরে যখন আমার একটি ছেলে হইল তখন হইতে আমার অবস্থার পরিবর্তন হইতে লাগিল। তখন আমি বাড়ির গৃহিণী বলিয়া গণ্য হইবার যোগ্য হইলাম। আমার শাশুড়ী ছিলেন না— আমার শ্বশুরও মনোরমা জন্মিবার দুই বৎসর পরেই মারা যান। তাঁহার মৃত্যুর পরেই বিষয় লইয়া দেবরদের সঙ্গে মকদ্দমা বাধিয়া গেল। অবশেষে মামলায় অনেক সম্পত্তি নষ্ট করিয়া আমরা পৃথক হইলাম।

মনোরমার বিবাহের সময় আসিল। পাছে তাহাকে দূরে লইয়া যায়, পাছে তাহাকে আর দেখিতে না পাই, এই ভয়ে পালসা হইতে পাঁচ-ছয় ক্রোশ তফাতে সিমুলে গ্রামে তাহার বিবাহ দিলাম। ছেলেটিকে কার্তিকের মতো দেখিতে। যেমন রঙ তেমনি চেহারা— খাওয়াপরার সংগতিও তাহাদের ছিল।

একদিন আমার যেমন অনাদর ও কষ্ট গিয়াছে, কপাল ভাঙিবার পূর্বে বিধাতা কিছু দিনের জন্য আমাকে তেমনি সুখ দিয়াছিলেন। শেষাশেষি আমার স্বামী আমাকে বড়োই আদর ও শ্রদ্ধা করিতেন, আমার সঙ্গে পরামর্শ না করিয়া কোনো কাজই করিতেন না। এত সৌভাগ্য আমার সহিবে কেন? কলেরা হইয়া চারি দিনের ব্যবধানে আমার ছেলে এবং স্বামী মারা গেলেন। যে দুঃখ কল্পনা করিলেও অসহ্য বোধ হয় তাহাও যে মানুষের সয় ইহাই জানাইবার জন্য ঈশ্বর আমাকে বাঁচাইয়া রাখিলেন।

ক্রমেই জামাইয়ের পরিচয় পাইতে লাগিলাম। সুন্দর ফুলের মধ্যে যে এমন কাল-সাপ লুকাইয়া থাকে তাহা কে মনে করিতে পারে? সে যে কুসংসর্গে পড়িয়া নেশা ধরিয়াছিল তাহা আমার মেয়েও কোনোদিন আমাকে বলে নাই। জামাই যখন-তখন আসিয়া নানা অভাব জানাইয়া আমার কাছে টাকা চাহিয়া লইয়া যাইত। সংসারে আমার তো আর-কাহারও জন্য টাকা জমাইবার কোনো প্রয়োজন ছিল না, তাই জামাই যখন আবদার করিয়া আমার কাছ হইতে কিছু চাহিত সে আমার ভালোই লাগিত। মাঝে মাঝে আমার মেয়ে আমাকে বারণ করিত, আমাকে ভর্ৎসনা করিয়া বলিত— তুমি অমনি করিয়া উঁহাকে টাকা দিয়া উঁহার অভ্যাস খারাপ করিয়া দিতেছ, টাকা হাতে পাইলে উনি কোথায় যে কেমন করিয়া উড়াইয়া দেন তাহার ঠিকানা নাই। আমি ভাবিতাম, তাহার স্বামী আমার কাছে এমন করিয়া টাকা লইলে তাহার শ্বশুরকুলের অগৌরব হইবে এই ভয়েই বুঝি মনোরমা আমাকে টাকা দিতে নিষেধ করে।

তখন আমার এমন বুদ্ধি হইল আমি আমার মেয়েকে লুকাইয়া জামাইকে নেশার কড়ি জোগাইতে লাগিলাম। মনোরমা যখন তাহা জানিতে পারিল তখন সে এক দিন আমার কাছে আসিয়া কাঁদিয়া তাহার স্বামীর কলঙ্কের কথা সমস্ত জানাইয়া দিল। তখন আমি কপাল চাপড়াইয়া মরি। দুঃখের কথা কী আর বলিব, আমার একজন দেওরই কুসঙ্গ এবং কুবুদ্ধি দিয়া আমার জামাইয়ের মাথা খাইয়াছে।

টাকা দেওয়া যখন বন্ধ করিলাম এবং জামাই যখন সন্দেহ করিল যে, আমার মেয়েই আমাকে নিষেধ করিয়াছে তখন তাহার আর কোনো আবরণ রহিল না। তখন সে এত অত্যাচার আরম্ভ করিল, আমার মেয়েকে পৃথিবীর লোকের সামনে এমন করিয়া অপমান করিতে লাগিল যে, তাহাই নিবারণ করিবার জন্য আবার আমি আমার মেয়েকে লুকাইয়া তাহাকে টাকা দিতে লাগিলাম। জানিতাম আমি তাহাকে রসাতলে দিতেছি, কিন্তু মনোরমাকে সে অসহ্য পীড়ন করিতেছে এ সংবাদ পাইলে আমি কোনোমতে স্থির থাকিতে পারিতাম না।

অবশেষে এক দিন— সে দিনটা আমার স্পষ্ট মনে আছে। মাঘ মাসের শেষাশেষি, সে বছর সকাল সকাল গরম পড়িয়াছে, আমরা বলাবলি করিতেছিলাম এরই মধ্যে আমাদের খিড়কির বাগানের গাছগুলি আমের বোলে ভরিয়া গেছে। সেই মাঘের অপরাহ্নে আমাদের দরজার কাছে পালকি আসিয়া থামিল। দেখি, মনোরমা হাসিতে হাসিতে আসিয়া আমাকে প্রণাম করিল। আমি বলিলাম, কী মনু, তোদের খবর কী? মনোরমা হাসিমুখে বলিল, খবর না থাকলে বুঝি মার বাড়িতে শুধু শুধু আসতে নেই?

আমার বেয়ান মন্দ লোক ছিলেন না। তিনি আমাকে বলিয়া পাঠাইলেন, বউমা পুত্রসম্ভাবিতা, সন্তান প্রসব হওয়া পর্যন্ত তাহার মার কাছে থাকিলেই ভালো। আমি ভাবিলাম, সেই কথাটাই বুঝি সত্য। কিন্তু জামাই যে এই অবস্থাতেই মনোরমাকে মারধোর করিতে আরম্ভ করিয়াছে এবং বিপৎপাতের আশঙ্কাতেই বেয়ান তাঁহার পুত্রবধূকে আমার কাছে পাঠাইয়া দিয়াছেন তাহা আমি জানিতেও পারি নাই। মনু এবং তাহার শ্বাশুড়ীতে মিলিয়া আমাকে এমনি করিয়া ভুলাইয়া রাখিল। মেয়েকে আমি নিজের হাতে তেল মাখাইয়া স্নান করাইতে চাহিলে মনোরমা নানা ছুতায় কাটাইয়া দিত; তাহার কোমল অঙ্গে যে-সব আঘাতের দাগ পড়িয়াছিল সে তাহা তাহার মায়ের দৃষ্টির কাছেও প্রকাশ করিতে চাহে নাই।

জামাই মাঝে মাঝে আসিয়া মনোরমাকে বাড়ি ফিরাইয়া লইয়া যাইবার জন্য গোলমাল করিত। মেয়ে আমার কাছে থাকাতে টাকার আবদার করিতে তাহার ব্যাঘাত ঘটিত। ক্রমে সে বাধাও আর সে মানিল না। টাকার জন্য মনোরমার সামনেই আমার প্রতি উপদ্রব করিতে লাগিল। মনোরমা জেদ করিয়া বলিত— কোনোমতেই টাকা দিতে পারিবে না। কিন্তু আমার বড়ো

দুর্বল মন, পাছে জামাই আমার মেয়ের উপর অত্যন্ত বেশি বিরক্ত হইয়া উঠে এই ভয়ে আমি তাহাকে কিছু না দিয়া থাকিতে পারিতাম না।

মনোরমা এক দিন বলিল, মা, তোমার টাকাকড়ি সমস্ত আমিই রাখিব। বলিয়া আমার চাবি ও বাক্স সব দখল করিয়া বসিল। জামাই আসিয়া যখন আমার কাছে আর টাকা পাইবার সুবিধা দেখিল না এবং যখন মনোরমাকে কিছুতেই নরম করিতে পারিল না, তখন সুর ধরিল— মেজবউকে বাড়িতে লইয়া যাইব। আমি মনোরমাকে বলিতাম দে মা, ওকে কিছু টাকা দিয়েই বিদায় করে দে— নইলে ও কী ক'রে বসে কে জানে। কিন্তু আমার মনোরমা এক দিকে যেমন নরম আর-এক দিকে তেমনি শক্ত ছিল। সে বলিত, না, টাকা কোনোমতেই দেওয়া হবে না।

জামাই এক দিন আসিয়া চক্ষু রক্তবর্ণ করিয়া বলিল, কাল আমি বিকাল বেলা পালকি পাঠিয়ে দেব। বউকে যদি ছেড়ে না দাও তবে ভালো হবে না, বলে রাখছি।

পরদিন সন্ধ্যার পূর্বে পালকি আসিলে আমি মনোরমাকে বলিলাম, মা, আর দেরি করে কাজ নেই, আবার আসছে হপ্তায় তোমাকে আনবার জন্ম লোক পাঠাব।

মনোরমা কহিল, আজ থাক্‌, আজ আমার যেতে ইচ্ছা হচ্ছে না মা, আর দু-দিন বাদে আসতে বলো।

আমি বলিলাম, মা, পালকি ফিরিয়ে দিলে কি আমার খেপা জামাই রক্ষা রাখবে? কাজ নেই, মনু, তুমি আজই যাও।

মনু বলিল, না, মা, আজ নয়— আমার শ্বশুর কলকাতায় গিয়েছেন, ফাল্গুনের মাঝামাঝি তিনি ফিরে আসবেন, তখন আমি যাব।

আমি তবু বলিলাম, না, কাজ নাই মা।

তখন মনোরমা প্রস্তুত হইতে গেল। আমি তাহার শ্বশুরবাড়ির চাকর ও পালকির বেহারাদিগকে খাওয়াইবার আয়োজনে ব্যস্ত রহিলাম। যাইবার আগে একটু যে তাহার কাছে থাকিব, সেদিন যে একটু বিশেষ করিয়া তাহার যত্ন লইব, নিজের হাতে তাহাকে সাজাইয়া দিব, সে যে খাবার ভালোবাসে তাহাই তাহাকে খাওয়াইয়া দিয়া বিদায় দিব, এমন অবকাশ পাইলাম না। ঠিক পালকিতে উঠিবার আগে আমাকে প্রণাম করিয়া পায়ের ধুলা লইয়া কহিল, মা, আমি তবে চলিলাম।

সে যে সত্যই চলিল সে কি আমি জানিতাম! সে যাইতে চাহে নাই, আমি জোর করিয়া তাহাকে বিদায় করিয়াছি— এই দুঃখে বুক আজ পর্যন্ত পুড়িতেছে, সে আর কিছুতেই শীতল হইল না।

সেই রাত্রেই গর্ভপাত হইয়া মনোরমার মৃত্যু হইল। এই খবর যখন পাইলাম তাহার পূর্বেই গোপনে তাড়াতাড়ি তাহার সংকার শেষ হইয়া গেছে।

যাহার কিছু বলিবার নাই, করিবার নাই, ভাবিয়া যাহার কিনারা পাওয়া যায় না, কাঁদিয়া যাহার অন্ত হয় না, সেই দুঃখ যে কী দুঃখ, তাহা তোমরা বুঝিবে না— সে বুঝিয়া কাজ নাই।

আমার তো সবই গেল কিন্তু তবু আপদ চুকিল না। আমার স্বামীপুত্রের মৃত্যুর পর হইতেই দেবররা আমার বিষয়ের প্রতি লোভ দিতেছিল। তাহারা জানিত আমার মৃত্যুর পরে বিষয়সম্পত্তি সমুদয় তাহাদেরই হইবে, কিন্তু ততদিন পর্যন্ত তাহাদের সবুর সহিতেছিল না। ইহাতে কাহারও দোষ দেওয়া চলে না; সত্যই আমার মতো অভাগিনীর বাঁচিয়া থাকাই যে অপরাধ। সংসারে যাহাদের নানা প্রয়োজন আছে, আমার মতো প্রয়োজনহীন লোক বিনা হেতুতে তাহাদের জায়গা জুড়িয়া বাঁচিয়া থাকিলে লোকে সহ্য করে কেমন করিয়া!

মনোরমা যতদিন বাঁচিয়া ছিল ততদিন আমি দেবরদের কোনো কথায় ভুলি নাই। আমার বিষয়ের অধিকার লইয়া যতদূর সাধ্য তাহাদের সঙ্গে লড়িয়াছি। আমি যতদিন বাঁচি মনোরমার জন্য টাকা সঞ্চয় করিয়া তাহাকে দিয়া যাইব, এই আমার পণ ছিল। আমি আমার কন্যার জন্য টাকা জমাইবার চেষ্টা করিতেছি ইহাই আমার দেবরদের পক্ষে অসহ্য হইয়া উঠিয়াছিল— তাহাদের মনে হইত আমি তাহাদেরই ধন চুরি করিতেছি। নীলকান্ত বলিয়া কর্তার এক জন পুরাতন বিশ্বাসী কর্মচারী ছিল, সেই আমার সহায় ছিল। আমি যদি বা আমার প্রাপ্য কিছু ছাড়িয়া দিয়া আপোষে নিষ্পত্তির চেষ্টা করিতাম সে কোনোমতেই রাজি হইত না; সে বলিত— আমাদের হকের এক পয়সা কে লয় দেখিব। এই হকের লড়াইয়ের মাঝখানেই আমার কন্যার মৃত্যু হইল। তাহার পরদিনেই আমার মেজ দেবর আসিয়া আমাকে বৈরাগ্যের উপদেশ দিলেন। বলিলেন— বৌদিদি, ঈশ্বর তোমার যা অবস্থা করিলেন তাহাতে তোমার আর সংসারে থাকা উচিত হয় না। যে কয়দিন বাঁচিয়া থাক তীর্থে গিয়া ধর্মকর্মে মন দাও, আমরা তোমার খাওয়াপরার বন্দোবস্ত করিয়া দিব।

আমি আমাদের গুরুঠাকুরকে ডাকিয়া পাঠাইলাম। বলিলাম— ঠাকুর, অসহ্য দুঃখের হাত হইতে কী করিয়া বাঁচিব আমাকে বলিয়া দাও— উঠিতে বসিতে আমার কোথাও কোনো সান্ত্বনা নাই - আমি যেন বেড়া-আগুনের মধ্যে পড়িয়াছি ; যেখানেই যাই, যে দিকেই ফিরি, কোথাও আমার যন্ত্রণার এতটুকু অবসানের পথ দেখিতে পাই না।

গুরু আমাকে আমাদের ঠাকুর-ঘরে লইয়া গিয়া কহিলেন— এই গোপীবল্লভই তোমার স্বামী পুত্র কন্যা সবই। ইহার সেবা করিয়াই তোমার সমস্ত শূন্য পূর্ণ হইবে।

আমি দিনরাত ঠাকুর-ঘরেই পড়িয়া রহিলাম। ঠাকুরকেই সমস্ত মন দিবার চেষ্টা করিতে লাগিলাম, কিন্তু তিনি নিজে না লইলে আমি দিব কেমন করিয়া? তিনি লইলেন কই ?

নীলকান্তকে ডাকিয়া কহিলাম— নীলুদাদা, আমার জীবনস্বত্ব আমি দেবরদেরই লিখিয়া দিব স্থির করিয়াছি। তাহারা খোরাকি-বাবদ মাসে মাসে কিছু করিয়া টাকা দিবে।

নীলকান্ত কহিল— সে কখনো হইতেই পারে না। তুমি মেয়েমানুষ এ-সব কথায় থাকিয়ো না।

আমি বলিলাম— আমার আর সম্পত্তিতে প্রয়োজন কী ?

নীলকান্ত কহিল— তা বলিলে কি হয়! আমাদের যা হক তা ছাড়িব কেন ? এমন পাগলামি করিয়ো না।

নীলকান্ত হকের চেয়ে বড়ো আর কিছুই দেখিতে পায় না। আমি বড়ো মুশকিলেই পড়িলাম। বিষয়কর্ম আমার কাছে বিষের মতো ঠেকিতেছে— কিন্তু জগতে আমার ওই একমাত্র বিশ্বাসী নীলকান্তই আছে, তাহার মনে আমি কষ্ট দিই কী করিয়া! সে যে বহু দুঃখে আমার ওই এক 'হক' বাঁচাইয়া আসিয়াছে।

শেষকালে এক দিন নীলকান্তকে গোপন করিয়া একখানা কাগজে সহি দিলাম। তাহাতে কী যে লেখা ছিল তাহা ভালো করিয়া বুঝিয়া দেখি নাই। আমি ভাবিয়াছিলাম, আমার সই করিতে ভয় কী— আমি এমন কী রাখিতে চাই যাহা আর-কেহ ঠকাইয়া লইলে সহ্য হইবে না! সবই তো আমার শ্বশুরের, তাঁহার ছেলেরা পাইবে, পাক্।

লেখাপড়া রেজেস্‌ট্রি হইয়া গেলে আমি নীলকান্তকে ডাকিয়া কহিলাম—

নীলুদাদা, রাগ করিয়ো না, আমার যাহা-কিছু ছিল লিখিয়া পড়িয়া দিয়াছি। আমার কিছুতেই প্রয়োজন নাই।

নীলকান্ত অস্থির হইয়া উঠিয়া কহিল— অ্যাঁ, করিয়াছ কী!

যখন দলিলের খসড়া পড়িয়া দেখিল সত্যই আমি আমার সমস্ত স্বত্ব ত্যাগ করিয়াছি তখন নীলকান্তের ক্রোধের সীমা রহিল না। তাহার প্রভুর মৃত্যুর পর হইতে আমার ওই 'হক' বাঁচানোই তাহার জীবনের একমাত্র অবলম্বন ছিল। তাহার সমস্ত বুদ্ধি সমস্ত শক্তি ইহাতেই অবিশ্রাম নিযুক্ত ছিল। এ লইয়া মামলা-মকদ্দমা, উকিলবাড়ি-হাঁটাহাঁটি, আইন খুঁজিয়া বাহির করা, ইহাতেই সে সুখ পাইয়াছে— এমন কি, তাহার নিজের ঘরের কাজ দেখিবারও সময় ছিল না। সেই 'হক' যখন নির্বোধ মেয়েমানুষের কলমের এক আঁচড়েই উড়িয়া গেল তখন নীলকান্তকে শান্ত করা অসম্ভব হইয়া উঠিল।

সে কহিল— যাক, এখানকার সঙ্গে আমার সমস্ত সম্বন্ধ চুকিল, আমি চলিলাম।

অবশেষে নীলুদাদা এমন করিয়া রাগ করিয়া আমার কাছ হইতে বিদায় হইয়া যাইবে শ্বশুরবাড়ির ভাগ্যে এই কি আমার শেষ লিখন ছিল! আমি তাহাকে অনেক মিনতি করিয়া ডাকিয়া বলিলাম— দাদা, আমার উপর রাগ করিয়ো না। আমার কিছু জমানো টাকা আছে তাহা হইতে তোমাকে এই পাঁচ শো টাকা দিতেছি— তোমার ছেলের বউ যেদিন আসিবে সেইদিন আমার আশীর্বাদ জানাইয়া এই টাকা হইতে তাহার গহনা গড়াইয়া দিয়ো।

নীলকান্ত কহিল— আমার আর টাকায় প্রয়োজন নাই। আমার মনিবের সবই যখন গেল তখন ও পাঁচ শো টাকা লইয়া আমার সুখ হইবে না। ও থাক্।

এই বলিয়া আমার স্বামীর শেষ অকৃত্রিম বন্ধু আমাকে ছাড়িয়া চলিয়া গেল।

আমি ঠাকুর-ঘরে আশ্রয় লইলাম। আমার দেবররা বলিল— তুমি তীর্থবাসে যাও।

আমি কহিলাম— আমার শ্বশুরের ভিটাই আমার তীর্থ, আর আমার ঠাকুর যেখানে আছে সেইখানেই আমার আশ্রয়।

কিন্তু আমি যে বাড়ির কোনো অংশ অধিকার করিয়া থাকি তাহাও তাহাদের পক্ষে অসহ্য হইতে লাগিল। তাহারা ইতিমধ্যেই আমাদের বাড়িতে

জিনিসপত্র আনিয়া কোন্ ঘর কে কী ভাবে ব্যবহার করিবে তাহা সমস্তই ঠিক করিয়া লইয়াছিল। শেষকালে তাহারা বলিল— তোমার ঠাকুর তুমি লইয়া যাইতে পারো, আমরা তাহাতে আপত্তি করিব না।

যখন তাহাতেও আমি সংকোচ করিতে লাগিলাম তখন তাহারা কহিল— এখানে তোমার খাওয়াপরা চলিবে কী করিয়া ?

আমি বলিলাম— কেন, তোমরা যা খোরাকি বরাদ্দ করিয়াছ তাহাতেই আমার যথেষ্ট হইবে।

তাহারা কহিল— কই, খোরাকির তো কোনো কথা নাই।

তাহার পর আমার ঠাকুর লইয়া আমার বিবাহের ঠিক চৌত্রিশ বৎসর পরে এক দিন শ্বশুরবাড়ি হইতে বাহির হইয়া পড়িলাম। নীলুদাদার সন্ধান লইতে গিয়া শুনিলাম, তিনি আমার পূর্বেই বৃন্দাবনে চলিয়া গেছেন।

গ্রামের তীর্থযাত্রীদের সঙ্গে আমি কাশীতে গেলাম। কিন্তু পাপমনে কোথাও শান্তি পাইলাম না। ঠাকুরকে প্রতিদিন ডাকিয়া বলি, ঠাকুর, আমার স্বামী, আমার ছেলেমেয়ে আমার কাছে যেমন সত্য ছিল তুমি আমার কাছে তেমনি সত্য হয়ে ওঠো! কিন্তু কই, তিনি তো আমার প্রার্থনা শুনিলেন না। আমার বুক যে জুড়ায় না, আমার সমস্ত শরীর-মন যে কাঁদিতে থাকে। বাপ রে বাপ! মানুষের প্রাণ কী কঠিন।

সেই আট বৎসর বয়সে শ্বশুরবাড়ি গিয়াছি, তাহার পরে এক দিনের জন্যও বাপের বাড়ি আসিতে পাই নাই। তোমার মায়ের বিবাহে উপস্থিত থাকিবার জন্য অনেক চেষ্টা করিয়াছিলাম, কোনো ফল হয় নাই। তাহার পর বাবার চিঠিতে তোমাদের জন্মের সংবাদ পাইলাম, আমার বোনের মৃত্যুসংবাদও পাইয়াছি। মায়ের-কোল-ছাড়া তোদের যে আমার কোলে টানিব, ঈশ্বর এপর্যন্ত এমন সুযোগ ঘটান নাই।

তীর্থে ঘুরিয়া যখন দেখিলাম মায়া এখনো মন ভরিয়া আছে, কোনো-একটা বুকের জিনিসকে পাইবার জন্য বুকের তৃষ্ণা এখনো মরে নাই— তখন তোদের খোঁজ করিতে লাগিলাম। শুনিয়াছিলাম তোদের বাপ ধর্ম ছাড়িয়া, সমাজ ছাড়িয়া বাহির হইয়া পড়িয়াছিলেন। তা কী করিব! তোদের মা যে আমার এক মায়ের পেটের বোন।

কাশীতে এক ভদ্রলোকের কাছে তোমাদের খোঁজ পাইয়া এখানে আসিয়াছি। পরেশবাবু শুনিয়াছি ঠাকুর দেবতা মানেন না, কিন্তু ঠাকুর যে

উঁহার প্রতি প্রসন্ন সে উঁহার মুখ দেখিলেই বোঝা যায়। পূজা পাইলেই ঠাকুর ভোলেন না, সে আমি খুব জানি— পরেশবাবু কেমন করিয়া তাঁহাকে বশ করিলেন সেই খবর আমি লইব। যাই হোক বাছা, একলা থাকিবার সময় এখনো আমার হয় নাই - সে আমি পারি না— ঠাকুর যেদিন দয়া করেন করিবেন, কিন্তু তোমাদের কোলের কাছে না রাখিয়া আমি বাঁচিব না।

৩৮

পরেশ বরদাসুন্দরীর অনুপস্থিতিকালে হরিমোহিনীকে আশ্রয় দিয়াছিলেন। ছাতের উপরকার নিভৃত ঘরে তাঁহাকে স্থান দিয়া যাহাতে তাঁহার আচার রক্ষা করিয়া চলার কোনো বিঘ্ন না ঘটে তাহার সমস্ত বন্দোবস্ত করিয়া দিয়াছিলেন।

বরদাসুন্দরী ফিরিয়া আসিয়া তাঁহার ঘরকন্নার মধ্যে এই একটি অভাবনীয় প্রাদুর্ভাব দেখিয়া একেবারে হাড়ে হাড়ে জ্বলিয়া গেলেন। তিনি পরেশকে খুব তীব্র স্বরেই কহিলেন, "এ আমি পারব না।"

পরেশ কহিলেন, "তুমি আমাদের সকলকেই সহ্য করতে পারছ, আর ওই একটি বিধবা অনাথাকে সইতে পারবে না ?"

বরদাসুন্দরী জানিতেন পরেশের কাণ্ডজ্ঞান কিছুমাত্র নাই, সংসারে কিসে সুবিধা ঘটে বা অসুবিধা ঘটে সে সম্বন্ধে তিনি কোনোদিন বিবেচনামাত্র করেন না— হঠাৎ এক-একটা কাণ্ড করিয়া বসেন। তাহার পরে রাগই করো, বকো আর কাঁদো, একেবারে পাষাণের মূর্তির মতো স্থির হইয়া থাকেন। এমন লোকের সঙ্গে কে পারিয়া উঠিবে বলো। প্রয়োজন হইলে যাহার সঙ্গে ঝগড়া করাও অসম্ভব তাহার সঙ্গে ঘর করিতে কোন্ স্ত্রীলোক পারে!

সুচরিতা মনোরমার প্রায় একবয়সী ছিল। হরিমোহিনীর মনে হইতে লাগিল সুচরিতাকে দেখিতেও যেন অনেকটা সেই মনোরমারই মতো; আর স্বভাবটিও তাহার সঙ্গে মিলিয়াছে। তেমনি শান্ত অথচ তেমনি দৃঢ়। হঠাৎ পিছন হইতে তাহাকে দেখিয়া এক-এক সময় হরিমোহিনীর বুকের ভিতরটা যেন চমকিয়া উঠে। এক-এক দিন সন্ধ্যাবেলায় অন্ধকারে তিনি একলা বসিয়া নিঃশব্দে কাঁদিতেছেন, এমন সময় সুচরিতা কাছে আসিলে চোখ বুজিয়া তাহাকে দুই হাতে বুকে চাপিয়া ধরিয়া বলিতেন, "আহা, আমার মনে হচ্ছে, যেন আমি তাকেই বুকের মধ্যে পেয়েছি। সে যেতে চায় নি, আমি তাকে জোর করে বিদায় করে দিয়েছি, জগৎ-সংসারে কি কোনো দিন কোনোমতেই আমার সে শাস্তির অবসান হবে না! দণ্ড যা পাবার তা পেয়েছি—

—এবার সে এসেছে; এই-যে ফিরে এসেছে; তেমনি হাসিমুখ করে ফিরে এসেছে; এই-যে আমার মা, এই-যে আমার মণি, আমার ধন!" এই বলিয়া সুচরিতার সমস্ত মুখে হাত বুলাইয়া, তাহাকে চুমো খাইয়া, চোখের জলে ভাসিতে থাকেন; সুচরিতারও দুই চক্ষু দিয়া জল ঝরিয়া পড়িত। সে তাঁহার গলা জড়াইয়া বলিত, "মাসি, আমিও তো মায়ের আদর বেশি দিন ভোগ করতে পারি নি; আজ আবার সেই হারানো মা ফিরে এসেছেন। কত দিন কত দুঃখের সময় যখন ঈশ্বরকে ডাকবার শক্তি ছিল না, যখন মনের ভিতরটা শুকিয়ে গিয়েছিল, তখন আমার মাকে ডেকেছি। সেই মা আজ আমার ডাক শুনে এসেছেন।"

হরিমোহিনী বলিতেন, "অমন করে বলিস নে, বলিস নে। তোর কথা শুনলে আমার এত আনন্দ হয় যে আমার ভয় করতে থাকে। হে ঠাকুর, দৃষ্টি দিয়ো না ঠাকুর! আর মায়া করব না মনে করি— মনটাকে পাষাণ করেই থাকতে চাই, কিন্তু পারি নে যে। আমি বড়ো দুর্বল, আমাকে দয়া করো, আমাকে আর মেরো না! ওরে রাধারানী, যা, যা, আমার কাছ থেকে ছেড়ে যা। আমাকে আর জড়াস নে রে, জড়াস নে! ও আমার গোপীবল্লভ, আমার জীবননাথ, আমার গোপাল, আমার নীলমণি, আমাকে এ আবার কী বিপদে ফেলছ!"

সুচরিতা কহিত, "আমাকে তুমি জোর করে বিদায় করতে পারবে না মাসি! আমি তোমাকে কখনো ছাড়ব না— আমি বরাবর তোমার এই কাছেই রইলুম।"

বলিয়া তাঁহার বুকের মধ্যে মাথা রাখিয়া শিশুর মতো চুপ করিয়া থাকিত।

দুই দিনের মধ্যেই সুচরিতার সঙ্গে তাহার মাসির এমন একটা গভীর সম্বন্ধ বাধিয়া গেল যে ক্ষুদ্র কালের দ্বারা তাহার পরিমাপ হইতে পারে না।

বরদাসুন্দরী ইহাতেও বিরক্ত হইয়া গেলেন। 'মেয়েটার রকম দেখো। যেন আমরা কোনোদিন উহার কোনো আদর যত্ন করি নাই। বলি, এতদিন মাসি ছিলেন কোথায়! ছোটোবেলা হইতে আমরা যে এত করিয়া মানুষ করিলাম আর আজ মাসি বলিতেই একেবারে অজ্ঞান। আমি কর্তাকে বরাবর বলিয়া আসিয়াছি, ওই-যে সুচরিতাকে তোমরা সবাই ভালো ভালো কর, ও কেবল বাহিরে ভালোমানুষি করে, কিন্তু উহার মন পাবার জো নাই। আমরা এতদিন উহার যা করিয়াছি সব বৃথাই হইয়াছে।'

পরেশ যে বরদাসুন্দরীর দরদ বুঝিবেন না তাহা তিনি জানিতেন। শুধু তাই নহে, হরিমোহিনীর প্রতি বিরক্তি প্রকাশ করিলে তিনি যে পরেশের কাছে খাটো হইয়া যাইবেন ইহাতেও তাঁহার সন্দেহ ছিল না। সেইজন্যই তাঁর রাগ আরও বাড়িয়া

উঠিল। পরেশ যাহাই বলুন, কিন্তু অধিকাংশ বুদ্ধিমান লোকের সঙ্গেই যে বরদাসুন্দরীর মত মেলে ইহাই প্রমাণ করিবার জন্য তিনি দল বাড়াইবার চেষ্টা করিতে লাগিলেন। তাঁহাদের সমাজের প্রধান-অপ্রধান সকল লোকের কাছেই হরিমোহিনীর ব্যাপার লইয়া সমালোচনা জুড়িয়া দিলেন। হরিমোহিনীর হিঁদুয়ানি, তাঁহার ঠাকুরপূজা, বাড়িতে ছেলেমেয়ের কাছে তাঁহার কুদৃষ্টান্ত, ইহা লইয়া তাঁহার আক্ষেপ-অভিযোগের অন্ত রহিল না।

শুধু লোকের কাছে অভিযোগ নহে, বরদাসুন্দরী সকল প্রকারে হরিমোহিনীর অসুবিধা ঘটাইতে লাগিলেন। হরিমোহিনীর রন্ধনাদির জল তুলিয়া দিবার জন্য যে একজন গোয়ালা বেহারা ছিল তাহাকে তিনি ঠিক সময় বুঝিয়া অন্য কাজে নিযুক্ত করিয়া দিতেন। সে সম্বন্ধে কোনো কথা উঠিলে বলিতেন, 'কেন, রামদীন আছে তো?' রামদীন জাতে দোসাদ; তিনি জানিতেন তাহার হাতের জল হরিমোহিনী ব্যবহার করিবেন না। সে কথা কেহ বলিলে বলিতেন, 'অত বামনাই করতে চান তো আমাদের ব্রাহ্ম-বাড়িতে এলেন কেন? আমাদের এখানে ও-সমস্ত জাতের বিচার করা চলবে না। আমি কোনোমতেই এতে প্রশ্রয় দেব না।' এইরূপ উপলক্ষ্যে তাঁহার কর্তব্যবোধ অত্যন্ত উগ্র হইয়া উঠিত। তিনি বলিতেন, ব্রাহ্মসমাজে ক্রমে সামাজিক শৈথিল্য অত্যন্ত বাড়িয়া উঠিতেছে; এইজন্যই ব্রাহ্মসমাজ যথেষ্টপরিমাণে কাজ করিতে পারিতেছে না। তাঁহার সাধ্যমত তিনি এরূপ শৈথিল্যে যোগ দিতে পারিবেন না। না, কিছুতেই না। ইহাতে যদি কেহ তাঁহাকে ভুল বোঝে তবে সেও স্বীকার, যদি আত্মীয়েরাও বিরুদ্ধ হইয়া উঠে তবে সেও তিনি মাথা পাতিয়া লইবেন। পৃথিবীতে মহাপুরুষেরা, যাঁহারা কোনো মহৎ কর্ম করিয়াছেন, তাঁহাদের সকলকেই যে নিন্দা ও বিরোধ সহ্য করিতে হইয়াছে সেই কথাই তিনি সকলকে স্মরণ করাইতে লাগিলেন।

কোনো অসুবিধায় হরিমোহিনীকে পরাস্ত করিতে পারিত না। তিনি কৃচ্ছ্রসাধনের চূড়ান্ত সীমায় উঠিবেন বলিয়াই যেন পণ করিয়াছিলেন। তিনি অন্তরে যে অসহ্য দুঃখ পাইয়াছেন বাহিরেও যেন তাহার সহিত ছন্দ রক্ষা করিবার জন্য কঠোর আচারের দ্বারা অহরহ কষ্ট সৃজন করিয়া চলিতেছিলেন। এইরূপে দুঃখকে নিজের ইচ্ছার দ্বারা বরণ করিয়া তাহাকে আত্মীয় করিয়া লইয়া তাহাকে বশ করিবার এই সাধনা।

হরিমোহিনী যখন দেখিলেন জলের অসুবিধা হইতেছে তখন তিনি রন্ধন একেবারে ছাড়িয়াই দিলেন। তাঁহার ঠাকুরের কাছে নিবেদন করিয়া প্রসাদস্বরূপে দুধ এবং ফল

খাইয়া কাটাইতে লাগিলেন। সুচরিতা ইহাতে অত্যন্ত কষ্ট পাইল। মাসি তাহাকে অনেক করিয়া বুঝাইয়া বলিলেন, “মা, এ আমার বড়ো ভালো হয়েছে। এই আমার প্রয়োজন ছিল। এতে আমার কোনো কষ্ট নেই, আমার আনন্দই হয়।”

সুচরিতা কহিল, “মাসি, আমি যদি অন্য জাতের হাতে জল বা খাবার না খাই তা হলে তুমি আমাকে তোমার কাজ করতে দেবে ?”

হরিমোহিনী কহিলেন, “কেন মা, তুমি যে ধর্ম মান সেই মতেই তুমি চলো— আমার জন্যে তোমাকে অন্য পথে যেতে হবে না। আমি তোমাকে কাছে পেয়েছি, বুকে রাখছি, প্রতিদিন দেখতে পাই, এই আমার আনন্দ। পরেশবাবু তোমার গুরু, তোমার বাপের মতো, তিনি তোমাকে যে শিক্ষা দিয়েছেন তুমি সেই মেনে চলো, তাতেই ভগবান তোমার মঙ্গল করবেন।”

হরিমোহিনী বরদাসুন্দরীর সমস্ত উপদ্রব এমন করিয়া সহিতে লাগিলেন যেন তাহা তিনি কিছুই বুঝিতে পারেন নাই। পরেশবাবু যখন প্রত্যহ আসিয়া তাঁহাকে জিজ্ঞাসা করিতেন— কেমন আছেন, কোনো অসুবিধা হইতেছে না তো— তিনি বলিতেন, “আমি খুব সুখে আছি।”

কিন্তু বরদাসুন্দরীর সমস্ত অন্যায় সুচরিতাকে প্রতি মুহূর্তে জর্জরিত করিতে লাগিল। সে তো নালিশ করিবার মেয়ে নয়; বিশেষত পরেশবাবুর কাছে বরদাসুন্দরীর ব্যবহারের কথা বলা তাহার দ্বারা কোনোমতেই ঘটিতে পারে না। সে নিঃশব্দে সমস্ত সহ্য করিতে লাগিল— এ সম্বন্ধে কোনোপ্রকার আক্ষেপ প্রকাশ করিতেও তাহার অত্যন্ত সংকোচ বোধ হইত।

ইহার ফল হইল এই যে, সুচরিতা ধীরে ধীরে সম্পূর্ণভাবেই তাহার মাসির কাছে আসিয়া পড়িল। মাসির বারম্বার নিষেধসত্ত্বেও আহার-পান সম্বন্ধে সে তাঁহারই সম্পূর্ণ অনুবর্তী হইয়া চলিতে লাগিল। শেষকালে সুচরিতার কষ্ট হইতেছে দেখিয়া দায়ে পড়িয়া হরিমোহিনীকে পুনরায় রন্ধনাদিতে মন দিতে হইল। সুচরিতা কহিল, “মাসি, তুমি আমাকে যেমন করে থাকতে বল আমি তেমনি করেই থাকব, কিন্তু তোমার জল আমি নিজে তুলে দেব, সে আমি কিছুতেই ছাড়ব না।”

হরিমোহিনী কহিলেন, “মা, তুমি কিছু মনে কোরো না, কিন্তু ওই জলে যে আমার ঠাকুরের ভোগ হয়।”

সুচরিতা কহিল, “মাসি, তোমার ঠাকুরও কি জাত মানেন ? তাঁকেও কি পাপ লাগে ? তাঁরও কি সমাজ আছে না কি ?”

অবশেষে এক দিন সুচরিতার নিষ্ঠার কাছে হরিমোহিনীকে হার মানিতে হইল।

সুচরিতার সেবা তিনি সম্পূর্ণভাবেই গ্রহণ করিলেন। সতীশও দিদির অনুকরণে 'মাসির রান্না খাইব' বলিয়া ধরিয়া পড়িল। এমনি করিয়া এই তিনটিতে মিলিয়া পরেশবাবুর ঘরের কোণে আর-একটি ছোটো সংসার জমিয়া উঠিল। কেবল ললিতা এই দুটি সংসারের মাঝখানে সেতুস্বরূপে বিরাজ করিতে লাগিল। বরদাসুন্দরী তাঁহার আর-কোনো মেয়েকে এ দিকে ঘেঁষিতে দিতেন না— কিন্তু ললিতাকে নিষেধ করিয়া পারিয়া উঠিবার শক্তি তাঁহার ছিল না।

৩৯

বরদাসুন্দরী তাঁহার ব্রাহ্মিকাবন্ধুদিগকে প্রায়ই নিমন্ত্রণ করিতে লাগিলেন। মাঝে মাঝে তাঁহাদের ছাদের উপরেই সভা হইত। হরিমোহিনী তাঁহার স্বাভাবিক গ্রাম্য সরলতার সহিত মেয়েদের আদর-অভ্যর্থনা করিতে চেষ্টা করিতেন, কিন্তু ইহারা যে তাঁহাকে অবজ্ঞা করে তাহা তাঁহার কাছে গোপন রহিল না। এমন-কি, হিন্দুদের সামাজিক আচার ব্যবহার লইয়া তাঁহার সমক্ষেই বরদাসুন্দরী তীব্র সমালোচনা উত্থাপিত করিতেন এবং অনেক রমণী হরিমোহিনীর প্রতি বিশেষ লক্ষ রাখিয়া সেই সমালোচনায় যোগ দিতেন।

সুচরিতা তাহার মাসির কাছে থাকিয়া এই-সমস্ত আক্রমণ নীরবে সহ্য করিত। কেবল, সেও যে তাহার মাসির দলে ইহাই সে যেন গায়ে পড়িয়া প্রকাশ করিতে চেষ্টা করিত। যেদিন আহারের আয়োজন থাকিত সেদিন সুচরিতাকে সকলে খাইতে ডাকিলে সে বলিত, "না, আমি খাই নে।"

"সে কী! তুমি বুঝি আমাদের সঙ্গে বসে খাবে না!"

"না।"

বরদাসুন্দরী বলিতেন, "আজকাল সুচরিতা যে মস্ত হিঁদু হয়ে উঠেছেন, তা বুঝি জান না? উনি যে আমাদের ছোঁওয়া খান না।"

"সুচরিতাও হিঁদু হয়ে উঠল! কালে কালে কতই যে দেখতে হবে তাই ভাবি।"

হরিমোহিনী ব্যস্ত হইয়া বলিয়া উঠিতেন, "রাধারানী মা, যাও মা! তুমি খেতে যাও মা!"

দলের লোকের কাছে যে সুচরিতা তাঁহার জন্য এমন করিয়া খোঁটা খাইতেছে ইহা তাঁহার কাছে অত্যন্ত কষ্টকর হইয়া উঠিয়াছিল। কিন্তু সুচরিতা অটল হইয়া থাকিত। একদিন কোনো ব্রাহ্ম মেয়ে কৌতূহলবশত হরিমোহিনীর ঘরের মধ্যে জুতা লইয়া

প্রবেশ করিতে প্রবৃত্ত হইলে সুচরিতা পথরোধ করিয়া দাঁড়াইয়া বলিল, "ও ঘরে যেয়ো না।"

"কেন ?"

"ও ঘরে ওঁর ঠাকুর আছে।"

"ঠাকুর আছে! তুমি বুঝি রোজ ঠাকুর পুজো কর।"

হরিমোহিনী বলিলেন, "হাঁ মা, পুজো করি বইকি।"

"ঠাকুরকে তোমার ভক্তি হয় ?"

"পোড়া কপাল আমার! ভক্তি আর কই হল! ভক্তি হলে তো বেঁচেই যেতুম!"

সেদিন ললিতা উপস্থিত ছিল। সে মুখ লাল করিয়া প্রশ্নকারিণীকে জিজ্ঞাসা করিল, "তুমি যাঁর উপাসনা কর তাঁকে ভক্তি কর ?"

"বাঃ, ভক্তি করি নে তো কী!"

ললিতা সবেগে মাথা নাড়িয়া কহিল, "ভক্তি তো করই না, আর, ভক্তি যে কর না সেটা তোমার জানাও নেই।"

সুচরিতা যাহাতে আচারব্যবহারে তাহার দল হইতে পৃথক না হয় সেজন্য হরিমোহিনী অনেক চেষ্টা করিলেন, কিন্তু কিছুতেই কৃতকার্য হইতে পারিলেন না।

ইতিপূর্বে হারানবাবুতে বরদাসুন্দরীতে ভিতরে ভিতরে একটা বিরোধের ভাবই ছিল। বর্তমান ব্যাপারে উভয়ের মধ্যে খুব মিল হইল। বরদাসুন্দরী কহিলেন— যিনি যাই বলুন-না কেন, ব্রাহ্মসমাজের আদর্শকে বিশুদ্ধ রাখিবার জন্য যদি কাহারও দৃষ্টি থাকে তো সে পানুবাবুর। হারানবাবুও— ব্রাহ্মপরিবারকে সর্বপ্রকারে নিষ্কলঙ্ক রাখিবার প্রতি বরদাসুন্দরীর একান্ত বেদনাপূর্ণ সচেতনতাকে ব্রাহ্মগৃহিণীমাত্রেরই পক্ষে একটি সুদৃষ্টান্ত বলিয়া সকলের কাছে প্রকাশ করিলেন। তাঁহার এই প্রশংসার মধ্যে পরেশবাবুর প্রতি বিশেষ একটু খোঁচা ছিল।

হারানবাবু এক দিন পরেশবাবুর সম্মুখেই সুচরিতাকে কহিলেন, "শুনলুম না কি আজকাল তুমি ঠাকুরের প্রসাদ খেতে আরম্ভ করেছ।"

সুচরিতার মুখ লাল হইয়া উঠিল, কিন্তু যেন সে কথাটা শুনিতেই পাইল না এমনিভাবে টেবিলের উপরকার দোয়াতদানিতে কলমগুলা গুছাইয়া রাখিতে লাগিল। পরেশবাবু এক বার করুণনেত্রে সুচরিতার মুখের দিকে চাহিয়া হারানবাবুকে কহিলেন, "পানুবাবু, আমরা যা-কিছু খাই সবই তো ঠাকুরের প্রসাদ।"

হারানবাবু কহিলেন, "কিন্তু সুচরিতা যে আমাদের ঠাকুরকে পরিত্যাগ করবার উদ্যোগ করছেন।"

পরেশবাবু কহিলেন, "তাও যদি সম্ভব হয় তবে তা নিয়ে উৎপাত করলে কি তার কোনো প্রতিকার হবে?"

হারানবাবু কহিলেন, "স্রোতে যে লোক ভেসে যাচ্ছে তাকে কি ডাঙায় তোলবার চেষ্টাও করতে হবে না?"

পরেশবাবু কহিলেন, "সকলে মিলে তার মাথার উপর ঢেলা ছুঁড়ে মারাকেই ডাঙায় তোলবার চেষ্টা বলা যায় না। পানুবাবু, আপনি নিশ্চিন্ত থাকুন, আমি এতটুকুবেলা থেকেই সুচরিতাকে দেখে আসছি। ও যদি জলেই পড়ত তা হলে আমি আপনাদের সকলের আগেই জানতে পারতুম এবং আমি উদাসীন থাকতুম না।"

হারানবাবু কহিলেন, "সুচরিতা তো এখানেই রয়েছেন। আপনি ওঁকেই জিজ্ঞাসা করুন-না। শুনতে পাই উনি সকলের ছোঁওয়া খান না। সে কথা কি মিথ্যা?"

সুচরিতা দোয়াতদানের প্রতি অনাবশ্যক মনোযোগ দূর করিয়া কহিল, "বাবা জানেন আমি সকলের ছোঁওয়া খাই নে। উনি যদি আমার এই আচরণ সহ্য করে থাকেন তা হলেই হল। আপনাদের যদি ভালো না লাগে আপনারা যত খুশি আমার নিন্দা করুন, কিন্তু বাবাকে বিরক্ত করছেন কেন? উনি আপনাদের কত ক্ষমা করে চলেন তা আপনারা জানেন? এ কি তারই প্রতিফল?"

হারানবাবু আশ্চর্য হইয়া ভাবিতে লাগিলেন— সুচরিতাও আজকাল কথা কহিতে শিখিয়াছে!

পরেশবাবু শান্তিপ্রিয় লোক; তিনি নিজের বা পরের সম্বন্ধে অধিক আলোচনা ভালোবাসেন না। এপর্যন্ত ব্রাহ্মসমাজে তিনি কোনো কাজে কোনো প্রধান পদ গ্রহণ করেন নাই; নিজেকে কাহারও লক্ষ্যগোচর না করিয়া নিভৃতে জীবন যাপন করিয়াছেন। হারানবাবু পরেশের এই ভাবকেই উৎসাহহীনতা ও ঔদাসীন্য বলিয়া গণ্য করিতেন, এমন-কি, পরেশবাবুকে তিনি ইহা লইয়া ভর্ৎসনাও করিয়াছেন। ইহার উত্তরে পরেশবাবু বলিয়াছিলেন—'ঈশ্বর, সচল এবং অচল এই দুই শ্রেণীর পদার্থই সৃষ্টি করিয়াছেন। আমি নিতান্তই অচল। আমার মতো লোকের দ্বারা যে কাজ পাওয়া সম্ভব ঈশ্বর তাহা আদায় করিয়া লইবেন। যাহা সম্ভব নহে তাহার জন্য চঞ্চল হইয়া কোনো লাভ নাই। আমার বয়স যথেষ্ট হইয়াছে; আমার কী শক্তি আছে আর কী নাই তাহার মীমাংসা হইয়া গিয়াছে। এখন আমাকে ঠেলাঠেলি করিয়া কোনো ফল পাওয়া যাইবে না।'

হারানবাবুর ধারণা ছিল তিনি অসাড় হৃদয়েও উৎসাহ সঞ্চার করিতে পারেন;

জড়চিত্তকে কর্তব্যের পথে ঠেলিয়া দেওয়া এবং স্খলিত জীবনকে অনুতাপে বিগলিত করা তাঁহার একটা স্বাভাবিক ক্ষমতা। তাঁহার অত্যন্ত বলিষ্ঠ এবং একাগ্র শুভ ইচ্ছাকে কেহই অধিক দিন প্রতিরোধ করিতে পারে না এইরূপ তাঁহার বিশ্বাস। তাঁহার সমাজের লোকের ব্যক্তিগত চরিত্রে যে-সকল ভালো পরিবর্তন ঘটিয়াছে তিনি নিজেকেই কোনো-না-কোনো প্রকারে তাহার প্রধান কারণ বলিয়া নিশ্চয় স্থির করিয়াছেন। তাঁহার অলক্ষ্য প্রভাবও যে ভিতরে ভিতরে কাজ করে ইহাতে তাঁহার সন্দেহ নাই। এ পর্যন্ত সুচরিতাকে যখনই তাঁহার সম্মুখে কেহ বিশেষরূপে প্রশংসা করিয়াছে তিনি এমন ভাব ধারণ করিয়াছেন যেন সে প্রশংসা সম্পূর্ণই তাঁহার। তিনি উপদেশ দৃষ্টান্ত এবং সঙ্গতেজের দ্বারা সুচরিতার চরিত্রকে এমন করিয়া গড়িয়া তুলিতেছেন যে এই সুচরিতার জীবনের দ্বারাই লোকসমাজে তাঁহার আশ্চর্য প্রভাব প্রমাণিত হইবে এইরূপ তাঁহার আশা ছিল।

সেই সুচরিতার শোচনীয় পতনে নিজের ক্ষমতা সম্বন্ধে তাঁহার গর্ব কিছুমাত্র হ্রাস হইল না, তিনি সমস্ত দোষ চাপাইলেন পরেশবাবুর স্কন্ধে। পরেশবাবুকে লোকে বরাবর প্রশংসা করিয়া আসিয়াছে, কিন্তু হারানবাবু কখনো তাহাতে যোগ দেন নাই; ইহাতেও তাঁহার কতদূর প্রাজ্ঞতা প্রকাশ পাইয়াছে তাহা এইবার সকলে বুঝিতে পারিবে এইরূপ তিনি আশা করিতেছেন।

হারানবাবুর মতো লোক আর সকলই সহ্য করিতে পারেন, কিন্তু যাহাদিগকে বিশেষরূপে হিতপথে চালাইতে চেষ্টা করেন তাহারা যদি নিজের বুদ্ধি অনুসারে স্বতন্ত্র পথ অবলম্বন করে তবে সে অপরাধ তিনি কোনোমতেই ক্ষমা করিতে পারেন না। সহজে তাহাদিগকে ছাড়িয়া দেওয়া তাঁহার পক্ষে অসাধ্য; যতই দেখেন তাঁহার উপদেশে ফল হইতেছে না ততই তাঁহার জেদ বাড়িয়া যাইতে থাকে; তিনি ফিরিয়া ফিরিয়া বারম্বার আক্রমণ করিতে থাকেন। কল যেমন দম না ফুরাইলে থামিতে পারে না তিনিও তেমনি কোনোমতেই নিজেকে সম্বরণ করিতে পারেন না; বিমুখ কর্ণের কাছে এক কথা সহস্র বার আবৃত্তি করিয়াও হার মানিতে চাহেন না।

ইহাতে সুচরিতা বড়ো কষ্ট পাইতে লাগিল— নিজের জন্য নহে, পরেশবাবুর জন্য। পরেশবাবু যে ব্রাহ্মসমাজের সকলের সমালোচনার বিষয় হইয়া উঠিয়াছেন এই অশান্তি নিবারণ করা যাইবে কী উপায়ে? অপর পক্ষে সুচরিতার মাসিও প্রতিদিন বুঝিতে পারিতেছিলেন যে, তিনি একান্ত নম্র হইয়া নিজেকে যতই আড়ালে রাখিবার চেষ্টা করিতেছেন ততই এই পরিবারের পক্ষে উপদ্রবস্বরূপ হইয়া উঠিতেছেন। এজন্য তাহার মাসির অত্যন্ত লজ্জা ও সংকোচ সুচরিতাকে প্রত্যহ

দগ্ধ করিতে লাগিল। এই সংকট হইতে উদ্ধারের যে পথ কোথায় তাহা সুচরিতা কোনোমতেই ভাবিয়া পাইল না।

এ দিকে সুচরিতার শীঘ্র বিবাহ দিয়া ফেলিবার জন্য বরদাসুন্দরী পরেশবাবুকে অত্যন্ত পীড়াপীড়ি করিতে লাগিলেন। তিনি কহিলেন, “সুচরিতার দায়িত্ব আর আমাদের বহন করা চলে না, সে এখন নিজের মতে চলতে আরম্ভ করেছে। তার বিবাহের যদি দেরি থাকে তা হলে মেয়েদের নিয়ে আমি অন্য কোথাও যাব— সুচরিতার অদ্ভুত দৃষ্টান্ত মেয়েদের পক্ষে বড়োই অনিষ্টের কারণ হচ্ছে। দেখো এর জন্যে পরে তোমাকে অনুতাপ করতে হবেই। ললিতা আগে তো এ-রকম ছিল না; এখন ও যে আপন ইচ্ছামত যা খুশি একটা কাণ্ড করে বসে, কাকেও মানে না, তার মূলে কে? সেদিন যে ব্যাপারটা বাধিয়ে বসল, যার জন্যে আমি লজ্জায় মরে যাচ্ছি, তুমি কি মনে কর তার মধ্যে সুচরিতার কোনো হাত ছিল না? তুমি নিজের মেয়ের চেয়ে সুচরিতাকে বরাবর বেশি ভালোবাস তাতে আমি কোনোদিন কোনো কথা বলি নি, কিন্তু আর চলে না, সে আমি স্পষ্টই বলে রাখছি।”

সুচরিতার জন্য নহে, কিন্তু পারিবারিক অশান্তির জন্য পরেশবাবু চিন্তিত হইয়া পড়িয়াছিলেন। বরদাসুন্দরী যে উপলক্ষ্যটি পাইয়া বসিয়াছেন ইহা লইয়া তিনি যে হুলস্থূল কাণ্ড বাধাইয়া বসিবেন এবং যতই দেখিবেন, আন্দোলনে কোনো ফল হইতেছে না ততই দুর্বার হইয়া উঠিতে থাকিবেন, ইহাতে তাঁহার কোনো সন্দেহ ছিল না। যদি সুচরিতার বিবাহ সত্বর সম্ভবপর হয় তবে বর্তমান অবস্থায় সুচরিতার পক্ষেও তাহা শান্তিজনক হইতে পারে তাহাতে সন্দেহ নাই। তিনি বরদাসুন্দরীকে বলিলেন, “পানুবাবু যদি সুচরিতাকে সম্মত করতে পারেন তা হলে আমি বিবাহ সম্বন্ধে কোনো আপত্তি করব না।”

বরদাসুন্দরী কহিলেন, “আবার কতবার করে সম্মত করতে হবে? তুমি তো অবাক করলে! এত সাধাসাধিই বা কেন? পানুবাবুর মতো পাত্র উনি পাবেন কোথায় তাই জিজ্ঞাসা করি। তুমি রাগ কর আর যাই কর সত্যি কথা বলতে কি, সুচরিতা পানুবাবুর যোগ্য মেয়ে নয়।”

পরেশবাবু কহিলেন, “পানুবাবুর প্রতি সুচরিতার মনের ভাব যে কী তা আমি স্পষ্ট করে বুঝতে পারি নি। অতএব তারা নিজেদের মধ্যে যতক্ষণ কথাটা পরিষ্কার করে না নেবে ততক্ষণ আমি এ বিষয়ে কোনোপ্রকার হস্তক্ষেপ করতে পারব না।”

বরদাসুন্দরী কহিলেন, “বুঝতে পার নি! এত দিন পরে স্বীকার করলে! ওই

মেয়েটিকে বোঝা বড়ো সহজ নয়। ও বাইরে এক-রকম—ভিতরে এক-রকম!"

বরদাসুন্দরী হারানবাবুকে ডাকিয়া পাঠাইলেন।

সেদিন কাগজে ব্রাহ্মসমাজের বর্তমান দুর্গতির আলোচনা ছিল। তাহার মধ্যে পরেশবাবুর পরিবারের প্রতি এমনভাবে লক্ষ করা ছিল যে, কোনো নাম না থাকা সত্ত্বেও আক্রমণের বিষয় যে কে তাহা সকলের কাছেই বেশ স্পষ্ট হইয়াছিল; এবং লেখক যে কে তাহাও লেখার ভঙ্গিতে অনুমান করা কঠিন হয় নাই। কাগজখানায় কোনোমতে চোখ বুলাইয়াই সুচরিতা তাহা কুটিকুটি করিয়া ছিঁড়িতেছিল। ছিঁড়িতে ছিঁড়িতে কাগজের অংশগুলিকে যেন পরমাণুতে পরিণত করিবার জন্য তাহার রোখ চড়িয়া যাইতেছিল।

এমন সময় হারানবাবু ঘরে প্রবেশ করিয়া সুচরিতার পাশে একটা চৌকি টানিয়া বসিলেন। সুচরিতা এক বার মুখ তুলিয়াও চাহিল না, সে যেমন কাগজ ছিঁড়িতেছিল তেমনি ছিঁড়িতেই লাগিল।

হারানবাবু কহিলেন, "সুচরিতা, আজ একটা গুরুতর কথা আছে। আমার কথায় একটু মন দিতে হবে।"

সুচরিতা কাগজ ছিঁড়িতেই লাগিল। নখে ছেঁড়া যখন অসম্ভব হইল তখন থলে হইতে কাঁচি বাহির করিয়া কাঁচিটা দিয়া কাটিতে লাগিল। ঠিক এই মুহূর্তে ললিতা ঘরে প্রবেশ করিল।

হারানবাবু কহিলেন, "ললিতা, সুচরিতার সঙ্গে আমার একটু কথা আছে।"

ললিতা ঘর হইতে চলিয়া যাইবার উপক্রম করিতেই সুচরিতা তাহার আঁচল চাপিয়া ধরিল। ললিতা কহিল, "তোমার সঙ্গে পানুবাবুর যে কথা আছে!"

সুচরিতা তাহার কোনো উত্তর না করিয়া ললিতার আঁচল চাপিয়াই রহিল—তখন ললিতা সুচরিতার আসনের এক পাশে বসিয়া পড়িল।

হারানবাবু কোনো বাধাতেই দমিবার পাত্র নহেন। তিনি আর ভূমিকামাত্র না করিয়া একেবারে কথাটা পাড়িয়া বসিলেন। কহিলেন, "আমাদের বিবাহে আর বিলম্ব হওয়া উচিত মনে করি নে। পরেশবাবুকে জানিয়েছিলাম; তিনি বললেন, তোমার সম্মতি পেলেই আর কোনো বাধা থাকবে না। আমি স্থির করেছি, আগামী রবিবারের পরের রবিবারেই—"

সুচরিতা কথা শেষ করিতে না দিয়াই কহিল, "না।"

সুচরিতার মুখে এই অত্যন্ত সংক্ষিপ্ত সুস্পষ্ট এবং উদ্ধত "না" শুনিয়া হারানবাবু

থমকিয়া গেলেন। সুচরিতাকে তিনি অত্যন্ত বাধ্য বলিয়া জানিতেন। সে যে একমাত্র “না” বাণের দ্বারা তাঁহার প্রস্তাবটিকে এক মুহূর্তে অর্ধপথে ছেদন করিয়া ফেলিবে, ইহা তিনি মনেও করেন নাই। তিনি বিরক্ত হইয়া কহিলেন, “না! না মানে কী? তুমি আরও দেরি করতে চাও?”

সুচরিতা কহিল, “না।”

হারানবাবু বিস্মিত হইয়া কহিলেন, “তবে?”

সুচরিতা মাথা নত করিয়া কহিল, “বিবাহে আমার মত নেই।”

হারানবাবু হতবুদ্ধির ন্যায় জিজ্ঞাসা করিলেন, “মত নেই? তার মানে?”

ললিতা ঠোকর দিয়া কহিল, “পানুবাবু, আপনি আজ বাংলা ভাষা ভুলে গেলেন নাকি?”

হারানবাবু কঠোর দৃষ্টির দ্বারা ললিতাকে আঘাত করিয়া কহিলেন, “বরঞ্চ মাতৃভাষা ভুলে গেছি এ কথা স্বীকার করা সহজ, কিন্তু যে মানুষের কথায় বরাবর শ্রদ্ধা করে এসেছি তাকে ভুল বুঝেছি এ কথা স্বীকার করা সহজ নয়।”

ললিতা কহিল, “মানুষকে বুঝতে সময় লাগে, আপনার সম্বন্ধেও হয়তো সে কথা খাটে।”

হারানবাবু কহিলেন, “প্রথম থেকে আজ পর্যন্ত আমার কথার বা মতের বা ব্যবহারের কোনো ব্যত্যয় ঘটে নি— আমি আমাকে ভুল বোঝবার কোনো উপলক্ষ্য কাউকে দিই নি এ কথা আমি জোরের সঙ্গে বলতে পারি— সুচরিতাই বলুন আমি ঠিক বলছি কি না।”

ললিতা আবার কী একটা উত্তর দিতে যাইতেছিল— সুচরিতা তাহাকে থামাইয়া দিয়া কহিল, “আপনি ঠিক বলছেন। আপনাকে আমি কোনো দোষ দিতে চাই নে।”

হারানবাবু কহিলেন, “দোষ যদি না দেবে তবে আমার প্রতি অন্যায়ই বা করবে কেন?”

সুচরিতা দৃঢ়স্বরে কহিল, “যদি একে অন্যায় বলেন তবে আমি অন্যায়ই করব— কিন্তু—”

বাহির হইতে ডাক আসিল, “দিদি, ঘরে আছেন?”

সুচরিতা উৎফুল্ল হইয়া উঠিয়া তাড়াতাড়ি কহিল, “আসুন, বিনয়বাবু, আসুন।”

“ভুল করছেন দিদি, বিনয়বাবু আসেন নি, আমি বিনয় মাত্র, আমাকে সমাদর করে লজ্জা দেবেন না”— বলিয়া বিনয় ঘরে প্রবেশ করিয়াই হারানবাবুকে দেখিতে

পাইল। হারানবাবুর মুখের অপ্রসন্নতা লক্ষ্য করিয়া কহিল, "অনেক দিন আসি নি বলে রাগ করেছেন বুঝি!"

হারানবাবু পরিহাসে যোগ দিবার চেষ্টা করিয়া কহিলেন, "রাগ করবারই কথা বটে। কিন্তু আজ আপনি একটু অসময়ে এসেছেন— সুচরিতার সঙ্গে আমার একটা বিশেষ কথা হচ্ছিল।"

বিনয় শশব্যস্ত হইয়া উঠিল ; কহিল, "ওই দেখুন, আমি কখন এলে যে অসময়ে আসা হয় না তা আমি আজ পর্যন্ত বুঝতেই পারলুম না! এই জন্যই আসতে সাহসই হয় না।"

বলিয়া বিনয় বাহির হইয়া যাইবার উপক্রম করিল।

সুচরিতা কহিল, "বিনয়বাবু, যাবেন না। আমাদের যা কথা ছিল শেষ হয়ে গেছে। আপনি বসুন।"

বিনয় বুঝিতে পারিল সে আসাতে সুচরিতা একটা বিশেষ সংকট হইতে পরিত্রাণ পাইয়াছে। খুশি হইয়া একটা চৌকিতে বসিয়া পড়িল এবং কহিল, "আমাকে প্রশ্রয় দিলে আমি কিছুতেই সামলাতে পারি নে। আমাকে বসতে বললে আমি বসবই এই-রকম আমার স্বভাব। অতএব, দিদির প্রতি নিবেদন এই যে, এ-সব কথা যেন বুঝে-সুঝে বলেন, নইলে বিপদে পড়বেন।"

হারানবাবু কোনো কথা না বলিয়া আসন্ন ঝড়ের মতো স্তব্ধ হইয়া রহিলেন। তিনি নীরবে প্রকাশ করিলেন— 'আচ্ছা বেশ, আমি অপেক্ষা করিয়া বসিয়া রহিলাম, আমার যা কথা আছে তাহা শেষ পর্যন্ত বলিয়া তবে আমি উঠিব।'

দ্বারের বাহির হইতে বিনয়ের কণ্ঠস্বর শুনিয়াই ললিতার বুকের ভিতরকার সমস্ত রক্ত যেন চমক খাইয়া উঠিয়াছিল। সে বহুকষ্টে আপনার স্বাভাবিক ভাব রক্ষা করিবার চেষ্টা করিয়াছিল, কিন্তু কিছুতেই পারিল না। বিনয় যখন ঘরে প্রবেশ করিল ললিতা বেশ সহজে তাহাদের পরিচিত বন্ধুর মতো তাহাকে কোনো কথা বলিতে পারিল না। কোন্ দিকে চাহিবে, নিজের হাতখানা লইয়া কী করিবে, সে যেন একটা ভাবনার বিষয় হইয়া পড়িল। একবার উঠিয়া যাইবার চেষ্টা করিয়াছিল কিন্তু সুচরিতা কোনোমতেই তাহার কাপড় ছাড়িল না।

বিনয়ও যাহা-কিছু কথাবার্তা সমস্ত সুচরিতার সঙ্গেই চালাইল, ললিতার নিকট কোনো কথা ফাঁদা তাহার মতো-বাক্‌পটু লোকের কাছেও আজ শক্ত হইয়া উঠিল। এইজন্যই সে যেন ডবল জোরে সুচরিতার সঙ্গে আলাপ করিতে লাগিল, কোথাও কোনো ফাঁক পড়িতে দিল না।

কিন্তু হারানবাবুর কাছে ললিতা ও বিনয়ের এই নূতন সংকোচ অগোচর রহিল

না। যে ললিতা তাঁহার সম্বন্ধে আজকাল এমন প্রখর ভাবে প্রগল্‌ভা হইয়া উঠিয়াছে সে আজ বিনয়ের কাছে এমন সংকুচিত ইহা দেখিয়া তিনি মনে মনে জলিতে লাগিলেন এবং ব্রাহ্মসমাজের বাহিরের লোকের সহিত কন্যাদের অবাধ পরিচয়ের অবকাশ দিয়া পরেশবাবু যে নিজের পরিবারকে কিরূপ কদাচারের মধ্যে লইয়া যাইতেছেন তাহা মনে করিয়া পরেশবাবুর প্রতি তাঁহার ঘৃণা আরও বাড়িয়া উঠিল এবং পরেশবাবুকে যেন এক দিন এজন্য বিশেষ অনুতাপ করিতে হয় এই কামনা তাঁহার মনের মধ্যে অভিশাপের মতো জাগিতে লাগিল।

অনেক ক্ষণ এইভাবে চলিলে পর স্পষ্টই বুঝা গেল হারানবাবু উঠিবেন না। তখন সুচরিতা বিনয়কে কহিল, "মাসির সঙ্গে অনেক দিন আপনার দেখা হয় নি। তিনি আপনার কথা প্রায়ই জিজ্ঞাসা করেন। এক বার তাঁর সঙ্গে দেখা করতে পারেন না?"

বিনয় চৌকি হইতে উঠিয়া দাঁড়াইয়া কহিল, "মাসির কথা আমার মনে ছিল না এমন অপবাদ আমাকে দেবেন না।"

সুচরিতা যখন বিনয়কে তাহার মাসির কাছে লইয়া গেল তখন ললিতা উঠিয়া কহিল, "পানুবাবু, আমার সঙ্গে আপনার বোধ হয় বিশেষ কোনো প্রয়োজন নেই।"

হারানবাবু কহিলেন, "না। তোমার বোধ হয় অন্যত্র বিশেষ প্রয়োজন আছে। তুমি যেতে পারো।"

ললিতা কথাটার ইঙ্গিত বুঝিতে পারিল। সে তৎক্ষণাৎ উদ্ধত ভাবে মাথা তুলিয়া ইঙ্গিতকে স্পষ্ট করিয়া দিয়া কহিল, "বিনয়বাবু আজ অনেক দিন পরে এসেছেন, তাঁর সঙ্গে গল্প করতে যাচ্ছি। ততক্ষণ আপনি নিজের লেখা যদি পড়তে চান তা হলে—না, ওই যা, সে কাগজখানা দিদি দেখছি কুটি কুটি করে ফেলেছেন। পরের লেখা যদি সহ্য করতে পারেন তা হলে এইগুলি দেখতে পারেন।"

বলিয়া কোণের টেবিল হইতে সযত্নরক্ষিত গোরার রচনাগুলি আনিয়া হারানবাবুর সম্মুখে রাখিয়া দ্রুতপদে ঘর হইতে বাহির হইয়া গেল।

হরিমোহিনী বিনয়কে পাইয়া অত্যন্ত আনন্দ অনুভব করিলেন। কেবল যে এই প্রিয়দর্শন যুবকের প্রতি স্নেহবশত তাহা নহে। এ বাড়িতে বাহিরের লোক যে-কেহ হরিমোহিনীর কাছে আসিয়াছে সকলেই তাঁহাকে যেন কোনো এক ভিন্ন শ্রেণীর প্রাণীর মতো দেখিয়াছে। তাহারা কলিকাতার লোক, প্রায় সকলেই ইংরেজি ও বাংলা লেখাপড়ায় তাঁহার অপেক্ষা শ্রেষ্ঠ—তাহাদের দূরত্ব ও অবজ্ঞার আঘাতে তিনি অত্যন্ত সংকুচিত হইয়া পড়িতেছিলেন। বিনয়কে তিনি আশ্রয়ের মতো

অনুভব করিলেন। বিনয়ও কলিকাতার লোক, হরিমোহিনী শুনিয়াছেন লেখাপড়াতেও সে বড়ো কম নয়— অথচ এই বিনয় তাঁহাকে কিছুমাত্র অশ্রদ্ধা করে না, তাঁহাকে আপন লোকের মতো দেখে, ইহাতে তাঁহার আত্মসম্মান একটা নির্ভর পাইল। বিশেষ করিয়া এই জন্যই অল্প পরিচয়েই বিনয় তাঁহার নিকট আত্মীয়ের স্থান লাভ করিল। তাঁহার মনে হইতে লাগিল, বিনয় তাঁহার বর্মের মতো হইয়া অন্য লোকের ঔদ্ধত্য হইতে তাঁহাকে রক্ষা করিবে। এ বাড়িতে তিনি অত্যন্ত বেশি প্রকাশ্য হইয়া পড়িয়াছিলেন— বিনয় যেন তাঁহার আবরণের মতো হইয়া তাঁহাকে আড়াল করিয়া রাখিবে।

হরিমোহিনীর কাছে বিনয় যাওয়ার অল্পক্ষণ পরেই ললিতা সেখানে কখনোই সহজে যাইত না— কিন্তু আজ হারানবাবুর গুপ্ত বিদ্রূপের আঘাতে সে সমস্ত সংকোচ ছিন্ন করিয়া যেন জোর করিয়া উপরের ঘরে গেল। শুধু গেল তাহা নহে, গিয়াই বিনয়ের সঙ্গে অজস্র কথাবার্তা আরম্ভ করিয়া দিল। তাহাদের সভা খুব জমিয়া উঠিল; এমনকি, মাঝে মাঝে তাহাদের হাসির শব্দ নীচের ঘরে একাকী আসীন হারানবাবুর কানের ভিতর দিয়া মরমে পশিয়া বিদ্ধ করিতে লাগিল। তিনি বেশিক্ষণ একলা থাকিতে পারিলেন না, বরদাসুন্দরীর সঙ্গে আলাপ করিয়া মনের আক্ষেপ নিবৃত্ত করিতে চেষ্টা করিলেন। বরদাসুন্দরী শুনিলেন যে, সুচরিতা হারানবাবুর সঙ্গে বিবাহে অসম্মতি জ্ঞাপন করিয়াছে। শুনিয়া তাঁহার পক্ষে ধৈর্য রক্ষা করা একেবারে অসম্ভব হইল। তিনি কহিলেন, "পানুবাবু, আপনি ভালোমানষি করলে চলবে না। ও যখন বার বার সম্মতি প্রকাশ করেছে এবং ব্রাহ্মসমাজ-সুদ্ধ সকলেই যখন এই বিয়ের জন্য অপেক্ষা করে আছে তখন ও আজ মাথা নাড়ল ব'লেই যে সমস্ত উল্‌টে যাবে এ কখনোই হতে দেওয়া চলবে না। আপনার দাবি আপনি কিছুতেই ছাড়বেন না বলে রাখছি, দেখি ও কী করতে পারে।"

এ সম্বন্ধে হারানবাবুকে উৎসাহ দেওয়া বাহুল্য— তিনি তখন কাঠের মতন শক্ত হইয়া বসিয়া মাথা তুলিয়া মনে মনে বলিতেছিলেন— 'অন প্রিন্সিপ্‌ল্ এ দাবি ছাড়া চলিবে না— আমার পক্ষে সুচরিতাকে ত্যাগ করা বেশি কথা নয়, কিন্তু ব্রাহ্মসমাজের মাথা হেঁট করিয়া দিতে পারিব না।'

বিনয় হরিমোহিনীর সহিত আত্মীয়তাকে পাকা করিয়া লইবার অভিপ্রায়ে আহারের আবদার করিয়া বসিয়াছিল। হরিমোহিনী তৎক্ষণাৎ ব্যস্ত হইয়া একটি ছোটো থালায় কিছু ভিজানো ছোলা, ছানা, মাখন, একটু চিনি, একটি কলা, এবং কাঁসার বাটিতে কিছু দুধ আনিয়া সযত্নে বিনয়ের সম্মুখে ধরিয়া দিয়াছেন। বিনয় হাসিয়া কহিল, "অসময়ে ক্ষুধা জানাইয়া মাসিকে বিপদে ফেলিব মনে করিয়াছিলাম,

কিন্তু আমি ঠকিলাম”— এই বলিয়া খুব আড়ম্বর করিয়া বিনয় আহারে বসিয়াছে এমন সময় বরদাসুন্দরী আসিয়া উপস্থিত হইলেন। বিনয় তাহার থালার উপরে যথাসম্ভব নত হইয়া নমস্কারের চেষ্টা করিয়া কহিল, “অনেকক্ষণ নীচে ছিলুম; আপনার সঙ্গে দেখা হল না।” বরদাসুন্দরী তাহার কোনো উত্তর না করিয়া সুচরিতার প্রতি লক্ষ করিয়া কহিলেন, “এই-যে ইনি এখানে! আমি যা ঠাউরেছিলুম তাই। সভা বসেছে। আমোদ করছেন। এ দিকে বেচারা হারানবাবু সকাল থেকে ওঁর জন্যে অপেক্ষা করে বসে রয়েছেন, যেন তিনি ওঁর বাগানের মালী। ছেলেবেলা থেকে ওদের মানুষ করলুম— কই বাপু, এত দিন তো ওদের এ-রকম ব্যবহার কখনো দেখি নি। কে জানে আজকাল এ-সব শিক্ষা কোথা থেকে পাচ্ছে। আমাদের পরিবারে যা কখনো ঘটতে পারত না আজকাল তাই আরম্ভ হয়েছে— সমাজের লোকের কাছে যে আমাদের মুখ দেখাবার জো রইল না। এত দিন ধরে এত করে যা শেখানো গেল সে সমস্তই দু দিনে বিসর্জন দিলে। এ কী সব কাণ্ড!”

হরিমোহিনী শশব্যস্ত হইয়া উঠিয়া সুচরিতাকে কহিলেন, “নীচে কেউ বসে আছেন আমি তো জানতেম না। বড়ো অন্যায় হয়ে গেছে তো। মা, যাও তুমি শীঘ্র যাও। আমি অপরাধ করে ফেলেছি।”

অপরাধ যে হরিমোহিনীর লেশমাত্র নহে ইহাই বলিবার জন্য ললিতা মুহূর্তের মধ্যে উদ্যত হইয়া উঠিয়াছিল। সুচরিতা গোপনে সবলে তাহার হাত চাপিয়া ধরিয়া তাহাকে নিরস্ত করিল এবং কোনো প্রতিবাদমাত্র না করিয়া নীচে চলিয়া গেল।

পূর্বেই বলিয়াছি বিনয় বরদাসুন্দরীর স্নেহ আকর্ষণ করিয়াছিল। বিনয় যে তাঁহাদের পরিবারের প্রভাবে পড়িয়া ক্রমে ব্রাহ্মসমাজে প্রবেশ করিবে এ সম্বন্ধে তাঁহার সন্দেহ ছিল না। বিনয়কে তিনি যেন নিজের হাতে গড়িয়া তুলিতেছেন বলিয়া একটা বিশেষ গর্ব অনুভব করিতেছিলেন; সে গর্ব তিনি তাঁহার বন্ধুদের মধ্যে কারও কারও কাছে প্রকাশও করিয়াছিলেন। সেই বিনয়কে আজ শত্রুপক্ষের শিবিরের মধ্যে প্রতিষ্ঠিত দেখিয়া তাঁহার মনের মধ্যে যেন একটা দাহ উপস্থিত হইল এবং নিজের কন্যা ললিতাকে বিনয়ের পুনঃপতনের সহায়কারী দেখিয়া তাঁহার চিত্তজ্বালা যে আরও দ্বিগুণ বাড়িয়া উঠিল সে কথা বলা বাহুল্য। তিনি রুক্ষস্বরে কহিলেন, “ললিতা, এখানে কি তোমার কোনো কাজ আছে?”

ললিতা কহিল, “হাঁ, বিনয়বাবু এসেছেন তাই—”

বরদাসুন্দরী কহিলেন, “বিনয়বাবু যাঁর কাছে এসেছেন তিনি ওঁর আতিথ্য করবেন, তুমি এখন নীচে এস, কাজ আছে।”

ললিতা স্থির করিল, হারানবাবু নিশ্চয়ই বিনয় ও তাহার দুই জনের নাম লইয়া মাকে এমন কিছু বলিয়াছেন যাহা বলিবার অধিকার তাঁহার নাই। এই অনুমান করিয়া তাহার মন অত্যন্ত শক্ত হইয়া উঠিল। সে অনাবশ্যক প্রগল্‌ভতার সহিত কহিল, "বিনয়বাবু অনেক দিন পরে এসেছেন ওঁর সঙ্গে একটু গল্প করে নিয়ে তার পরে আমি যাচ্ছি।"

বরদাসুন্দরী ললিতার কথার স্বরে বুঝিলেন, জোর খাটিবে না। হরিমোহিনীর সম্মুখেই পাছে তাঁহার পরাভব প্রকাশ হইয়া পড়ে এই ভয়ে তিনি আর-কিছু না বলিয়া এবং বিনয়কে কোনোপ্রকার সম্ভাষণ না করিয়া চলিয়া গেলেন।

ললিতা বিনয়ের সঙ্গে গল্প করিবার উৎসাহ তাহার মার কাছে প্রকাশ করিল বটে, কিন্তু বরদাসুন্দরী চলিয়া গেলে সে উৎসাহের কোনো লক্ষণ দেখা গেল না। তিন জনেই কেমন একপ্রকার কুণ্ঠিত হইয়া রহিল এবং অল্পক্ষণ পরেই ললিতা উঠিয়া গিয়া নিজের ঘরে প্রবেশ করিয়া দরজা বন্ধ করিয়া দিল।

এ বাড়িতে হরিমোহিনীর যে কিরূপ অবস্থা ঘটিয়াছে তাহা বিনয় স্পষ্টই বুঝিতে পারিল। কথা পাড়িয়া ক্রমশ হরিমোহিনীর পূর্ব-ইতিহাস সমস্তই সে শুনিয়া লইল। সকল কথার শেষে হরিমোহিনী কহিলেন, "বাবা, আমার মতো অনাথার পক্ষে সংসার ঠিক স্থান নয়। কোনো তীর্থে গিয়ে দেবসেবায় মন দিতে পারলেই আমার পক্ষে ভালো হত। আমার অল্প যে ক'টি টাকা বাকি রয়েছে তাতে আমার কিছুদিন চলে যেত, তার পরেও যদি বেঁচে থাকতুম তো পরের বাড়িতে রেঁধে খেয়েও আমার কোনোমতে দিন কেটে যেত। কাশীতে দেখে এলুম, এমন তো কত লোকের বেশ চলে যাচ্ছে। কিন্তু আমি পাপিষ্ঠা বলে সে কোনোমতেই পেরে উঠলুম না। একলা থাকলেই আমার সমস্ত দুঃখের কথা আমাকে যেন ঘিরে বসে, ঠাকুর-দেবতা কাউকে আমার কাছে আসতে দেয় না। ভয় হয় পাছে পাগল হয়ে যাই। যে মানুষ ডুবে মরছে তার পক্ষে ভেলা যেমন, রাধারানী আর সতীশ আমার পক্ষে তেমনি হয়ে উঠেছে— ওদের ছাড়বার কথা মনে করতে গেলেই দেখি আমার প্রাণ হাঁপিয়ে ওঠে। তাই আমার দিনরাত্রি ভয় হয় ওদের ছাড়তেই হবে— নইলে সব খুইয়ে আবার এই ক'দিনের মধ্যেই ওদের এত ভালোবাসতে গেলুম কী জন্যে? বাবা, তোমার কাছে বলতে আমার লজ্জা নেই, এদের দুটিকে পাওয়ার পর থেকে ঠাকুরের পুজো আমি মনের সঙ্গে করতে পেরেছি— এরা যদি যায় তবে আমার ঠাকুর তখনই কঠিন পাথর হয়ে যাবে।"

এই বলিয়া বস্ত্রাঞ্চলে হরিমোহিনী দুই চক্ষু মুছিলেন।

৪০

সুচরিতা নীচের ঘরে আসিয়া হারানবাবুর সম্মুখে দাঁড়াইল— কহিল, "আপনার কী কথা আছে বলুন।"

হারানবাবু কহিলেন, "বসো।"

সুচরিতা বসিল না, স্থির দাঁড়াইয়া রহিল।

হারানবাবু কহিলেন, "সুচরিতা, তুমি আমার প্রতি অন্যায় করছ।"

সুচরিতা কহিল, "আপনিও আমার প্রতি অন্যায় করছেন।"

হারানবাবু কহিলেন, "কেন, আমি তোমাকে যা কথা দিয়েছি এখনো তা—"

সুচরিতা মাঝখানে বাধা দিয়া কহিল, "ন্যায় অন্যায় কি শুধু কেবল কথায়? সেই কথার উপর জোর দিয়ে আপনি কাজে আমার প্রতি অত্যাচার করতে চান? একটা সত্য কি সহস্র মিথ্যার চেয়ে বড়ো নয়? আমি যদি এক শো বার ভুল করে থাকি তবে কি আপনি জোর করে আমার সেই ভুলকেই অগ্রগণ্য করবেন? আজ আমার যখন সেই ভুল ভেঙেছে তখন আমি আমার আগেকার কোনো কথাকে স্বীকার করব না— করলে আমার অন্যায় হবে।"

সুচরিতার যে এমন পরিবর্তন কী করিয়া সম্ভব হইতে পারে তাহা হারানবাবু কোনোমতেই বুঝিতে পারিলেন না। তাহার স্বাভাবিক স্তব্ধতা ও নম্রতা আজ এমন করিয়া ভাঙিয়া গেছে ইহা যে তাঁহারই দ্বারা ঘটিতে পারে তাহা অনুমান করিবার শক্তি ও বিনয় তাঁহার ছিল না। সুচরিতার নূতন সঙ্গীগুলির প্রতি মনে মনে দোষারোপ করিয়া তিনি জিজ্ঞাসা করিলেন, "তুমি কী ভুল করেছিলে?"

সুচরিতা কহিল, "সে কথা কেন আমাকে জিজ্ঞাসা করছেন? পূর্বে মত ছিল, এখন আমার মত নেই এই কি যথেষ্ট নয়?"

হারানবাবু কহিলেন, "ব্রাহ্মসমাজের কাছে যে আমাদের জবাবদিহি আছে। সমাজের লোকের কাছে তুমিই বা কী বলবে আমিই বা কী বলব?"

সুচরিতা কহিল, "আমি কোনো কথাই বলব না। আপনি যদি বলতে ইচ্ছা করেন তবে বলবেন, সুচরিতার বয়স অল্প, ওর বুদ্ধি নেই, ওর মতি অস্থির। যেমন ইচ্ছা তেমনি বলবেন। কিন্তু এ সম্বন্ধে এই আমাদের শেষ কথা হয়ে গেল।"

হারানবাবু কহিলেন, "শেষ কথা হতেই পারে না। পরেশবাবু যদি—"

বলিতে বলিতেই পরেশবাবু আসিয়া উপস্থিত হইলেন; কহিলেন, "কী পানুবাবু, আমার কথা কী বলছেন?"

সুচরিতা তখন ঘর হইতে বাহির হইয়া যাইতেছিল। হারানবাবু ডাকিয়া কহিলেন, "সুচরিতা যেয়ো না, পরেশবাবুর কাছে কথাটা হয়ে যাক।"

সুচরিতা ফিরিয়া দাঁড়াইল। হারানবাবু কহিলেন, "পরেশবাবু, এতদিন পরে আজ সুচরিতা বলছেন বিবাহে ওঁর মত নেই! এত বড়ো গুরুতর বিষয় নিয়ে কি এতদিন ওঁর খেলা করা উচিত ছিল? এই-যে কদর্য উপসর্গটা ঘটল এজন্য কি আপনাকেও দায়ী হতে হবে না?"

পরেশবাবু সুচরিতার মাথায় হাত বুলাইয়া স্নিগ্ধস্বরে কহিলেন, "মা, তোমার এখানে থাকবার দরকার নেই, তুমি যাও।"

এই সামান্য কথাটুকু শুনিবামাত্র এক মুহূর্তে অশ্রুজলে সুচরিতার দুই চোখ ভাসিয়া গেল এবং সে তাড়াতাড়ি সেখান হইতে চলিয়া গেল।

পরেশবাবু কহিলেন, "সুচরিতা যে নিজের মন ভালো করে না বুঝেই বিবাহে সম্মতি দিয়েছিল এই সন্দেহ অনেক দিন থেকে আমার মনে উদয় হওয়াতেই, সমাজের লোকের সামনে আপনাদের সম্বন্ধ পাকা করার বিষয়ে আমি আপনার অনুরোধ পালন করতে পারি নি।"

হারানবাবু কহিলেন, "সুচরিতা তখন নিজের মন ঠিক বুঝেই সম্মতি দিয়েছিল, এখনই না বুঝে অসম্মতি দিচ্ছে— এরকম সন্দেহ আপনার মনে উদয় হচ্ছে না?"

পরেশবাবু কহিলেন, "দুটোই হতে পারে, কিন্তু এরকম সন্দেহের স্থলে তো বিবাহ হতে পারে না।"

হারানবাবু কহিলেন, "আপনি সুচরিতাকে সৎপরামর্শ দেবেন না?"

পরেশবাবু কহিলেন, "আপনি নিশ্চয় জানেন, সুচরিতাকে আমি কখনো সাধ্যমত অসৎপরামর্শ দিতে পারি নে।"

হারানবাবু কহিলেন, "তাই যদি হ'ত, তা হলে সুচরিতার এরকম পরিণাম কখনোই ঘটতে পারত না। আপনার পরিবারে আজকাল যে-সব ব্যাপার আরম্ভ হয়েছে এ যে সমস্তই আপনার অবিবেচনার ফল, এ কথা আমি আপনাকে মুখের সামনেই বলছি।"

পরেশবাবু ঈষৎ হাসিয়া কহিলেন, "এ তো আপনি ঠিক কথাই বলছেন— আমার পরিবারের সমস্ত ফলাফলের দায়িত্ব আমি নেব না তো কে নেবে?"

হারানবাবু কহিলেন, "এজন্যে আপনাকে অনুতাপ করতে হবে— সে আমি বলে রাখছি।"

পরেশবাবু কহিলেন, "অনুতাপ তো ঈশ্বরের দয়া। অপরাধকেই ভয় করি,

পানুবাবু, অনুতাপকে নয়।"

সুচরিতা ঘরে প্রবেশ করিয়া পরেশবাবুর হাত ধরিয়া কহিল, "বাবা, তোমার উপাসনার সময় হয়েছে।"

পরেশবাবু কহিলেন, "পানুবাবু, তবে কি একটু বসবেন?"

হারানবাবু কহিলেন, "না।"

বলিয়া দ্রুতপদে চলিয়া গেলেন।

৪১

একই সময়ে নিজের অন্তরের সঙ্গে, আবার নিজের বাহিরের সঙ্গে সুচরিতার যে সংগ্রাম বাধিয়া উঠিয়াছে তাহাতে তাহাকে ভীত করিয়া তুলিয়াছে। গোরার প্রতি তাহার যে মনের ভাব এতদিন তাহার অলক্ষ্যে বল পাইয়া উঠিয়াছিল এবং গোরার জেলে যাওয়ার পর হইতে যাহা তাহার নিজের কাছে সম্পূর্ণ সুস্পষ্ট এবং দুর্নিবাররূপে দেখা দিয়াছে তাহা লইয়া সে যে কী করিবে, তাহার পরিণাম যে কী, তাহা সে কিছুই ভাবিয়া পায় না— সে কথা কাহাকেও বলিতে পারে না, নিজের কাছে নিজে কুণ্ঠিত হইয়া থাকে। এই নিগূঢ় বেদনাটাকে লইয়া সে গোপনে বসিয়া নিজের সঙ্গে যে একটা বোঝাপড়া করিয়া লইবে তাহার সে নিভৃত অবকাশটুকুও নাই— হারানবাবু তাহার দ্বারের কাছে তাঁহাদের সমস্ত সমাজকে জাগ্রত করিয়া তুলিবার উপক্রম করিয়াছেন, এমন-কি ছাপার কাগজের ঢাকেও কাঠি পড়িবার লক্ষণ দেখা যাইতেছে। ইহার উপরেও তাহার মাসির সমস্যা এমন হইয়া উঠিয়াছে যে অতিসত্বর তাহার একটা কোনো মীমাংসা না করিলে এক দিনও আর চলে না। সুচরিতা বুঝিয়াছে এবার তাহার জীবনের একটা সন্ধিক্ষণ আসিয়াছে, চিরপরিচিত পথে চিরাভ্যস্ত নিশ্চিন্তভাবে চলিবার দিন আর নাই।

এই তাহার সংকটের সময় তাহার একমাত্র অবলম্বন ছিল পরেশবাবু। তাঁহার কাছে সে পরামর্শ চাহে নাই, উপদেশ চাহে নাই; অনেক কথা ছিল যাহা পরেশবাবুর সম্মুখে সে উপস্থিত করিতে পারিত না এবং এমন অনেক কথা ছিল যাহা লজ্জাকর হীনতাবশতই পরেশবাবুর কাছে প্রকাশের অযোগ্য। কেবল পরেশবাবুর জীবন, পরেশবাবুর সঙ্গমাত্র তাহাকে যেন নিঃশব্দে কোন্ পিতৃক্রোড়ে কোন্ মাতৃবক্ষে আকর্ষণ করিয়া লইত।

এখন শীতের দিনে সন্ধ্যার সময় পরেশবাবু বাগানে যাইতেন না। বাড়ির পশ্চিম দিকের একটি ছোটো ঘরে মুক্ত দ্বারের সম্মুখে একখানি আসন পাতিয়া তিনি

উপাসনায় বসিতেন, তাঁহার শুক্লকেশমণ্ডিত শান্তমুখের উপর সূর্যাস্তের আভা আসিয়া পড়িত। সেই সময়ে সুচরিতা নিঃশব্দপদে চুপ করিয়া তাঁহার কাছে আসিয়া বসিত। নিজের অশান্ত ব্যথিত চিত্তটিকে সে যেন পরেশের উপাসনার গভীরতার মাঝখানে নিমজ্জিত করিয়া রাখিত। আজকাল উপাসনান্তে প্রায়ই পরেশ দেখিতে পাইতেন তাঁহার এই কন্যাটি, এই ছাত্রীটি স্তব্ধ হইয়া তাঁহার কাছে বসিয়া আছে; তখন তিনি একটি অনির্বচনীয় আধ্যাত্মিক মাধুর্যের দ্বারা এই বালিকাটিকে পরিবেষ্টিত দেখিয়া সমস্ত অন্তঃকরণ দিয়া নিঃশব্দে ইহাকে আশীর্বাদ করিতেন।

ভূমার সহিত মিলনকেই জীবনের একমাত্র লক্ষ্য করিয়াছিলেন বলিয়া যাহা শ্রেয়তম এবং সত্যতম পরেশের চিত্ত সর্বদাই তাহার অভিমুখ ছিল। এইজন্য সংসার কোনোমতেই তাঁহার কাছে অত্যন্ত গুরুতর হইয়া উঠিতে পারিত না। এইরূপে নিজের মধ্যে তিনি একটি স্বাধীনতা লাভ করিয়াছিলেন বলিয়াই মত বা আচরণ লইয়া তিনি অন্যের প্রতি কোনোপ্রকার জবর্দস্তি করিতে পারিতেন না। মঙ্গলের প্রতি নির্ভর এবং সংসারের প্রতি ধৈর্য তাঁহার পক্ষে অত্যন্ত স্বাভাবিক ছিল। ইহা তাঁহার এত অধিক পরিমাণে ছিল যে সাম্প্রদায়িক লোকের কাছে তিনি নিন্দিত হইতেন, কিন্তু নিন্দাকে তিনি এমন করিয়া গ্রহণ করিতে পারিতেন যে হয়তো তাহা তাঁহাকে আঘাত করিত, কিন্তু তাঁহাকে বিদ্ধ করিয়া থাকিত না। তিনি মনের মধ্যে এই কথাটাই কেবলই থাকিয়া থাকিয়া আবৃত্তি করিতেন— 'আমি আর-কাহারও হাত হইতে কিছুই লইব না, আমি তাঁহার হাত হইতেই সমস্ত লইব।'

পরেশের জীবনের এই গভীর নিস্তব্ধ শান্তির স্পর্শ লাভ করিবার জন্য আজকাল সুচরিতা নানা উপলক্ষ্যেই তাঁহার কাছে আসিয়া উপস্থিত হয়। এই অনভিজ্ঞ বালিকা-বয়সে তাহার বিরুদ্ধ হৃদয় এবং বিরুদ্ধ সংসার যখন তাহাকে একেবারে উদ্‌ভ্রান্ত করিয়া তুলিয়াছে তখন সে বার বার কেবল মনে করিয়াছে, 'বাবার পা দুখানা মাথায় চাপিয়া ধরিয়া খানিকক্ষণের জন্য যদি মাটিতে পড়িয়া থাকিতে পারি তবে আমার মন শান্তিতে ভরিয়া উঠে।'

এইরূপে সুচরিতা মনে ভাবিতেছিল, সে মনের সমস্ত শক্তিকে জাগ্রত করিয়া অবিচলিত ধৈর্যের সহিত সমস্ত আঘাতকে ঠেকাইয়া রাখিবে, অবশেষে সমস্ত প্রতিকূলতা আপনি পরাস্ত হইয়া যাইবে। কিন্তু সেরূপ ঘটিল না, তাহাকে অপরিচিত পথে বাহির হইতে হইল।

বরদাসুন্দরী যখন দেখিলেন রাগ করিয়া, ভর্ৎসনা করিয়া, সুচরিতাকে টলানো সম্ভব নহে এবং পরেশকেও সহায়রূপে পাইবার কোনো আশা নাই, তখন হরিমোহিনীর

প্রতি তাঁহার ক্রোধ অত্যন্ত দুর্দান্ত হইয়া উঠিল। তাঁহার গৃহের মধ্যে হরিমোহিনীর অস্তিত্ব তাঁহাকে উঠিতে বসিতে যন্ত্রণা দিতে লাগিল।

সেদিন তাঁহার পিতার মৃত্যুদিনের বার্ষিক উপাসনা উপলক্ষ্যে তিনি বিনয়কে নিমন্ত্রণ করিয়াছিলেন। উপাসনা সন্ধ্যার সময় হইবে, তৎপূর্বেই তিনি সভাগৃহ সাজাইয়া রাখিতেছিলেন; সুচরিতা এবং অন্য মেয়েরাও তাঁহার সহায়তা করিতেছিল।

এমন সময় তাঁহার চোখে পড়িল বিনয় পাশের সিঁড়ি দিয়া উপরে হরিমোহিনীর নিকট যাইতেছে। মন যখন ভারাক্রান্ত থাকে তখন ক্ষুদ্র ঘটনাও বড়ো হইয়া উঠে। বিনয়ের এই উপরের ঘরে যাওয়া এক মুহূর্তে তাঁহার কাছে এমন অসহ্য হইয়া উঠিল যে তিনি ঘর সাজানো ফেলিয়া তৎক্ষণাৎ হরিমোহিনীর কাছে গিয়া উপস্থিত হইলেন। দেখিলেন, বিনয় মাদুরে বসিয়া আত্মীয়ের ন্যায় বিশ্রব্ধভাবে হরিমোহিনীর সহিত কথা কহিতেছে।

বরদাসুন্দরী বলিয়া উঠিলেন, "দেখো, তুমি আমাদের এখানে যতদিন খুশি থাকো, আমি তোমাকে আদর যত্ন করেই রাখব। কিন্তু আমি বলছি, তোমার ওই ঠাকুরকে এখানে রাখা চলবে না।"

হরিমোহিনী চিরকাল পাড়াগাঁয়েই থাকিতেন। ব্রাহ্মদের সম্বন্ধে তাঁহার ধারণা ছিল যে, তাহারা খৃস্টানেরই শাখাবিশেষ, সুতরাং তাহাদেরই সংস্রব সম্বন্ধে বিচার করিবার বিষয় আছে। কিন্তু তাহারাও যে তাঁহার সম্বন্ধে সংকোচ অনুভব করিতে পারে ইহা তিনি এই কয় দিনে ক্রমশই বুঝিতে পারিতেছিলেন। কী করা কর্তব্য ব্যাকুল হইয়া চিন্তা করিতেছিলেন, এমন সময়ে আজ বরদাসুন্দরীর মুখে এই কথা শুনিয়া তিনি বুঝিলেন যে, আর চিন্তা করিবার সময় নাই— যাহা হয় একটা-কিছু স্থির করিতে হইবে। প্রথমে ভাবিলেন কলিকাতায় একটা কোথাও বাসা লইয়া থাকিবেন, তাহা হইলে মাঝে মাঝে সুচরিতা ও সতীশকে দেখিতে পাইবেন। কিন্তু তাঁহার যে অল্প সম্বল তাহাতে কলিকাতার খরচ চলিবে না।

বরদাসুন্দরী অকস্মাৎ ঝড়ের মতো আসিয়া যখন চলিয়া গেলেন, তখন বিনয় মাথা হেঁট করিয়া চুপ করিয়া বসিয়া রহিল।

কিছুক্ষণ চুপ করিয়া থাকিয়া হরিমোহিনী বলিয়া উঠিলেন, "আমি তীর্থে যাব, তোমরা কেউ আমাকে পৌঁছে দিয়ে আসতে পারবে বাবা?"

বিনয় কহিল, "খুব পারব। কিন্তু তার আয়োজন করতে তো দু-চার দিন দেরি হবে, ততদিন চলো মাসি, তুমি আমার মার কাছে গিয়ে থাকবে।"

হরিমোহিনী কহিলেন, "বাবা, আমার ভার বিষম ভার। বিধাতা আমার কপালের উপর কি বোঝা চাপিয়েছেন জানি নে, আমাকে কেউ বইতে পারে না। আমার শ্বশুরবাড়িতেও যখন আমার ভার সইল না তখনই আমার বোঝা উচিত ছিল। কিন্তু বড়ো অবুঝ মন বাবা— বুক যে খালি হয়ে গেছে, সেইটে ভরাবার জন্যে কেবলই ঘুরে ঘুরে বেড়াচ্ছি, আমার পোড়া ভাগ্যও যে সঙ্গে সঙ্গে চলেছে। আর থাক্ বাবা, আর কারও বাড়িতে গিয়ে কাজ নেই— যিনি বিশ্বের বোঝা ব'ন তাঁরই পাদপদ্মে এবার আমি আশ্রয় গ্রহণ করব— আর আমি পারি নে।"

বলিয়া বার বার করিয়া দুই চক্ষু মুছিতে লাগিলেন।

বিনয় কহিল, "সে বললে হবে না মাসি! আমার মার সঙ্গে অন্য কারও তুলনা করলে চলবে না। যিনি নিজের জীবনের সমস্ত ভার ভগবানকে সমর্পণ করতে পেরেছেন, তিনি অন্যের ভার বইতে ক্লেশ বোধ করেন না। যেমন আমার মা— আর যেমন এখানে দেখলেন পরেশবাবু। সে আমি শুনব না— এক বার আমার তীর্থে তোমাকে বেড়িয়ে নিয়ে আসব, তার পরে তোমার তীর্থ আমি দেখতে যাব।"

হরিমোহিনী কহিলেন, "তাঁদের তা হলে তো এক বার খবর দিয়ে—"

বিনয় কহিল, "আমরা গেলেই মা খবর পাবেন— সেইটেই হবে পাকা খবর।"

হরিমোহিনী কহিলেন, "তা হলে কাল সকালে—"

বিনয় কহিল, "দরকার কী? আজ রাত্রেই গেলে হবে।"

সন্ধ্যার সময় সুচরিতা আসিয়া কহিল, "বিনয়বাবু, মা আপনাকে ডাকতে পাঠালেন। উপাসনার সময় হয়েছে।"

বিনয় কহিল, "মাসির সঙ্গে কথা আছে, আজ আমি যেতে পারব না।"

আসল কথা, আজ বিনয় বরদাসুন্দরীর উপাসনার নিমন্ত্রণ কোনোমতে স্বীকার করিতে পারিল না। তাহার মনে হইল সমস্তই বিড়ম্বনা।

হরিমোহিনী ব্যস্তসমস্ত হইয়া কহিলেন, "বাবা বিনয়, যাও তুমি। আমার সঙ্গে কথাবার্তা সে পরে হবে। তোমাদের কাজকর্ম আগে হয়ে যাক, তার পরে তুমি এসো।"

সুচরিতা কহিল, "আপনি এলে কিন্তু ভালো হয়।"

বিনয় বুঝিল সে সভাক্ষেত্রে না গেলে এই পরিবারে যে বিপ্লবের সূত্রপাত হইয়াছে তাহাকে কিছু পরিমাণে আরও অগ্রসর করিয়া দেওয়া হইবে। এইজন্য সে উপাসনাস্থলে গেল, কিন্তু তাহাতেও সম্পূর্ণ ফললাভ হইল না।

উপাসনার পর আহার ছিল— বিনয় কহিল, "আজ আমার ক্ষুধা নেই।"

বরদাসুন্দরী কহিলেন, "ক্ষুধার অপরাধ নেই। আপনি তো উপরেই খাওয়া সেরে এসেছেন।"

বিনয় হাসিয়া কহিল, "হাঁ, লোভী লোকের এইরকম দশাই ঘটে। উপস্থিতের প্রলোভনে ভবিষ্যৎ খুইয়ে বসে।" এই বলিয়া বিনয় প্রস্থানের উদ্যোগ করিল।

বরদাসুন্দরী জিজ্ঞাসা করিলেন, "উপরে যাচ্ছেন বুঝি ?"

বিনয় সংক্ষেপে কেবল 'হাঁ' বলিয়া বাহির হইয়া গেল। দ্বারের কাছে সুচরিতা ছিল, তাহাকে মৃদুস্বরে কহিল, "দিদি, এক বার মাসির কাছে যাবেন, বিশেষ কথা আছে।"

ললিতা আতিথ্যে নিযুক্ত ছিল। এক সময় সে হারানবাবুর কাছে আসিতেই তিনি অকারণে বলিয়া উঠিলেন, "বিনয়বাবু তো এখানে নেই, তিনি উপরে গিয়েছেন।"

শুনিয়াই ললিতা সেখানে দাঁড়াইয়া তাঁহার মুখের দিকে চোখ তুলিয়া অসংকোচে কহিল, "জানি। তিনি আমার সঙ্গে না দেখা করে যাবেন না। আমার এখানকার কাজ সারা হলেই উপরে যাব এখন।"

ললিতাকে কিছুমাত্র কুণ্ঠিত করিতে না পারিয়া হারানের অন্তররুদ্ধ দাহ আরও বাড়িয়া উঠিতে লাগিল। বিনয় সুচরিতাকে হঠাৎ কী একটা বলিয়া গেল এবং সুচরিতা অনতিকাল পরেই তাহার অনুসরণ করিল, ইহাও হারানবাবুর লক্ষ এড়াইতে পারে নাই। তিনি আজ সুচরিতার সহিত আলাপের উপলক্ষ্য সন্ধান করিয়া বারম্বার অকৃতার্থ হইয়াছেন — দুই-এক বার সুচরিতা তাঁহার সুস্পষ্ট আহ্বান এমন করিয়া এড়াইয়া গেছে যে সভাস্থ লোকের কাছে হারানবাবু নিজেকে অপদস্থ জ্ঞান করিয়াছেন। ইহাতে তাঁহার মন সুস্থ ছিল না।

সুচরিতা উপরে গিয়া দেখিল হরিমোহিনী তাঁহার জিনিসপত্র গুছাইয়া এমনভাবে বসিয়া আছেন যেন এখনই কোথায় যাইবেন। সুচরিতা জিজ্ঞাসা করিল, "মাসি, এ কী ?"

হরিমোহিনী তাহার কোনো উত্তর দিতে না পারিয়া কাঁদিয়া ফেলিলেন এবং কহিলেন, "সতীশ কোথায় আছে তাকে এক বার ডেকে দাও মা!"

সুচরিতা বিনয়ের মুখের দিকে চাহিতেই বিনয় কহিল, "এ বাড়িতে মাসি থাকলে সকলেরই অসুবিধে হয়, তাই আমি ওঁকে মার কাছে নিয়ে যাচ্ছি।"

হরিমোহিনী কহিলেন, "সেখান থেকে আমি তীর্থে যাব মনে করেছি! আমার মতো লোকের কারও বাড়িতে এরকম করে থাকা ভালো হয় না। চিরদিন লোকে আমাকে এমন করে সহ্যই বা করবে কেন ?"

সুচরিতা নিজেই এ কথা কয়েক দিন হইতে ভাবিতেছিল। এ বাড়িতে বাস করা যে তাহার মাসির পক্ষে অপমান তাহা সে অনুভব করিয়াছিল, সুতরাং সে কোনো উত্তর দিতে পারিল না। চুপ করিয়া তাঁহার কাছে গিয়া বসিয়া রহিল। রাত্রি হইয়াছে। ঘরে প্রদীপ জ্বালা হয় নাই। কলিকাতার হেমন্তের অস্বচ্ছ আকাশে তারাগুলি বাষ্পাচ্ছন্ন। কাহাদের চোখ দিয়া জল পড়িতে লাগিল তাহা সেই অন্ধকারে দেখা গেল না।

সিঁড়ি হইতে সতীশের উচ্চকণ্ঠে 'মাসিমা' ধ্বনি শুনা গেল। "কী বাবা, এস বাবা" বলিয়া হরিমোহিনী তাড়াতাড়ি উঠিয়া পড়িলেন। সুচরিতা কহিল, "মাসিমা, আজ রাত্রে কোথাও যাওয়া হতেই পারে না, কাল সকালে সমস্ত ঠিক করা যাবে। বাবাকে ভালো করে না বলে তুমি কী করে যেতে পারবে বলো। সে যে বড়ো অন্যায় হবে।"

বিনয় বরদাসুন্দরী-কর্তৃক হরিমোহিনীর অপমানে উত্তেজিত হইয়া এ কথা ভাবে নাই। সে স্থির করিয়াছিল এক রাত্রিও মাসির এ বাড়িতে থাকা উচিত হইবে না— এবং আশ্রয়ের অভাবেই যে হরিমোহিনী সমস্ত সহ্য করিয়া এ বাড়িতে রহিয়াছেন বরদাসুন্দরীর সেই ধারণা দূর করিবার জন্য বিনয় হরিমোহিনীকে এখান হইতে লইয়া যাইতে লেশমাত্র বিলম্ব করিতে চাহিতেছিল না। সুচরিতার কথা শুনিয়া বিনয়ের হঠাৎ মনে পড়িয়া গেল যে, এ বাড়িতে বরদাসুন্দরীর সঙ্গেই যে হরিমোহিনীর একমাত্র এবং সর্বপ্রধান সম্বন্ধ তাহা নহে। যে ব্যক্তি অপমান করিয়াছে তাহাকেই বড়ো করিয়া দেখিতে হইবে আর যে লোক উদারভাবে আত্মীয়ের মতো আশ্রয় দিয়াছে তাহাকে ভুলিয়া যাইতে হইবে এ তো ঠিক নহে।

বিনয় বলিয়া উঠিল, "সে ঠিক কথা। পরেশবাবুকে না জানিয়ে কোনোমতেই যাওয়া যায় না।"

সতীশ আসিয়াই কহিল, "মাসিমা, জান রাশিয়ানরা ভারতবর্ষ আক্রমণ করতে আসছে ? ভারি মজা হবে।"

বিনয় জিজ্ঞাসা করিল, "তুমি কার দলে ?"

সতীশ কহিল, "আমি রাশিয়ানের দলে।"

বিনয় কহিল, "তা হলে রাশিয়ানের আর ভাবনা নেই।"

এইরূপে সতীশ মাসিমার সভা জমাইয়া তুলিতেই সুচরিতা আস্তে আস্তে সেখান হইতে উঠিয়া নীচে চলিয়া গেল।

সুচরিতা জানিত, শুইতে যাইবার পূর্বে পরেশবাবু তাঁহার কোনো একটি প্রিয় বই খানিকটা করিয়া পড়িতেন। কতদিন এইরূপ সময়ে সুচরিতা তাঁহার কাছে

আসিয়া বসিয়াছে এবং সুচরিতার অনুরোধে পরেশবাবু তাহাকেও পড়িয়া শুনাইয়াছেন।

আজও তাঁহার নির্জন ঘরে পরেশবাবু আলোটি জ্বালাইয়া এমার্সনের গ্রন্থ পড়িতেছিলেন। সুচরিতা ধীরে ধীরে তাঁহার পাশে চৌকি টানিয়া লইয়া বসিল। পরেশবাবু বইখানি রাখিয়া এক বার তাহার মুখের দিকে চাহিলেন। সুচরিতার সংকল্প ভঙ্গ হইল— সে সংসারের কোনো কথাই তুলিতে পারিল না। কহিল, "বাবা, আমাকে পড়ে শোনাও।"

পরেশবাবু তাহাকে পড়িয়া বুঝাইয়া দিতে লাগিলেন। রাত্রি দশটা বাজিয়া গেলে পড়া শেষ হইল। তখনো সুচরিতা নিদ্রার পূর্বে পরেশবাবুর মনে কোনো-প্রকার ক্ষোভ পাছে জন্মে এইজন্য কোনো কথা না বলিয়া ধীরে ধীরে চলিয়া যাইতেছিল।

পরেশবাবু তাহাকে স্নেহস্বরে ডাকিলেন, "রাধে!"

সে তখন ফিরিয়া আসিল। পরেশবাবু কহিলেন, "তুমি তোমার মাসির কথা আমাকে বলতে এসেছিলে?"

পরেশবাবু তাহার মনের কথা জানিতে পারিয়াছেন জানিয়া সুচরিতা বিস্মিত হইয়া বলিল, "হাঁ বাবা, কিন্তু আজ থাক্‌, কাল সকালে কথা হবে।"

পরেশবাবু কহিলেন, "বসো।"

সুচরিতা বসিলে তিনি কহিলেন, "তোমার মাসির এখানে কষ্ট হচ্ছে সে কথা আমি চিন্তা করেছি। তাঁর ধর্মবিশ্বাস ও আচরণ লাবণ্যর মার সংস্কারে যে এত বেশি আঘাত দেবে তা আমি আগে ঠিক জানতে পারি নি। যখন দেখছি তাঁকে পীড়া দিচ্ছে তখন এ বাড়িতে তোমার মাসিকে রাখলে তিনি সংকুচিত হয়ে থাকবেন।"

সুচরিতা কহিল, "আমার মাসি এখান থেকে যাবার জন্যেই প্রস্তুত হয়েছেন।"

পরেশবাবু কহিলেন, "আমি জানতুম যে তিনি যাবেন। তোমরা দুজনেই তাঁর একমাত্র আত্মীয়— তোমরা তাঁকে এমন অনাথার মতো বিদায় দিতে পারবে না সেও আমি জানি। তাই আমি এ কয়দিন এ সম্বন্ধে ভাবছিলুম।"

তাহার মাসি কী সংকটে পড়িয়াছেন পরেশবাবু যে তাহা বুঝিয়াছেন ও তাহা লইয়া ভাবিতেছেন এ কথা সুচরিতা একেবারেই অনুমান করে নাই। পাছে তিনি জানিতে পারিয়া বেদনা বোধ করেন এই ভয়ে সে এতদিন অত্যন্ত সাবধানে চলিতেছিল— আজ পরেশবাবুর কথা শুনিয়া সে আশ্চর্য হইয়া গেল এবং তাহার চোখের পাতা ছল্‌ছল্‌ করিয়া আসিল।

পরেশবাবু কহিলেন, "তোমার মাসির জন্যে আমি একটি বাড়ি ঠিক করে রেখেছি।"

সুচরিতা কহিল, "কিন্তু তিনি তো—"

পরেশবাবু। ভাড়া দিতে পারবেন না। ভাড়া তিনি কেন দেবেন? তুমি ভাড়া দেবে।

সুচরিতা অবাক হইয়া পরেশবাবুর মুখের দিকে চাহিয়া রহিল। পরেশবাবু হাসিয়া কহিলেন, "তোমারই বাড়িতে থাকতে দিয়ো, ভাড়া দিতে হবে না।"

সুচরিতা আরও বিস্মিত হইল। পরেশবাবু কহিলেন, "কলকাতায় তোমাদের দুটো বাড়ি আছে জান না! একটি তোমার, একটি সতীশের। মৃত্যুর সময়ে তোমার বাবা আমার হাতে কিছু টাকা দিয়ে যান। আমি তাই খাটিয়ে বাড়িয়ে তুলে কলকাতায় দুটো বাড়ি কিনেছি। এত দিন তার ভাড়া পাচ্ছিলুম, তাও জমছিল। তোমার বাড়ির ভাড়াটে অল্পদিন হল উঠেও গেছে— সেখানে তোমার মাসির থাকবার কোনো অসুবিধা হবে না।"

সুচরিতা কহিল, "সেখানে তিনি কি একলা থাকতে পারবেন?"

পরেশবাবু কহিলেন, "তোমরা তাঁর আপনার লোক থাকতে তাঁকে একলা থাকতে হবে কেন?"

সুচরিতা কহিল, "সেই কথাই তোমাকে বলবার জন্যে আজ এসেছিলুম। মাসি চলে যাবার জন্যে প্রস্তুত হয়েছেন, আমি ভাবছিলুম আমি একলা কী করে তাঁকে যেতে দেব। তাই তোমার উপদেশ নেব বলে এসেছি। তুমি যা বলবে আমি তাই করব।"

পরেশবাবু কহিলেন, "আমাদের বাসার গায়েই এই-যে গলি, এই গলির দুটো-তিনটে বাড়ি পরেই তোমার বাড়ি— ওই বারান্দায় দাঁড়ালে সে বাড়ি দেখা যায়। সেখানে তোমরা থাকলে নিতান্ত অরক্ষিত অবস্থায় থাকতে হবে না। আমি তোমাদের দেখতে শুনতে পারব।"

সুচরিতার বুকের উপর হইতে একটা মস্ত পাথর নামিয়া গেল। 'বাবাকে ছাড়িয়া কেমন করিয়া যাইব' এই চিন্তার সে কোনো অবধি পাইতেছিল না। কিন্তু যাইতেই হইবে ইহাও তাহার কাছে নিশ্চিত হইয়া উঠিয়াছিল।

সুচরিতা আবেগপরিপূর্ণ হৃদয় লইয়া চুপ করিয়া পরেশবাবুর কাছে বসিয়া রহিল। পরেশবাবুও স্তব্ধ হইয়া নিজের অন্তঃকরণের মধ্যে নিজেকে গভীরভাবে নিহিত করিয়া বসিয়া রহিলেন। সুচরিতা তাঁহার শিষ্যা, তাঁহার কন্যা, তাঁহার সুহৃদ্।

সে তাঁহার জীবনের, এমন-কি তাঁহার ঈশ্বরোপাসনার সঙ্গে জড়িত হইয়া গিয়াছিল। যেদিন সে নিঃশব্দে আসিয়া তাঁহার উপাসনার সহিত যোগ দিত সেদিন তাঁহার উপাসনা যেন বিশেষ পূর্ণতা লাভ করিত। প্রতিদিন সুচরিতার জীবনকে মঙ্গলপূর্ণ স্নেহের দ্বারা গড়িতে গড়িতে তিনি নিজের জীবনকেও একটি বিশেষ পরিণতি দান করিতেছিলেন। সুচরিতা যেমন ভক্তি যেমন একান্ত নম্রতার সহিত তাঁহার কাছে আসিয়া দাঁড়াইয়াছিল এমন করিয়া আর-কেহ তাঁহার কাছে আসে নাই; ফুল যেমন করিয়া আকাশের দিকে তাকায় সে তেমনি করিয়া তাঁহার দিকে তাহার সমস্ত প্রকৃতিকে উন্মুখ এবং উদ্‌ঘাটিত করিয়া দিয়াছিল। এমন একাগ্রভাবে কেহ কাছে আসিলে মানুষের দান করিবার শক্তি আপনি বাড়িয়া যায়— অন্তঃকরণ জলভারনম্র মেঘের মতো পরিপূর্ণতার দ্বারা নত হইয়া পড়ে। নিজের যাহা-কিছু সত্য, যাহা-কিছু শ্রেষ্ঠ তাহা কোনো অনুকূল চিত্তের নিকট প্রতিদিন দান করিবার সুযোগের মতো এমন শুভযোগ মানুষের কাছে আর-কিছু হইতেই পারে না; সেই দুর্লভ সুযোগ সুচরিতা পরেশকে দিয়াছিল। এজন্য সুচরিতার সঙ্গে তাঁহার সম্বন্ধ অত্যন্ত গভীর হইয়াছিল। আজ সেই সুচরিতার সঙ্গে তাঁহার বাহ্য সম্পর্ক বিচ্ছিন্ন করিবার সময় উপস্থিত হইয়াছে— ফলকে নিজের জীবনরসে পরিপক্ব করিয়া তুলিয়া তাহাকে নিজের নিকট হইতে মুক্ত করিয়া দিতে হইবে। এজন্য তিনি মনের মধ্যে যে বেদনা অনুভব করিতেছিলেন সেই নিগূঢ় বেদনাটিকে তিনি অন্তর্যামীর নিকট নিবেদন করিয়া দিতেছিলেন। সুচরিতার পাথেয় সঞ্চয় হইয়াছে, এখন নিজের শক্তিতে প্রশস্ত পথে সুখে-দুঃখে আঘাত-প্রতিঘাতে নূতন অভিজ্ঞতা লাভের দিকে যে তাহার আহ্বান আসিয়াছে তাহার আয়োজন কিছুদিন হইতেই পরেশ লক্ষ্য করিতেছিলেন; তিনি মনে মনে বলিতেছিলেন, 'বৎসে, যাত্রা করো— তোমার চিরজীবন যে কেবল আমার বুদ্ধি এবং আমার আশ্রয়ের দ্বারাই আচ্ছন্ন করিয়া রাখিব এমন কখনোই হইতে পারিবে না— ঈশ্বর আমার নিকট হইতে তোমাকে মুক্ত করিয়া বিচিত্রের ভিতর দিয়া তোমাকে চরম পরিণামে আকর্ষণ করিয়া লইয়া যান— তাঁহার মধ্যে তোমার জীবন সার্থক হউক।' এই বলিয়া আশৈশব-স্নেহপালিত সুচরিতাকে তিনি মনের মধ্যে নিজের দিক হইতে ঈশ্বরের দিকে পবিত্র উৎসর্গ-সামগ্রীর মতো তুলিয়া ধরিতেছিলেন। পরেশ বরদাসুন্দরীর প্রতি রাগ করেন নাই, নিজের সংসারের প্রতি মনকে কোনোপ্রকার বিরোধ অনুভব করিতে প্রশ্রয় দেন নাই। তিনি জানিতেন সংকীর্ণ উপকূলের মাঝখানে নূতন বর্ষণের জলরাশি হঠাৎ আসিয়া পড়িলে অত্যন্ত একটা ক্ষোভের সৃষ্টি হয়— তাহার একমাত্র প্রতিকার

তাহাকে প্রশস্ত ক্ষেত্রে মুক্ত করিয়া দেওয়া। তিনি জানিতেন অল্পদিনের মধ্যে সুচরিতাকে আশ্রয় করিয়া এই ছোটো পরিবারটির মধ্যে যে-সকল অপ্রত্যাশিত সমাবেশ ঘটিয়াছে তাহা এখানকার বাঁধা সংস্কারকে পীড়িত করিতেছে, তাহাকে এখানে ধরিয়া রাখিবার চেষ্টা না করিয়া মুক্তিদান করিলেই তবেই স্বভাবের সহিত সামঞ্জস্য ঘটিয়া সমস্ত শান্ত হইতে পারিবে। ইহা জানিয়া যাহাতে সহজে সেই শান্তি ও সামঞ্জস্য ঘটিতে পারে নীরবে তাহারই আয়োজন করিতেছিলেন।

দুই জনে কিছুক্ষণ চুপ করিয়া বসিয়া থাকিতে ঘড়িতে এগারোটা বাজিয়া গেল। তখন পরেশবাবু উঠিয়া দাঁড়াইয়া সুচরিতার হাত ধরিয়া তাহাকে গাড়িবারান্দার ছাদে লইয়া গেলেন। সন্ধ্যাকাশের বাষ্প কাটিয়া গিয়া তখন নির্মল অন্ধকারের মধ্যে তারাগুলি দীপ্তি পাইতেছিল। সুচরিতাকে পাশে লইয়া পরেশ সেই নিস্তব্ধ রাত্রে প্রার্থনা করিলেন— সংসারের সমস্ত অসত্য কাটিয়া পরিপূর্ণ সত্য আমাদের জীবনের মাঝখানে নির্মল মূর্তিতে উদ্‌ভাসিত হইয়া উঠুন।

৪২

পরদিন প্রাতে হরিমোহিনী ভূমিষ্ঠ হইয়া পরেশকে প্রণাম করিতেই তিনি ব্যস্ত হইয়া সরিয়া গিয়া কহিলেন, “করেন কী?”

হরিমোহিনী অশ্রুনেত্রে কহিলেন, “তোমার ঋণ আমি কোনো জন্মে শোধ করতে পারব না। আমার মতো এত বড়ো নিরুপায়ের তুমি উপায় করে দিয়েছ, এ তুমি ভিন্ন আর কেহ করতে পারত না। ইচ্ছা করলেও আমার ভালো কেউ করতে পারে না এ আমি দেখেছি— তোমার উপর ভগবানের খুব অনুগ্রহ আছে তাই তুমি আমার মতো লোকের উপরেও অনুগ্রহ করতে পেরেছ।”

পরেশবাবু অত্যন্ত সংকুচিত হইয়া উঠিলেন; কহিলেন, “আমি বিশেষ কিছুই করি নি— এ-সমস্ত রাধারানী—”

হরিমোহিনী বাধা দিয়া কহিলেন, “জানি জানি— কিন্তু রাধারানীই যে তোমার— ও যা করে সে যে তোমারই করা। ওর যখন মা গেল, ওর বাপও রইল না, তখন ভেবেছিলুম মেয়েটা বড়ো দুর্ভাগিনী – কিন্তু ওর দুঃখের কপালকে ভগবান যে এমন ধন্য করে তুলবেন তা কেমন করে জানব বলো। দেখো; ঘুরে ফিরে শেষে আজ তোমার দেখা যখন পেয়েছি তখন বেশ বুঝতে পেরেছি ভগবান আমাকেও দয়া করেছেন।”

"মাসি, মা এসেছেন তোমাকে নেবার জন্যে" বলিয়া বিনয় আসিয়া উপস্থিত হইল। সুচরিতা উঠিয়া পড়িয়া ব্যস্ত হইয়া কহিল, "কোথায় তিনি ?"

বিনয় কহিল, "নীচে আপনার মার কাছে বসে আছেন।"

সুচরিতা তাড়াতাড়ি নীচে চলিয়া গেল।

পরেশবাবু হরিমোহিনীকে কহিলেন, "আমি আপনার বাড়িতে জিনিসপত্র সমস্ত গুছিয়ে দিয়ে আসি গে।"

পরেশবাবু চলিয়া গেলে বিস্মিত বিনয় কহিল, "মাসি, তোমার বাড়ির কথা তো জানতুম না।"

হরিমোহিনী কহিলেন, "আমিও যে জানতুম না বাবা! জানতেন কেবল পরেশবাবু। আমাদের রাধারানীর বাড়ি।"

বিনয় সমস্ত বিবরণ শুনিয়া কহিল, "ভেবেছিলুম পৃথিবীতে বিনয় এক জন কারও একটা কোনো কাজে লাগবে। তাও ফসকে গেল। এপর্যন্ত মায়ের তো কিছুই করতে পারি নি, যা করবার সে তিনিই আমার করেন— মাসিরও কিছু করতে পারব না, তাঁর কাছ থেকেই আদায় করব। আমার ওই নেবারই কপাল, দেবার নয়।"

কিছুক্ষণ পরে ললিতা ও সুচরিতার সঙ্গে আনন্দময়ী আসিয়া উপস্থিত হইলেন। হরিমোহিনী অগ্রসর হইয়া গিয়া কহিলেন, "ভগবান যখন দয়া করেন তখন আর কৃপণতা করেন না— দিদি, তোমাকেও আজ পেলুম।"

বলিয়া হাত ধরিয়া তাঁহাকে আনিয়া মাদুরের 'পরে বসাইলেন।

হরিমোহিনী কহিলেন, "দিদি, তোমার কথা ছাড়া বিনয়ের মুখে আর কোনো কথা নেই।"

আনন্দময়ী হাসিয়া কহিলেন, "ছেলেবেলা থেকেই ওর ওই রোগ, যে কথা ধরে সে কথা শীঘ্র ছাড়ে না। শীঘ্র মাসির পালাও শুরু হবে।"

বিনয় কহিল, "তা হবে, সে আমি আগে থাকতেই বলে রাখছি। আমার অনেক বয়সের মাসি, নিজে সংগ্রহ করেছি, এতদিন যে বঞ্চিত ছিলুম নানারকম করে সেটা পুষিয়ে নিতে হবে।"

আনন্দময়ী ললিতার দিকে চাহিয়া সহাস্যে কহিলেন, "আমাদের বিনয় ওর যা অভাব তা সংগ্রহ করতেও জানে আর সংগ্রহ করে প্রাণমনে তার আদর করতেও জানে। তোমাদের ও যে কী চোখে দেখেছে সে আমিই জানি— যা কখনো ভাবতে পারত না তারই যেন হঠাৎ সাক্ষাৎ পেয়েছে। তোমাদের সঙ্গে ওদের জানাশোনা

হওয়াতে আমি যে কত খুশি হয়েছি সে আর কী বলব মা! তোমাদের এই ঘরে যে এমন করে বিনয়ের মন বসেছে তাতে ওর ভারি উপকার হয়েছে। সে কথা ও খুব বোঝে আর স্বীকার করতেও ছাড়ে না।"

ললিতা একটা কিছু উত্তর করিবার চেষ্টা করিয়াও কথা খুঁজিয়া পাইল না, তাহার মুখ লাল হইয়া উঠিল। সুচরিতা ললিতার বিপদ দেখিয়া কহিল, "সকল মানুষের ভিতরকার ভালোটি বিনয়বাবু দেখতে পান, এইজন্যই সকল মানুষের যেটুকু ভালো সেটুকু ওঁর ভোগে আসে। সে অনেকটা ওঁর গুণ।"

বিনয় কহিল, "মা, তুমি বিনয়কে যত বড়ো আলোচনার বিষয় বলে ঠিক করে রেখেছ সংসারে তার তত বড়ো গৌরব নেই। এ কথাটা তোমাকে বোঝাব মনে করি, নিতান্ত অহংকারবশতই পারি নে। কিন্তু আর চলল না। মা, আর নয়, বিনয়ের কথা আজ এই পর্যন্ত।"

এমন সময় সতীশ তাহার অচিরজাত কুকুর-শাবকটাকে বুকে চাপিয়া ধরিয়া লাফাইতে লাফাইতে আসিয়া উপস্থিত হইল। হরিমোহিনী ব্যস্তসমস্ত হইয়া বলিয়া উঠিলেন, "বাবা সতীশ, লক্ষ্মী বাপ আমার, ও কুকুরটাকে নিয়ে যাও বাবা!"

সতীশ কহিল, "ও কিছু করবে না মাসি! ও তোমার ঘরে যাবে না। তুমি ওকে একটু আদর করো, ও কিছু বলবে না।"

হরিমোহিনী সরিয়া গিয়া কহিলেন, "না বাবা, না, ওকে নিয়ে যাও।"

তখন আনন্দময়ী কুকুর-সুদ্ধ সতীশকে নিজের কাছে টানিয়া লইলেন। কুকুরকে কোলের উপর লইয়া সতীশকে জিজ্ঞাসা করিলেন, "তুমি সতীশ না? আমাদের বিনয়ের বন্ধু?"

বিনয়ের বন্ধু বলিয়া নিজের পরিচয়কে সতীশ কিছুই অসংগত মনে করিত না, সুতরাং সে অসংকোচে বলিল, "হাঁ।"

বলিয়া আনন্দময়ীর মুখের দিকে চাহিয়া রহিল।

আনন্দময়ী কহিলেন, "আমি যে বিনয়ের মা হই।"

কুকুর-শাবক আনন্দময়ীর হাতের বালা চর্বণের চেষ্টা করিয়া আত্মবিনোদনে প্রবৃত্ত হইল। সুচরিতা কহিল, "বক্তিয়ার, মাকে প্রণাম কর্।"

সতীশ লজ্জিতভাবে কোনোমতে প্রণামটা সারিয়া লইল।

এমন সময়ে বরদাসুন্দরী উপরে আসিয়া হরিমোহিনীর দিকে দৃক্‌পাতমাত্র না করিয়া আনন্দময়ীকে জিজ্ঞাসা করিলেন, "আপনি কি আমাদের এখানে কিছু খাবেন?"

আনন্দময়ী কহিলেন, "খাওয়াছোঁওয়া নিয়ে আমি কিছু বাছ-বিচার করি নে। কিন্তু আজকে থাক— গোরা ফিরে আসুক, তার পরে খাব।"

আনন্দময়ী গোরার অসাক্ষাতে গোরার অপ্রিয় কোনো আচরণ করিতে পারিলেন না।

বরদাসুন্দরী বিনয়ের দিকে তাকাইয়া কহিলেন, "এই-যে বিনয়বাবু এখানে! আমি বলি আপনি আসেন নি বুঝি।"

বিনয় তৎক্ষণাৎ বলিল, "আমি যে এসেছি সে বুঝি আপনাকে না জানিয়ে যাব ভেবেছেন ?"

বরদাসুন্দরী কহিলেন, "কাল তো নিমন্ত্রণের খাওয়া ফাঁকি দিয়েছেন, আজ নাহয় বিনা নিমন্ত্রণের খাওয়া খাবেন।"

বিনয় কহিল, "সেইটেতেই আমার লোভ বেশি। মাইনের চেয়ে উপরি-পাওনার টান বড়ো।"

হরিমোহিনী মনে মনে বিস্মিত হইলেন। বিনয় এ বাড়িতে খাওয়াদাওয়া করে— আনন্দময়ীও বাছ-বিচার করেন না। ইহাতে তাঁহার মন প্রসন্ন হইল না।

বরদাসুন্দরী চলিয়া গেলে হরিমোহিনী সসংকোচে জিজ্ঞাসা করিলেন, "দিদি, তোমার স্বামী কি—"

আনন্দময়ী কহিলেন, "আমার স্বামী খুব হিন্দু।"

হরিমোহিনী অবাক হইয়া রহিলেন। আনন্দময়ী তাঁহার মনের ভাব বুঝিতে পারিয়া কহিলেন, "বোন, যতদিন সমাজ আমার সকলের চেয়ে বড়ো ছিল ততদিন সমাজকেই মেনে চলতুম, কিন্তু এক দিন ভগবান আমার ঘরে হঠাৎ এমন করে দেখা দিলেন যে আমাকে আর সমাজ মানতে দিলেন না। তিনি নিজে এসে আমার জাত কেড়ে নিয়েছেন, তখন আমি আর কাকে ভয় করি।"

হরিমোহিনী এ কৈফিয়তের অর্থ বুঝিতে না পারিয়া কহিলেন, "তোমার স্বামী—"

আনন্দময়ী কহিলেন, "আমার স্বামী রাগ করেন।"

হরিমোহিনী। ছেলেরা ?

আনন্দময়ী। ছেলেরাও খুশি নয়। কিন্তু তাদের খুশি করেই কি বাঁচব ? বোন্, আমার এ কথা কাউকে বোঝাবার নয়— যিনি সব জানেন তিনিই বুঝবেন।

বলিয়া আনন্দময়ী হাত জোড় করিয়া প্রণাম করিলেন।

হরিমোহিনী ভাবিলেন হয়তো কোনো মিশনারির মেয়ে আসিয়া আনন্দময়ীকে খৃস্টানি ভজাইয়া গেছে। তাঁহার মনের মধ্যে অত্যন্ত একটা সংকোচ উপস্থিত হইল।

৪৩

পরেশবাবুর বাসার কাছেই সর্বদা তাঁহার তত্ত্বাবধানে থাকিয়া বাস করিতে পাইবে এই কথা শুনিয়া সুচরিতা অত্যন্ত আরামবোধ করিয়াছিল। কিন্তু যখন তাহার নূতন বাড়ির গৃহসজ্জা সমাপ্ত এবং সেখানে উঠিয়া যাইবার সময় নিকটবর্তী হইল তখন সুচরিতার বুকের ভিতর যেন টানিয়া ধরিতে লাগিল। কাছে থাকা না-থাকা লইয়া কথা নয়, কিন্তু জীবনের সঙ্গে জীবনের যে সর্বাঙ্গীণ যোগ ছিল তাহাতে এত দিন পরে একটা বিচ্ছেদ ঘটিবার কাল আসিয়াছে, ইহা আজ সুচরিতার কাছে যেন তাহার এক অংশের মৃত্যুর মতো বোধ হইতে লাগিল। এই পরিবারের মধ্যে সুচরিতার যেটুকু স্থান ছিল, তাহার যে-কিছু কাজ ছিল, প্রত্যেক চাকরটির সঙ্গেও তাহার যে সম্বন্ধ ছিল, সমস্তই সুচরিতার হৃদয়কে ব্যাকুল করিয়া তুলিতে লাগিল।

সুচরিতার যে নিজের কিছু সংগতি আছে এবং সেই সংগতির জোরে আজ সে স্বাধীন হইবার উপক্রম করিতেছে এই সংবাদে বরদাসুন্দরী বার বার করিয়া প্রকাশ করিলেন যে, ইহাতে ভালোই হইল, এতদিন এত সাবধানে যে দায়িত্বভার বহন করিয়া আসিতেছিলেন তাহা হইতে মুক্ত হইয়া তিনি নিশ্চিন্ত হইলেন। কিন্তু মনে মনে সুচরিতার প্রতি তাঁহার যেন একটা অভিমানের ভাব জন্মিল; সুচরিতা যে তাঁহাদের কাছ হইতে বিচ্ছিন্ন হইয়া আজ নিজের সম্বলের উপর নির্ভর করিয়া দাঁড়াইতে পারিতেছে এ যেন তাহার একটা অপরাধ। তাঁহারা ছাড়া সুচরিতার অন্য কোনো গতি নাই ইহাই মনে করিয়া অনেক সময় সুচরিতাকে তিনি আপন পরিবারের একটা আপদ বলিয়া নিজের প্রতি করুণা অনুভব করিয়াছেন, কিন্তু সেই সুচরিতার ভার যখন লাঘব হইবার সংবাদ হঠাৎ পাইলেন তখন তো মনের মধ্যে কিছুমাত্র প্রসন্নতা অনুভব করিলেন না। তাঁহাদের আশ্রয় সুচরিতার পক্ষে অত্যাবশ্যক নহে ইহাই জানিয়া সে যে গর্ব অনুভব করিতে পারে, তাঁহাদের আনুগত্য স্বীকারে বাধ্য না হইতে পারে, এই কথা মনে করিয়া তিনি আগে হইতেই তাহাকে অপরাধী করিতে লাগিলেন। এ কয়দিন বিশেষভাবে তাহার প্রতি দূরত্ব রক্ষা করিয়া চলিলেন। পূর্বে তাহাকে ঘরের কাজ-কর্মে যেমন করিয়া ডাকিতেন এখন তাহা একেবারে ছাড়িয়া দিয়া গায়ে পড়িয়া তাহাকে অস্বাভাবিক সম্ভ্রম দেখাইতে লাগিলেন। বিদায়ের পূর্বে সুচরিতা ব্যথিতচিত্তে বেশি করিয়াই বরদাসুন্দরীর গৃহকার্যে যোগ দিতে চেষ্টা করিতেছিল, নানা উপলক্ষ্যে তাঁহার কাছে কাছে ফিরিতেছিল, কিন্তু বরদাসুন্দরী যেন পাছে তাহার অসম্মান ঘটে এইরূপ ভাব দেখাইয়া তাহাকে দূরে ঠেকাইয়া রাখিতেছিলেন। এতকাল যাঁহাকে মা বলিয়া যাঁহার কাছে সুচরিতা মানুষ হইয়াছে আজ বিদায় লইবার সময়ও তিনি যে

তাহার প্রতি চিত্তকে প্রতিকূল করিয়া রহিলেন, এই বেদনাই সুচরিতাকে সব চেয়ে বেশি করিয়া বাজিতে লাগিল।

লাবণ্য ললিতা লীলা সুচরিতার সঙ্গে সঙ্গেই ফিরিতে লাগিল। তাহারা অত্যন্ত উৎসাহ করিয়া তাহার নূতন বাড়ির ঘর সাজাইতে গেল, কিন্তু সেই উৎসাহের ভিতরেও অব্যক্ত বেদনার অশ্রুজল প্রচ্ছন্ন হইয়া ছিল।

এতদিন পর্যন্ত সুচরিতা নানা ছুতা করিয়া পরেশবাবুর কত-কী ছোটোখাটো কাজ করিয়া আসিয়াছে। হয়তো ফুলদানিতে ফুল সাজাইয়াছে, টেবিলের উপর বই গুছাইয়াছে, নিজের হাতে বিছানা রৌদ্রে দিয়াছে, স্নানের সময় প্রত্যহ তাঁহাকে খবর দিয়া স্মরণ করাইয়া দিয়াছে— এই সমস্ত অভ্যস্ত কাজের কোনো গুরুত্বই প্রতিদিন কোনো পক্ষ অনুভব করে না। কিন্তু এ-সকল অনাবশ্যক কাজও যখন বন্ধ করিয়া চলিয়া যাইবার সময় উপস্থিত হয় তখন এই-সকল ছোটোখাটো সেবা, যাহা এক জনে না করিলে অনায়াসে আর-এক জনে করিতে পারে, যাহা না করিলেও কাহারও বিশেষ কোনো ক্ষতি হয় না, এইগুলিই দুই পক্ষের চিত্তকে মথিত করিতে থাকে। সুচরিতা আজকাল যখন পরেশের ঘরের কোনো সামান্য কাজ করিতে আসে তখন সেই কাজটা পরেশের কাছে মস্ত হইয়া দেখা দেয় ও তাঁহার বক্ষের মধ্যে একটা দীর্ঘনিশ্বাস জমা হইয়া উঠে। এবং এই কাজ আজ বাদে কাল অন্যের হাতে সম্পন্ন হইতে থাকিবে এই কথা মনে করিয়া সুচরিতার চোখ ছল্‌ছল্‌ করিয়া আসে।

যেদিন মধ্যাহ্নে আহার করিয়া সুচরিতাদের নূতন বাড়িতে উঠিয়া যাইবার কথা সেদিন প্রাতঃকালে পরেশবাবু তাঁহার নিভৃত ঘরটিতে উপাসনা করিতে আসিয়া দেখিলেন, তাঁহার আসনের সম্মুখদেশ ফুল দিয়া সাজাইয়া ঘরের এক প্রান্তে সুচরিতা অপেক্ষা করিয়া বসিয়া আছে। লাবণ্য-লীলারাও উপাসনাস্থলে আজ আসিবে এইরূপ তাহারা পরামর্শ করিয়াছিল, কিন্তু ললিতা তাহাদিগকে নিষেধ করিয়া আসিতে দেয় নাই। ললিতা জানিত, পরেশবাবুর নির্জন উপাসনায় যোগ দিয়া সুচরিতা যেন বিশেষভাবে তাঁহার আনন্দের অংশ ও আশীর্বাদ লাভ করিত— আজ প্রাতঃকালে সেই আশীর্বাদ সঞ্চয় করিয়া লইবার জন্য সুচরিতার যে বিশেষ প্রয়োজন ছিল তাহাই অনুভব করিয়া ললিতা অদ্যকার উপাসনার নির্জনতা ভঙ্গ করিতে দেয় নাই।

উপাসনা শেষ হইয়া গেল। তখন সুচরিতার চোখ দিয়া জল পড়িতেছে, পরেশবাবু কহিলেন, "মা, পিছন দিকে ফিরে তাকিয়ো না, সম্মুখের পথে অগ্রসর হয়ে যাও— মনে সংকোচ রেখো না। যাই ঘটুক, যাই তোমার সম্মুখে উপস্থিত হোক, তার থেকে সম্পূর্ণ নিজের শক্তিতে ভালোকে গ্রহণ করবে এই পণ ক'রে আনন্দের

সঙ্গে বেরিয়ে পড়ো। ঈশ্বরকে সম্পূর্ণরূপে আত্মসমর্পণ করে তাঁকেই নিজের এক মাত্র সহায় করো— তা হলে ভুল ত্রুটি ক্ষতির মধ্যে দিয়েও লাভের পথে চলতে পারবে— আর যদি নিজেকে আধা-আধি ভাগ কর, কতক ঈশ্বরে কতক অন্যত্রে, তা হলে সমস্ত কঠিন হয়ে উঠবে। ঈশ্বর এই করুন, তোমার পক্ষে আমাদের ক্ষুদ্র আশ্রয়ের আর যেন প্রয়োজন না হয়।"

উপাসনার পরে উভয়ে বাহিরে আসিয়া দেখিলেন বসিবার ঘরে হারানবাবু অপেক্ষা করিয়া আছেন। সুচরিতা আজ কাহারও বিরুদ্ধে কোনো বিদ্রোহভাব মনে রাখিবে না পণ করিয়া হারানবাবুকে নম্রভাবে নমস্কার করিল। হারানবাবু তৎক্ষণাৎ চৌকির উপরে নিজেকে শক্ত করিয়া তুলিয়া অত্যন্ত গম্ভীর স্বরে কহিলেন, "সুচরিতা, এতদিন তুমি যে সত্যকে আশ্রয় করে ছিলে আজ তার থেকে পিছিয়ে পড়তে যাচ্ছ, আজ আমাদের শোকের দিন।"

সুচরিতা কোনো উত্তর করিল না— কিন্তু যে রাগিণী তাহার মনের মধ্যে আজ শান্তির সঙ্গে করুণা মিশাইয়া সংগীতে জমিয়া উঠিতেছিল তাহাতে একটা বেসুর আসিয়া পড়িল।

পরেশবাবু কহিলেন, "অন্তর্যামী জানেন কে এগোচ্ছে, কে পিছোচ্ছে, বাইরে থেকে বিচার করে আমরা বৃথা উদ্‌বিগ্ন হই।"

হারানবাবু কহিলেন, "তা হলে আপনি কি বলতে চান আপনার মনে কোনো আশঙ্কা নেই? আর আপনার অনুতাপেরও কোনো কারণ ঘটে নি?"

পরেশবাবু কহিলেন, "পানুবাবু, কাল্পনিক আশঙ্কাকে আমি মনে স্থান দিই নে এবং অনুতাপের কারণ ঘটেছে কি না তা তখনই বুঝব যখন অনুতাপ জন্মাবে।"

হারানবাবু কহিলেন, "এই-যে আপনার কন্যা ললিতা একলা বিনয়বাবুর সঙ্গে ষ্টীমারে করে চলে এলেন এটাও কি কাল্পনিক?"

সুচরিতার মুখ লাল হইয়া উঠিল। পরেশবাবু কহিলেন, "পানুবাবু, আপনার মন যে-কোনো কারণে হোক উত্তেজিত হয়ে উঠেছে, এইজন্যে এখন এ সম্বন্ধে আপনার সঙ্গে আলাপ করলে আপনার প্রতি অন্যায় করা হবে।"

হারানবাবু মাথা তুলিয়া বলিলেন, "আমি উত্তেজনার বেগে কোনো কথা বলি নে— আমি যা বলি সে সম্বন্ধে আমার দায়িত্ববোধ যথেষ্ট আছে; সেজন্যে আপনি চিন্তা করবেন না। আপনাকে যা বলছি সে আমি ব্যক্তিগতভাবে বলছি নে, আমি ব্রাহ্মসমাজের তরফ থেকে বলছি— না বলা অন্যায় ব'লেই বলছি। আপনি যদি অন্ধ হয়ে না থাকতেন তা হলে, ওই-যে বিনয়বাবুর সঙ্গে ললিতা একলা চলে এল এই একটি ঘটনা থেকেই আপনি বুঝতে পারতেন আপনার এই পরিবার ব্রাহ্মসমাজের নোঙর

ছিঁড়ে ভেসে চলে যাবার উপক্রম করছে। এতে যে শুধু আপনারই অনুতাপের কারণ ঘটবে তা নয়, এতে ব্রাহ্মসমাজেরও অগৌরবের কথা আছে।"

পরেশবাবু কহিলেন, "নিন্দা করতে গেলে বাইরে থেকে করা যায়, কিন্তু বিচার করতে গেলে ভিতরে প্রবেশ করতে হয়। কেবল ঘটনা থেকে মানুষকে দোষী করবেন না।"

হারানবাবু কহিলেন, "ঘটনা শুধু শুধু ঘটে না, তাকে আপনারা ভিতরের থেকেই ঘটিয়ে তুলেছেন। আপনি এমন সব লোককে পরিবারের মধ্যে আত্মীয়ভাবে টানছেন যারা আপনার পরিবারকে আপনার আত্মীয়সমাজ থেকে দূরে নিয়ে যেতে চায়। দূরেই তো নিয়ে গেল, সে কি আপনি দেখতে পাচ্ছেন না?"

পরেশবাবু একটু বিরক্ত হইয়া কহিলেন, "আপনার সঙ্গে আমার দেখবার প্রণালী মেলে না।"

হারানবাবু কহিলেন, "আপনার না মিলতে পারে। কিন্তু আমি সুচরিতাকেই সাক্ষী মানছি উনিই সত্য করে বলুন দেখি, ললিতার সঙ্গে বিনয়ের যে সম্বন্ধ দাঁড়িয়েছে সে কি শুধু বাইরের সম্বন্ধ? তাদের অন্তরকে কোনোখানেই স্পর্শ করে নি? না সুচরিতা, তুমি চলে গেলে হবে না - এ কথার উত্তর দিতে হবে। এ গুরুতর কথা।"

সুচরিতা কঠোর হইয়া কহিল, "যতই গুরুতর হোক এ কথায় আপনার কোনো অধিকার নেই।"

হারানবাবু কহিলেন, "অধিকার না থাকলে আমি যে শুধু চুপ করে থাকতুম তা নয়, চিন্তাও করতুম না। সমাজকে তোমরা গ্রাহ্য না করতে পার, কিন্তু যতদিন সমাজে আছ ততদিন সমাজ তোমাদের বিচার করতে বাধ্য।"

ললিতা ঝড়ের মতো ঘরে প্রবেশ করিয়া কহিল, "সমাজ যদি আপনাকেই বিচারক পদে নিযুক্ত করে থাকেন তবে এ সমাজ থেকে নির্বাসনই আমাদের পক্ষে শ্রেয়।"

হারানবাবু চৌকি হইতে উঠিয়া দাঁড়াইয়া কহিলেন, "ললিতা, তুমি এসেছ আমি খুশি হয়েছি। তোমার সম্বন্ধে যা নালিশ তোমার সামনেই তার বিচার হওয়া উচিত।"

ক্রোধে সুচরিতার মুখ চক্ষু প্রদীপ্ত হইয়া উঠিল, সে কহিল, "হারানবাবু, আপনার ঘরে গিয়ে আপনার বিচারশালা আহ্বান করুন। গৃহস্থের ঘরের মধ্যে চড়ে তাদের অপমান করবেন আপনার এ অধিকার আমরা কোনোমতেই মানব না। আয় ভাই ললিতা!"

ললিতা এক পা নড়িল না; কহিল, "না দিদি, আমি পালাব না। পানুবাবুর যা-কিছু বলবার আছে সব আমি শুনে যেতে চাই। বলুন কী বলবেন, বলুন।"

হারানবাবু থমকিয়া গেলেন। পরেশবাবু কহিলেন, "মা ললিতা, আজ সুচরিতা

আমাদের বাড়ি থেকে যাবে— আজ সকালে আমি কোনোরকম অশান্তি ঘটতে দিতে পারব না। হারানবাবু, আমাদের যতই অপরাধ থাক্‌, তবু আজকের মতো আমাদের মাপ করতে হবে।"

হারান চুপ করিয়া গম্ভীর হইয়া বসিয়া রহিলেন। সুচরিতা যতই তাঁহাকে বর্জন করিতেছিল সুচরিতাকে ধরিয়া রাখিবার জেদ ততই তাঁহার বাড়িয়া উঠিতেছিল। তাঁহার ধ্রুব বিশ্বাস ছিল অসামান্য নৈতিক জোরের দ্বারা তিনি নিশ্চয়ই জিতিবেন। এখনো তিনি যে হাল ছাড়িয়া দিয়াছেন তাহা নহে, কিন্তু মাসির সঙ্গে সুচরিতা অন্য বাড়িতে গেলে সেখানে তাঁহার শক্তি প্রতিহত হইতে থাকিবে এই আশঙ্কায় তাঁহার মন ক্ষুব্ধ ছিল। এইজন্য আজ তাঁহার ব্রহ্মাস্ত্রগুলিকে শান দিয়া আনিয়াছিলেন। কোনোমতে আজ সকালবেলাকার মধ্যেই খুব কড়া রকম করিয়া বোঝাপড়া করিয়া লইতে তিনি প্রস্তুত ছিলেন। আজ সমস্ত সংকোচ তিনি দূর করিয়াই আসিয়াছিলেন— কিন্তু অপর পক্ষেও যে এমন করিয়া সংকোচ দূর করিতে পারে, ললিতা-সুচরিতাও যে হঠাৎ তূণ হইতে অস্ত্র বাহির করিয়া দাঁড়াইবে তাহা তিনি কল্পনাও করেন নাই। তিনি জানিতেন, তাঁহার নৈতিক অগ্নিবাণ যখন তিনি মহাতেজে নিক্ষেপ করিতে থাকিবেন অপর পক্ষের মাথা একেবারে হেঁট হইয়া যাইবে। ঠিক তেমনটি হইল না অবসরও চলিয়া গেল। কিন্তু হারানবাবু হার মানিবেন না। তিনি মনে মনে কহিলেন, সত্যের জয় হইবেই, অর্থাৎ হারানবাবুর জয় হইবেই। কিন্তু জয় তো শুধু শুধু হয় না। লড়াই করিতে হইবে। হারানবাবু কোমর বাঁধিয়া রণক্ষেত্রে প্রবেশ করিলেন।

সুচরিতা কহিল, "মাসি, আজ আমি সকলের সঙ্গে একসঙ্গে খাব— তুমি কিছু মনে করলে চলবে না।" হরিমোহিনী চুপ করিয়া রহিলেন। তিনি মনে মনে স্থির করিয়াছিলেন সুচরিতা সম্পূর্ণই তাঁহার হইয়াছে— বিশেষত নিজের সম্পত্তির জোরে স্বাধীন হইয়া সে স্বতন্ত্র ঘর করিতে চলিয়াছে, এখন হরিমোহিনীকে আর কোনো সংকোচ করিতে হইবে না, ষোলো আনা নিজের মতো করিয়া চলিতে পারিবেন। তাই, আজ যখন সুচরিতা শুচিতা বিসর্জন করিয়া আবার সকলের সঙ্গে একত্রে অন্নগ্রহণ করিবার প্রস্তাব করিল তখন তাঁহার ভালো লাগিল না, তিনি চুপ করিয়া রহিলেন।

সুচরিতা তাঁহার মনের ভাব বুঝিয়া কহিল, "আমি তোমাকে নিশ্চয় বলছি এতে ঠাকুর খুশি হবেন। সেই আমার অন্তর্যামী ঠাকুর আমাকে সকলের সঙ্গে আজ একসঙ্গে খেতে বলে দিয়েছেন। তাঁর কথা না মানলে তিনি রাগ করবেন। তাঁর রাগকে আমি তোমার রাগের চেয়ে ভয় করি।"

যতদিন হরিমোহিনী বরদাসুন্দরীর কাছে অপমানিত হইতেছিলেন ততদিন সুচরিতা তাঁহার অপমানের অংশ লইবার জন্য তাঁহার আচার গ্রহণ করিয়াছিল এবং আজ সেই অপমান হইতে যখন নিষ্কৃতির দিন উপস্থিত হইল তখন সুচরিতা যে আচার সম্বন্ধে স্বাধীন হইতে দ্বিধা বোধ করিবে না, হরিমোহিনী তাহা ঠিক বুঝিতে পারেন নাই। হরিমোহিনী সুচরিতাকে সম্পূর্ণ বুঝিয়া লন নাই, বোঝাও তাঁহার পক্ষে শক্ত ছিল।

হরিমোহিনী সুচরিতাকে স্পষ্ট করিয়া নিষেধ করিলেন না কিন্তু মনে মনে রাগ করিলেন। ভাবিতে লাগিলেন— 'মা গো, মানুষের ইহাতে যে কেমন করিয়া প্রবৃত্তি হইতে পারে তাহা আমি ভাবিয়া পাই না। ব্রাহ্মণের ঘরে তো জন্ম বটে!'

খানিকক্ষণ চুপ করিয়া থাকিয়া কহিলেন, "একটা কথা বলি বাছা, যা কর তা কর, তোমাদের ওই বেহারাটার হাতে জল খেয়ো না।"

সুচরিতা কহিল, "কেন মাসি, ওই রামদীন বেহারাই তো তার নিজের গোরু দুইয়ে তোমাকে দুধ দিয়ে যায়।"

হরিমোহিনী দুই চক্ষু বিস্ফারিত করিয়া কহিলেন, "অবাক করলি— দুধ আর জল এক হল!"

সুচরিতা হাসিয়া কহিল, "আচ্ছা মাসি, রামদীনের ছোঁওয়া জল আজ আমি খাব না। কিন্তু সতীশকে যদি তুমি বারণ কর তবে সে ঠিক তার উল্‌টো কাজটি করবে।"

হরিমোহিনী কহিলেন, "সতীশের কথা আলাদা।"

হরিমোহিনী জানিতেন পুরুষমানুষের সম্বন্ধে নিয়মসংযমের ত্রুটি মাপ করিতেই হয়।

৪৪

হারানবাবু রণক্ষেত্রে প্রবেশ করিলেন।

আজ প্রায় পনেরো দিন হইয়া গিয়াছে ললিতা স্টীমারে করিয়া বিনয়ের সঙ্গে আসিয়াছে। কথাটা দুই-এক জনের কানে গিয়াছে এবং অল্পে অল্পে ব্যাপ্ত হইবারও চেষ্টা করিতেছে। কিন্তু সম্প্রতি দুই দিনের মধ্যেই এই সংবাদ শুকনো খড়ে আগুন লাগার মতো ছড়াইয়া পড়িয়াছে।

ব্রাহ্মপরিবারের ধর্মনৈতিক জীবনের প্রতি লক্ষ রাখিয়া এই প্রকারের কদাচারকে যে দমন করা কর্তব্য হারানবাবু তাহা অনেককেই বুঝাইয়াছেন। এ-সব কথা বুঝাইতেও বেশি কষ্ট পাইতে হয় না। যখন আমরা 'সত্যের অনুরোধে' 'কর্তব্যের

অনুরোধে’ পরের স্খলন লইয়া ঘৃণাপ্রকাশ ও দণ্ডবিধান করিতে উদ্যত হই, তখন সত্যের ও কর্তব্যের অনুরোধ রক্ষা করা আমাদের পক্ষে অত্যন্ত ক্লেশকর হয় না। এই জন্য ব্রাহ্মসমাজে হারানবাবু যখন ‘অপ্রিয়’ সত্য ঘোষণা ও ‘কঠোর’ কর্তব্য সাধন করিতে প্রবৃত্ত হইলেন তখন এত বড়ো অপ্রিয়তা ও কঠোরতার ভয়ে তাঁহার সঙ্গে উৎসাহের সহিত যোগ দিতে অধিকাংশ লোক পরাঙ্মুখ হইল না। ব্রাহ্মসমাজের হিতৈষী লোকেরা গাড়ি-পালকি ভাড়া করিয়া পরস্পরের বাড়ি গিয়া বলিয়া আসিলেন, আজকাল যখন এমন-সকল ঘটনা ঘটিতে আরম্ভ করিয়াছে তখন ব্রাহ্মসমাজের ভবিষ্যৎ অত্যন্ত অন্ধকারাচ্ছন্ন। এই সঙ্গে, সুচরিতা যে হিন্দু হইয়াছে এবং হিন্দু মাসির ঘরে আশ্রয় লইয়া যাগযজ্ঞ তপজপ ও ঠাকুরসেবা লইয়া দিন যাপন করিতেছে, এ কথাও পল্লবিত হইয়া উঠিতে লাগিল।

অনেক দিন হইতে ললিতার মনে একটা লড়াই চলিতেছিল। সে প্রতি রাত্রে শুইতে যাইবার আগে বলিতেছিল ‘কখনোই আমি হার মানিব না’ এবং প্রতিদিন ঘুম ভাঙিয়া বিছানায় বসিয়া বলিয়াছে ‘কোনোমতেই আমি হার মানিব না’। এই-যে বিনয়ের চিন্তা তাহার সমস্ত মনকে অধিকার করিয়া বসিয়াছে, বিনয় নীচের ঘরে বসিয়া কথা কহিতেছে জানিতে পারিলে তাহার হৃৎপিণ্ডের রক্ত উতলা হইয়া উঠিতেছে, বিনয় দুই দিন তাহাদের বাড়িতে না আসিলে অবরুদ্ধ অভিমানে তাহার মন নিপীড়িত হইতেছে, মাঝে মাঝে সতীশকে নানা উপলক্ষ্যে বিনয়ের বাসায় যাইবার জন্য উৎসাহিত করিতেছে এবং সতীশ ফিরিয়া আসিলে বিনয় কী করিতেছিল, বিনয়ের সঙ্গে কী কথা হইল, তাহার আদ্যোপান্ত সংবাদ সংগ্রহ করিবার চেষ্টা করিতেছে— ইহা ললিতার পক্ষে যতই অনিবার্য হইয়া উঠিতেছে ততই পরাভবের গ্লানিতে তাহাকে অধীর করিয়া তুলিতেছে। বিনয় ও গোরার সঙ্গে আলাপ-পরিচয়ে বাধা দেন নাই বলিয়া এক-এক বার পরেশবাবুর প্রতি তাহার রাগও হইত। কিন্তু শেষ পর্যন্ত সে লড়াই করিবে, মরিবে তবু হারিবে না, এই তাহার পণ ছিল। জীবন যে কেমন করিয়া কাটাইবে সে সম্বন্ধে নানাপ্রকার কল্পনা তাহার মনের মধ্যে যাতায়াত করিতেছিল। য়ুরোপের লোকহিতৈষিণী রমণীদের জীবনচরিতে যে-সকল কীর্তিকাহিনী সে পাঠ করিয়াছিল সেইগুলি তাহার নিজের পক্ষে সাধ্য ও সম্ভবপর বলিয়া মনে হইতে লাগিল।

এক দিন সে পরেশবাবুকে গিয়া কহিল, “বাবা, আমি কি কোনো মেয়ে-ইস্কুলে শেখাবার ভার নিতে পারি নে?”

পরেশবাবু তাঁহার মেয়ের মুখের দিকে চাহিয়া দেখিলেন, ক্ষুধাতুর হৃদয়ের বেদনায়

তাহার সকরুণ দুটি চক্ষু যেন কাঙাল হইয়া এই প্রশ্ন জিজ্ঞাসা করিতেছে। তিনি স্নিগ্ধস্বরে কহিলেন, "কেন পারবে না মা ? কিন্তু তেমন মেয়ে-ইস্কুল কোথায় ?"

যে সময়ের কথা হইতেছে তখন মেয়ে-ইস্কুল বেশি ছিল না, সামান্য পাঠশালা ছিল এবং ভদ্রঘরের মেয়েরা শিক্ষয়িত্রীর কাজে তখন অগ্রসর হন নাই। ললিতা ব্যাকুল হইয়া কহিল, "ইস্কুল নেই বাবা ?"

পরেশবাবু কহিলেন, "কই, দেখি নে তো।"

ললিতা কহিল, "আচ্ছা, বাবা, মেয়ে-ইস্কুল কি একটা করা যায় না ?"

পরেশবাবু কহিলেন, "অনেক খরচের কথা এবং অনেক লোকের সহায়তা চাই।"

ললিতা জানিত সৎকর্মের সংকল্প জাগাইয়া তোলাই কঠিন, কিন্তু তাহা সাধন করিবার পথেও যে এত বাধা তাহা সে পূর্বে ভাবে নাই। কিছুক্ষণ চুপ করিয়া বসিয়া থাকিয়া সে আস্তে আস্তে উঠিয়া চলিয়া গেল। তাঁহার এই প্রিয়তমা কন্যাটির হৃদয়ের ব্যথা কোনখানে পরেশবাবু তাহাই বসিয়া ভাবিতে লাগিলেন। বিনয়ের সম্বন্ধে হারানবাবু সেদিন যে ইঙ্গিত করিয়া গিয়াছেন তাহাও তাঁহার মনে পড়িল। দীর্ঘনিশ্বাস ফেলিয়া নিজেকে প্রশ্ন জিজ্ঞাসা করিলেন— 'আমি কি অবিবেচনার কাজ করিয়াছি ?' তাঁহার অন্য কোনো মেয়ে হইলে বিশেষ চিন্তার কারণ ছিল না— কিন্তু ললিতার জীবন যে ললিতার পক্ষে অত্যন্ত সত্য পদার্থ, সে তো আধা-আধি কিছুই জানে না, সুখদুঃখ তাহার পক্ষে কিছু-সত্য কিছু-ফাঁকি নহে।

ললিতা প্রতিদিন নিজের জীবনের মধ্যে ব্যর্থ ধিক্‌কার বহন করিয়া বাঁচিয়া থাকিবে কেমন করিয়া ? সে যে সম্মুখে কোথাও একটা প্রতিষ্ঠা, একটা মঙ্গল-পরিণাম দেখিতে পাইতেছে না। এমনভাবে নিরুপায় ভাসিয়া চলিয়া যাওয়া তাহার স্বভাবসিদ্ধ নহে।

সেইদিনই মধ্যাহ্নে ললিতা সুচরিতার বাড়ি আসিয়া উপস্থিত হইল। ঘরে গৃহসজ্জা বিশেষ কিছুই নাই। মেঝের উপর একটি ঘর-জোড়া শতরঞ্চ, তাহারই এক দিকে সুচরিতার বিছানা পাতা ও অন্য দিকে হরিমোহিনীর বিছানা। হরিমোহিনী খাটে শোন না বলিয়া সুচরিতাও তাঁহার সঙ্গে এক ঘরে নীচে বিছানা করিয়া শুইতেছে। দেয়ালে পরেশবাবুর একখানি ছবি টাঙানো। পাশের একটি ছোটো ঘরে সতীশের খাট পড়িয়াছে এবং এক ধারে একটি ছোটো টেবিলের উপর দোয়াত কলম খাতা বই স্লেট বিশৃঙ্খলভাবে ছড়ানো রহিয়াছে। সতীশ ইস্কুলে গিয়াছে। বাড়ি নিস্তব্ধ।

আহারান্তে হরিমোহিনী তাঁহার মাদুরের উপর শুইয়া নিদ্রার উপক্রম করিতেছেন,

এবং সুচরিতা পিঠে মুক্ত চুল মেলিয়া দিয়া শতরঞ্চে বসিয়া কোলের উপর বালিশ লইয়া একমনে কী পড়িতেছে। সম্মুখে আরও কয়খানা বই পড়িয়া আছে।

ললিতাকে হঠাৎ ঘরে ঢুকিতে দেখিয়া সুচরিতা যেন লজ্জিত হইয়া প্রথমটা বই বন্ধ করিল, পরক্ষণে লজ্জার দ্বারাই লজ্জাকে দমন করিয়া বই যেমন ছিল তেমনি রাখিল। এই বইগুলি গোরার রচনাবলী।

হরিমোহিনী উঠিয়া বসিয়া কহিলেন, "এস, এস মা, ললিতা এস। তোমাদের বাড়ি ছেড়ে সুচরিতার মনের মধ্যে কেমন করছে সে আমি জানি। ওর মন খারাপ হলেই ওই বইগুলো নিয়ে পড়তে বসে। এখনই আমি শুয়ে শুয়ে ভাবছিলুম তোমরা কেউ এলে ভালো হয়— অমনি তুমি এসে পড়েছ— অনেক দিন বাঁচবে মা!"

ললিতার মনে যে কথাটা ছিল সুচরিতার কাছে বসিয়া সে একেবারেই তাহা আরম্ভ করিয়া দিল। সে কহিল, "সুচিদিদি, আমাদের পাড়ায় মেয়েদের জন্যে যদি একটা ইস্কুল করা যায় তা হলে কেমন হয়?"

হরিমোহিনী অবাক হইয়া কহিলেন, "শোনো একবার কথা! তোমরা ইস্কুল করবে কী!"

সুচরিতা কহিল, "কেমন করে করা যাবে বল্। কে আমাদের সাহায্য করবে? বাবাকে বলেছিস কি?"

ললিতা কহিল, "আমরা দুজনে তো পড়াতে পারব। হয়তো বড়দিদিও রাজি হবে।"

সুচরিতা কহিল, "শুধু পড়ানো নিয়ে তো কথা নয়। কী রকম করে ইস্কুলের কাজ চালাতে হবে তার সব নিয়ম বেঁধে দেওয়া চাই, বাড়ি ঠিক করতে হবে, ছাত্রী সংগ্রহ করতে হবে, খরচ জোগাতে হবে। আমরা দুজন মেয়েমানুষ এর কী করতে পারি!"

ললিতা কহিল, "দিদি, ও কথা বললে চলবে না। মেয়েমানুষ হয়ে জন্মেছি বলেই কি নিজের মনখানাকে নিয়ে ঘরের মধ্যে পড়ে আছাড় খেতে থাকব? পৃথিবীর কোনো কাজেই লাগব না?"

ললিতার কথাটার মধ্যে যে বেদনা ছিল সুচরিতার বুকের মধ্যে গিয়া তাহা বাজিয়া উঠিল। সে কোনো উত্তর না করিয়া ভাবিতে লাগিল।

ললিতা কহিল, "পাড়ায় তো অনেক মেয়ে আছে। আমরা যদি তাদের অমনি পড়াতে চাই বাপ-মা'রা তো খুশি হবে। তাদের যে ক'জনকে পাই তোমার এই বাড়িতে এনে পড়ালেই হবে। এতে খরচ কিসের?"

এই বাড়িতে রাজ্যের অপরিচিত ঘরের মেয়ে জড়ো করিয়া পড়াইবার প্রস্তাবে হরিমোহিনী উদ্‌বিগ্ন হইয়া উঠিলেন। তিনি নিরিবিলি পূজা-অর্চনা লইয়া শুদ্ধ শুচি হইয়া থাকিতে চান, তাহার ব্যাঘাতের সম্ভাবনায় আপত্তি করিতে লাগিলেন।

সুচরিতা কহিল, "মাসি, তোমার ভয় নেই, যদি ছাত্রী জোটে তাদের নিয়ে আমাদের নীচের তলার ঘরেই কাজ চালাতে পারব, তোমার উপরের ঘরে আমরা উৎপাত করতে আসব না। তা ভাই ললিতা, যদি ছাত্রী পাওয়া যায় তা হলে আমি রাজি আছি।"

ললিতা কহিল, "আচ্ছা দেখাই যাক-না।"

হরিমোহিনী বার বার কহিতে লাগিলেন, "মা, সকল বিষয়েই তোমরা খৃস্টানের মতো হলে চলবে কেন? গৃহস্থ ঘরের মেয়ে ইস্কুলে পড়ায় এ তো বাপের বয়সে শুনি নি।"

পরেশবাবুর ছাতের উপর হইতে আশ-পাশের বাড়ির ছাতে মেয়েদের মধ্যে আলাপ-পরিচয় চলিত। এই পরিচয়ের একটা মস্ত কণ্টক ছিল, পাশের বাড়ির মেয়েরা এ-বাড়ির মেয়েদের এত বয়সে এখনো বিবাহ হইল না বলিয়া প্রায়ই প্রশ্ন এবং বিস্ময়প্রকাশ করিত। ললিতা এই কারণে এই ছাতের আলাপে পারতপক্ষে যোগ দিত না।

এই ছাতে ছাতে বন্ধুত্ব-বিস্তারে লাবণ্যই ছিল সকলের চেয়ে উৎসাহী। অন্য বাড়ির সাংসারিক ইতিবৃত্ত সম্বন্ধে তাহার কৌতূহলের সীমা ছিল না। তাহার প্রতিবেশীদের দৈনিক জীবনযাত্রার প্রধান ও অপ্রধান অনেক বিষয়ই দূর হইতে বায়ুযোগে তাহার নিকট আলোচিত হইত। চিরুনি হস্তে কেশসংস্কার করিতে করিতে মুক্ত আকাশতলে প্রায়ই তাহার অপরাহ্নসভা জমিত।

ললিতা তাহার সংকল্পিত মেয়ে-ইস্কুলের ছাত্রীসংগ্রহের ভার লাবণ্যের উপর অর্পণ করিল। লাবণ্য ছাতে ছাতে যখন এই প্রস্তাব ঘোষণা করিয়া দিল তখন অনেক মেয়েই উৎসাহিত হইয়া উঠিল। ললিতা খুশি হইয়া সুচরিতার বাড়ির এক তলার ঘর ঝাঁট দিয়া, ধুইয়া, সাজাইয়া প্রস্তুত করিতে লাগিল।

কিন্তু তাহার ইস্কুলঘর শূন্যই রহিয়া গেল। বাড়ির কর্তারা তাঁহাদের মেয়েদের ভুলাইয়া পড়াইবার ছলে ব্রাহ্মবাড়িতে লইয়া যাইবার প্রস্তাবে অত্যন্ত ক্রুদ্ধ হইয়া উঠিলেন। এমন-কি, এই উপলক্ষ্যেই যখন তাঁহারা জানিতে পারিলেন পরেশবাবুর মেয়েদের সঙ্গে তাঁহাদের মেয়েদের আলাপ চলে তখন তাহাতে বাধা দেওয়াই তাঁহারা কর্তব্য বোধ করিলেন। তাঁহাদের মেয়েদের ছাতে ওঠা বন্ধ হইবার জো

হইল এবং ব্রাহ্ম প্রতিবেশীর মেয়েদের সাধু সংকল্পের প্রতি তাঁহারা সাধুভাষা প্রয়োগ করিলেন না। বেচারা লাবণ্য যথাসময়ে চিরুনি হাতে ছাতে উঠিয়া দেখে পার্শ্ববর্তী ছাতগুলিতে নবীনাদের পরিবর্তে প্রবীণাদের সমাগম হইতেছে এবং তাঁহাদের এক জনের নিকট হইতেও সে সাদর সম্ভাষণ লাভ করিল না।

ললিতা ইহাতেও ক্ষান্ত হইল না। সে কহিল— অনেক গরিব ব্রাহ্ম মেয়ের বেথুন ইস্কুলে গিয়া পড়া দুঃসাধ্য, তাহাদের পড়াইবার ভার লইলে উপকার হইতে পারিবে। এইরূপ ছাত্রী-সন্ধানে সে নিজেও লাগিল, সুধীরকেও লাগাইয়া দিল।

সেকালে পরেশবাবুর মেয়েদের পড়াশুনার খ্যাতি বহুদূর বিস্তৃত ছিল। এমন-কি, সে খ্যাতি সত্যকেও অনেক দূরে ছাড়াইয়া গিয়াছিল। এজন্য ইঁহারা মেয়েদের বিনা বেতনে পড়াইবার ভার লইবেন শুনিয়া অনেক পিতামাতাই খুশী হইয়া উঠিলেন।

প্রথমে পাঁচ-ছয়টি মেয়ে লইয়া দুই-চার দিনেই ললিতার ইস্কুল বসিয়া গেল। পরেশবাবুর সঙ্গে এই ইস্কুলের কথা আলোচনা করিয়া ইহার নিয়ম বাঁধিয়া ইহার আয়োজন করিয়া সে নিজেকে এক মুহূর্ত সময় দিল না। এমন-কি, বৎসরের শেষে পরীক্ষা হইয়া গেলে মেয়েদের কিরূপ প্রাইজ দিতে হইবে তাহা লইয়া লাবণ্যর সঙ্গে ললিতার রীতিমত তর্ক বাধিয়া গেল— ললিতা যে বইগুলার কথা বলে লাবণ্যর তাহা পছন্দ হয় না, আবার লাবণ্যর সঙ্গে ললিতার পছন্দরও মিল হয় না। পরীক্ষা কে কে করিবে তাহা লইয়াও একটু তর্ক হইয়া গেল। লাবণ্য মোটের উপরে যদিও হারানবাবুকে দেখিতে পারিত না, কিন্তু তাঁহার পাণ্ডিত্যের খ্যাতিতে সে অভিভূত ছিল। হারানবাবু তাহাদের বিদ্যালয়ের পরীক্ষা অথবা শিক্ষা অথবা কোনো-একটা কাজে নিযুক্ত থাকিলে সেটা যে বিশেষ গৌরবের বিষয় হইবে এ বিষয়ে তাহার সন্দেহমাত্র ছিল না। কিন্তু ললিতা কথাটাকে একেবারেই উড়াইয়া দিল— হারানবাবুর সঙ্গে তাহাদের এ বিদ্যালয়ের কোনোপ্রকার সম্বন্ধই থাকিতে পারে না।

দুই-তিন দিনের মধ্যেই তাহার ছাত্রীর দল কমিতে কমিতে ক্লাস শূন্য হইয়া গেল। ললিতা তাহার নির্জন ক্লাসে বসিয়া পদশব্দ শুনিবামাত্র ছাত্রী-সম্ভাবনায় সচকিত হইয়া উঠে, কিন্তু কেহই আসে না। এমন করিয়া দুই প্রহর যখন কাটিয়া গেল তখন সে বুঝিল একটা কিছু গোল হইয়াছে।

নিকটে যে ছাত্রীটি ছিল ললিতা তাহার বাড়িতে গেল। ছাত্রী কাঁদোকাঁদো হইয়া কহিল, "মা আমাকে যেতে দিচ্ছে না।"

মা কহিলেন, অসুবিধা হয়। অসুবিধাটা যে কী তাহা স্পষ্ট বুঝা গেল না।

ললিতা অভিমানিনী মেয়ে; সে অন্য পক্ষে অনিচ্ছার লেশমাত্র লক্ষণ দেখিলে জেদ করিতে বা কারণ জিজ্ঞাসা করিতে পারেই না। সে কহিল, "যদি অসুবিধা হয় তা হলে কাজ কী!"

ললিতা ইহার পরে যে বাড়িতে গেল সেখানে স্পষ্ট কথাই শুনিতে পাইল। তাহারা কহিল, "সুচরিতা আজকাল হিন্দু হইয়াছে, সে জাত মানে, তাহার বাড়িতে ঠাকুরপূজা হয়, ইত্যাদি।"

ললিতা কহিল, "সেজন্য যদি আপত্তি থাকে তবে নাহয় আমাদের বাড়িতেই ইস্কুল বসবে।"

কিন্তু ইহাতেও আপত্তির খণ্ডন হইল না, আরও একটা-কিছু বাকি আছে। ললিতা অন্য বাড়িতে না গিয়া সুধীরকে ডাকাইয়া পাঠাইল। জিজ্ঞাসা করিল, "সুধীর, কী হয়েছে সত্য করে বলো তো।"

সুধীর কহিল, "পানুবাবু তোমাদের এই ইস্কুলের বিরুদ্ধে উঠে-প'ড়ে লেগেছেন।"

ললিতা জিজ্ঞাসা করিল, "কেন, দিদির বাড়িতে ঠাকুরপুজো হয় ব'লে?"

সুধীর কহিল, "শুধু তাই নয়।"

ললিতা অধীর হইয়া কহিল, "আর কী, বলোই-না।"

সুধীর কহিল, "সে অনেক কথা।"

ললিতা কহিল, "আমারও অপরাধ আছে বুঝি?"

সুধীর চুপ করিয়া রহিল। ললিতা মুখ লাল করিয়া বলিল, "এ আমার সেই স্টীমার-যাত্রার শাস্তি! যদি অবিবেচনার কাজ করেই থাকি তবে ভালো কাজ করে প্রায়শ্চিত্ত করার পথ আমাদের সমাজে একেবারেই বন্ধ বুঝি! আমার পক্ষে সমস্ত শুভকর্ম এ সমাজে নিষিদ্ধ? আমার এবং আমাদের সমাজের আধ্যাত্মিক উন্নতির এই প্রণালী তোমরা ঠিক করেছ!"

সুধীর কথাটাকে একটু নরম করিবার জন্য কহিল, "ঠিক সেজন্যে নয়। বিনয়বাবুরা পাছে ক্রমে এই বিদ্যালয়ের সঙ্গে জড়িত হয়ে পড়েন ওঁরা সেই ভয় করেন।"

ললিতা একেবারে আগুন হইয়া কহিল, "সে ভয়, না সে ভাগ্য! যোগ্যতায় বিনয়বাবুর সঙ্গে তুলনা হয় এমন লোক ওঁদের মধ্যে কজন আছে!"

সুধীর ললিতার রাগ দেখিয়া সংকুচিত হইয়া কহিল, "সে তো ঠিক কথা। কিন্তু বিনয়বাবু তো—"

ললিতা। ব্রাহ্মসমাজের লোক নন! সেই জন্যে ব্রাহ্মসমাজ তাঁকে দণ্ড দেবেন। এমন সমাজের জন্যে আমি গৌরব বোধ করি নে।

ছাত্রীদের সম্পূর্ণ তিরোধান দেখিয়া, সুচরিতা ব্যাপারখানা কী এবং কাহার দ্বারা ঘটিতেছে তাহা বুঝিতে পারিয়াছিল। সে এ সম্বন্ধে কোনো কথাটি না কহিয়া উপরের ঘরে সতীশকে তাহার আসন্ন পরীক্ষার জন্য প্রস্তুত করিতেছিল।

সুধীরের সঙ্গে কথা কহিয়া ললিতা সুচরিতার কাছে গেল, কহিল, "শুনেছ?"

সুচরিতা একটু হাসিয়া কহিল, "শুনি নি; কিন্তু সব বুঝেছি।"

ললিতা কহিল, "এ-সব কি সহ্য করতে হবে?"

সুচরিতা ললিতার হাত ধরিয়া কহিল, "সহ্য করাতে তো অপমান নেই। বাবা কেমন করে সব সহ্য করেন দেখেছিস তো?"

ললিতা কহিল, "কিন্তু সুচিদিদি, আমার অনেক সময় মনে হয় সহ্য করার দ্বারা অন্যায়কে যেন স্বীকার করে নেওয়া হয়। অন্যায়কে সহ্য না করাই হচ্ছে তার প্রতি উচিত ব্যবহার।"

সুচরিতা কহিল, "তুই কী করতে চাস ভাই বল্।"

ললিতা কহিল, "তা আমি কিচ্ছু ভাবি নি— আমি কী করতে পারি তাও জানি নে— কিন্তু একটা-কিছু করতেই হবে। আমাদের মতো মেয়েমানুষের সঙ্গে এমন নীচভাবে যারা লেগেছে তারা নিজেদের যত বড়ো লোক মনে করুক তারা কাপুরুষ। কিন্তু তাদের কাছে আমি কোনোমতেই হার মানব না— কোনোমতেই না। এতে তারা যা করতে পারে করুক।"

বলিয়া ললিতা মাটিতে পদাঘাত করিল। সুচরিতা কোনো উত্তর না করিয়া ধীরে ধীরে ললিতার হাতের উপর হাত বুলাইতে লাগিল। কিছুক্ষণ পরে কহিল, "ললিতা, ভাই, একবার বাবার সঙ্গে কথা কয়ে দেখ্।"

ললিতা উঠিয়া দাঁড়াইয়া কহিল, "আমি এখনই তাঁর কাছেই যাচ্ছি।"

ললিতা তাহাদের বাড়ির দ্বারের কাছে আসিয়া দেখিল নতশিরে বিনয় বাহির হইয়া আসিতেছে। ললিতাকে দেখিয়া বিনয় মুহূর্তের জন্য থমকিয়া দাঁড়াইল— ললিতার সঙ্গে দুই-একটা কথা কহিয়া লইবে কি না সে সম্বন্ধে তাহার মনে একটা বিতর্ক উপস্থিত হইল— কিন্তু আত্মসম্বরণ করিয়া ললিতার মুখের দিকে না চাহিয়া তাহাকে নমস্কার করিল ও মাথা হেঁট করিয়াই চলিয়া গেল।

ললিতাকে যেন অগ্নিতপ্ত শেলে বিদ্ধ করিল। সে দ্রুতপদে বাড়িতে প্রবেশ করিয়াই একেবারে তাহার ঘরে গেল। তাহার মা তখন টেবিলের উপর একটা লম্বা সরু খাতা খুলিয়া হিসাবে মনোনিবেশ করিবার চেষ্টা করিতেছিলেন।

ললিতার মুখ দেখিয়াই বরদাসুন্দরী মনে শঙ্কা গনিলেন। তাড়াতাড়ি হিসাবের

খাতাটার মধ্যে একেবারে নিরুদ্দেশ হইয়া যাইবার প্রয়াস পাইলেন— যেন একটা কী অঙ্ক আছে যাহা এখনই মিলাইতে না পারিলে তাঁহার সংসার একেবারে ছারখার হইয়া যাইবে।

ললিতা চৌকি টানিয়া টেবিলের কাছে বসিল। তবু বরদাসুন্দরী মুখ তুলিলেন না। ললিতা কহিল "মা!"

বরদাসুন্দরী কহিলেন, "রোস্‌ বাছা, আমি এই—"

বলিয়া খাতাটার প্রতি নিতান্ত ঝুঁকিয়া পড়িলেন।

ললিতা কহিল, "আমি বেশিক্ষণ তোমাকে বিরক্ত করব না। একটা কথা জানতে চাই। বিনয়বাবু এসেছিলেন?"

বরদাসুন্দরী খাতা হইতে মুখ না তুলিয়া কহিলেন, "হাঁ।"

ললিতা। তাঁর সঙ্গে তোমার কী কথা হল?

"সে অনেক কথা।"

ললিতা। আমার সম্বন্ধে কথা হয়েছিল কি না?

বরদাসুন্দরী পলায়নের পন্থা না দেখিয়া কলম ফেলিয়া খাতা হইতে মুখ তুলিয়া কহিলেন, "তা বাছা, হয়েছিল। দেখলুম যে ক্রমেই বাড়াবাড়ি হয়ে পড়ছে— সমাজের লোকে চার দিকেই নিন্দে করছে, তাই সাবধান করে দিতে হল।"

লজ্জায় ললিতার মুখ লাল হইয়া উঠিল, তাহার মাথা ঝাঁ ঝাঁ করিতে লাগিল। জিজ্ঞাসা করিল, "বাবা কি বিনয়বাবুকে এখানে আসতে নিষেধ করেছেন?"

বরদাসুন্দরী কহিলেন, "তিনি বুঝি এ-সব কথা ভাবেন? যদি ভাবতেন তা হলে গোড়াতেই এ-সমস্ত হতে পারত না।"

ললিতা জিজ্ঞাসা করিল, "পানুবাবু আমাদের এখানে আসতে পারবেন?"

বরদাসুন্দরী আশ্চর্য হইয়া কহিলেন, "শোনো একবার! পানুবাবু আসবেন না কেন?"

ললিতা। বিনয়বাবুই বা আসবেন না কেন?

বরদাসুন্দরী পুনরায় খাতা টানিয়া লইয়া কহিলেন, "ললিতা, তোর সঙ্গে আমি পারি নে বাপু! যা, এখন আমাকে জালাস নে— আমার অনেক কাজ আছে।"

ললিতা দুপুরবেলায় সুচরিতার বাড়িতে ইস্কুল করিতে যায় এই অবকাশে বিনয়কে ডাকাইয়া আনিয়া বরদাসুন্দরী তাঁহার যাহা বক্তব্য বলিয়াছিলেন। মনে করিয়াছিলেন, ললিতা টেরও পাইবে না। হঠাৎ চক্রান্ত এমন করিয়া ধরা পড়িল দেখিয়া তিনি বিপদ বোধ করিলেন। বুঝিলেন, পরিণামে ইহার শান্তি নাই এবং সহজে ইহার

নিষ্পত্তি হইবে না। নিজের কাণ্ডজ্ঞানহীন স্বামীর উপর তাঁহার সমস্ত রাগ গিয়া পড়িল। এই অবোধ লোকটিকে লইয়া ঘরকন্না করা স্ত্রীলোকের পক্ষে কী বিড়ম্বনা!

ললিতা হৃদয়-ভরা প্রলয়ঝড় বহন করিয়া লইয়া চলিয়া গেল। নীচের ঘরে বসিয়া পরেশবাবু চিঠি লিখিতেছিলেন, সেখানে গিয়াই একেবারে তাঁহাকে জিজ্ঞাসা করিল, "বাবা, বিনয়বাবু কি আমাদের সঙ্গে মেশবার যোগ্য নন?"

প্রশ্ন শুনিয়াই পরেশবাবু অবস্থাটা বুঝিতে পারিলেন। তাঁহার পরিবার লইয়া সম্প্রতি তাঁহাদের সমাজে যে আন্দোলন উপস্থিত হইয়াছে তাহা পরেশবাবুর অগোচর ছিল না। ইহা লইয়া তাঁহাকে যথেষ্ট চিন্তা করিতেও হইতেছে। বিনয়ের প্রতি ললিতার মনের ভাব সম্বন্ধে যদি তাঁহার মনে সন্দেহ উপস্থিত না হইত তবে তিনি বাহিরের কথায় কিছুমাত্র কান দিতেন না। কিন্তু যদি বিনয়ের প্রতি ললিতার অনুরাগ জন্মিয়া থাকে তবে সে স্থলে তাঁহার কর্তব্য কী সে প্রশ্ন তিনি বারবার নিজেকে জিজ্ঞাসা করিয়াছেন। প্রকাশ্যভাবে ব্রাহ্মধর্মে দীক্ষা লওয়ার পর তাঁহার পরিবারে আবার এই একটা সংকটের সময় উপস্থিত হইয়াছে। সেইজন্য এক দিকে একটা ভয় এবং কষ্ট তাঁহাকে ভিতরে ভিতরে পীড়ন করিতেছে, অন্য দিকে তাঁহার সমস্ত চিত্তশক্তি জাগ্রত হইয়া উঠিয়া বলিতেছে, 'ব্রাহ্মধর্ম গ্রহণের সময় যেমন একমাত্র ঈশ্বরের দিকে দৃষ্টি রাখিয়াই কঠিন পরীক্ষায় উত্তীর্ণ হইয়াছি, সত্যকেই সুখ সম্পত্তি সমাজ সকলের ঊর্ধ্বে স্বীকার করিয়া জীবন চিরদিনের মতো ধন্য হইয়াছে, এখনো যদি সেইরূপ পরীক্ষার দিন উপস্থিত হয় তবে তাঁহার দিকেই লক্ষ রাখিয়া উত্তীর্ণ হইব।'

ললিতার প্রশ্নের উত্তরে পরেশবাবু কহিলেন, "বিনয়কে আমি তো খুব ভালো বলেই জানি। তাঁর বিদ্যাবুদ্ধিও যেমন চরিত্রও তেমনি।"

একটুখানি চুপ করিয়া থাকিয়া ললিতা কহিল, "গৌরবাবুর মা এর মধ্যে দুদিন আমাদের বাড়ি এসেছিলেন। সুচিদিদিকে নিয়ে তাঁর ওখানে আজ একবার যাব?"

পরেশবাবু ক্ষণকালের জন্য উত্তর দিতে পারিলেন না। তিনি নিশ্চয় জানিতেন বর্তমান আলোচনার সময় এইরূপ যাতায়াতে তাঁহাদের নিন্দা আরও প্রশ্রয় পাইবে। কিন্তু তাঁহার মন বলিয়া উঠিল, 'যতক্ষণ ইহা অন্যায় নহে ততক্ষণ আমি নিষেধ করিতে পারিব না।' কহিলেন, "আচ্ছা যাও। আমার কাজ আছে, নইলে আমিও তোমাদের সঙ্গে যেতুম।"

৪৫

বিনয় যেখানে এই কয়দিন অতিথিরূপে ও বন্ধুরূপে এমন নিশ্চিন্তভাবে পদার্পণ করিয়াছিল তাহার তলদেশে সামাজিক আগ্নেয়গিরি এমন সচেষ্টভাবে উত্তপ্ত হইয়া আছে তাহা সে স্বপ্নেও জানিত না। প্রথম যখন সে পরেশবাবুর পরিবারের সঙ্গে মিশিতেছিল তখন তাহার মনে যথেষ্ট সংকোচ ছিল; কোথায় কতদূর পর্যন্ত তাহার অধিকারের সীমা তাহা সে নিশ্চিত জানিত না বলিয়া সর্বদা ভয়ে ভয়ে চলিত। ক্রমে যখন তাহার ভয় ভাঙিয়া গেল তখন কোথাও যে কিছুমাত্র বিপদের শঙ্কা আছে তাহা তাহার মনেও হয় নাই। আজ হঠাৎ যখন শুনিল তাহার ব্যবহারে সমাজের লোকের নিকট ললিতাকে নিন্দিত হইতে হইতেছে তখন তাহার মাথায় বজ্র পড়িল। বিশেষত সকলের চেয়ে তাহার ক্ষোভের কারণ হইল এইজন্য যে, ললিতার সম্বন্ধে তাহার হৃদয়ের উত্তাপমাত্রা সাধারণ বন্ধুত্বের রেখা ছাড়াইয়া অনেক উর্ধ্বে উঠিয়াছিল তাহা সে নিজে জানিত এবং বর্তমান ক্ষেত্রে যেখানে পরস্পরের সমাজ এমন বিভিন্ন সেখানে এরূপ তাপাধিক্যকে সে মনে মনে অপরাধ বলিয়াই গণ্য করিত। সে অনেক বার মনে করিয়াছে এই পরিবারের বিশ্বস্ত অতিথিরূপে আসিয়া সে নিজের ঠিক স্থানটি রাখিতে পারে নাই— এক জায়গায় সে কপটতা করিতেছে; তাহার মনের ভাবটি এই পরিবারের লোকের কাছে ঠিকমতো প্রকাশ পাইলে তাহার পক্ষে লজ্জার কারণ হইবে।

এমন সময় যখন এক দিন মধ্যাহ্নে বরদাসুন্দরী পত্র লিখিয়া বিনয়কে বিশেষ করিয়া ডাকিয়া আনিয়া জিজ্ঞাসা করিলেন— 'বিনয়বাবু, আপনি তো হিন্দু?' এবং বিনয় তাহা স্বীকার করিলে পুনরায় প্রশ্ন করিলেন— 'হিন্দুসমাজ আপনি তো ত্যাগ করিতে পারিবেন না?' এবং বিনয় তাহা তাহার পক্ষে অসম্ভব জানাইলে বরদাসুন্দরী যখন বলিয়া উঠিলেন 'তবে কেন আপনি'— তখন সেই তবে-কেন'র কোনো উত্তর বিনয়ের মুখে জোগাইল না। সে একেবারে মাথা হেঁট করিয়া বসিয়া রহিল। তাহার মনে হইল সে যেন ধরা পড়িয়াছে; তাহার এমন একটা জিনিস এখানে সকলের কাছে প্রকাশ হইয়া পড়িয়াছে যাহা সে চন্দ্রসূর্যবায়ুর কাছেও গোপন করিতে চাহিয়াছিল। তাহার কেবলই মনে হইতে লাগিল— পরেশবাবু কী মনে করিতেছেন, ললিতা কী মনে করিতেছে, সুচরিতাই বা তাহাকে কী ভাবিতেছে! দেবদূতের কোন্ ভ্রমক্রমে এই-যে স্বর্গলোকে কিছুদিনের মতো তাহার স্থান হইয়াছিল— অনধিকার-প্রবেশের সমস্ত লজ্জা মাথায় করিয়া লইয়া এখান হইতে আজ তাহাকে একেবারে নির্বাসিত হইতে হইবে।

তাহার পরে পরেশের দরজা পার হইয়াই প্রথমেই যেই সে ললিতাকে দেখিতে পাইল তাহার মনে হইল 'ললিতার নিকট হইতে এই শেষ-বিদায়ের মুহূর্তে তাহার কাছে একটা মস্ত অপমান স্বীকার করিয়া লইয়া পূর্বপরিচয়ের একটা প্রলয় সমাধান করিয়া দিয়া যাই'— কিন্তু কী করিলে তাহা হয় ভাবিয়া পাইল না; তাই ললিতার মুখের দিকে না চাহিয়া নিঃশব্দে একটি নমস্কার করিয়া চলিয়া গেল।

এই তো সেদিন পর্যন্ত বিনয় পরেশের পরিবারের বাহিরেই ছিল— আজও সেই বাহিরে আসিয়া দাঁড়াইল। কিন্তু এ কী প্রভেদ! সেই বাহির আজ এমন শূন্য কেন? তাহার পূর্বের জীবনে তো কোনো ক্ষতি হয় নাই— তাহার গোরা, তাহার আনন্দময়ী তো আছে। কিন্তু তবু তাহার মনে হইতে লাগিল মাছ যেন জল হইতে ডাঙায় উঠিয়াছে— যে দিকে ফিরিতেছে কোথাও সে যেন জীবনের অবলম্বন পাইতেছে না। এই হর্ম্যসংকুল শহরের জনাকীর্ণ রাজপথে বিনয় সর্বত্রই নিজের জীবনের একটা ছায়াময় পাণ্ডুবর্ণ সর্বনাশের চেহারা দেখিতে লাগিল। এই বিশ্বব্যাপী শুষ্কতায় শূন্যতায় সে নিজেই আশ্চর্য হইয়া গেল। কেন এমন হইল, কখন এমন হইল, কী করিয়া এ সম্ভব হইল, এই কথাই সে একটা হৃদয়হীন নিরুত্তর শূন্যের কাছে বার বার প্রশ্ন করিতে লাগিল।

"বিনয়বাবু! বিনয়বাবু!"

বিনয় পিছন ফিরিয়া দেখিল, সতীশ। তাহাকে বিনয় আলিঙ্গন করিয়া ধরিল। কহিল, "কী ভাই, কী বন্ধু!" বিনয়ের কণ্ঠ যেন অশ্রুতে ভরিয়া আসিল। পরেশবাবুর ঘরে এই বালকটিও যে কতখানি মাধুর্য মিশাইয়াছিল তাহা বিনয় আজ যেমন অনুভব করিল এমন বুঝি কোনো দিন করে নাই।

সতীশ কহিল, "আপনি আমাদের ওখানে কেন যান না? কাল আমাদের ওখানে লাবণ্যদিদি ললিতাদিদি খাবেন, মাসি আপনাকে নেমন্তন্ন করবার জন্যে পাঠিয়েছেন।"

বিনয় বুঝিল মাসি কোনো খবর রাখেন না। কহিল, "সতীশবাবু, মাসিকে আমার প্রণাম জানিয়ো— কিন্তু আমি তো যেতে পারব না।"

সতীশ অনুনয়ের সহিত বিনয়ের হাত ধরিয়া কহিল, "কেন পারবেন না? আপনাকে যেতেই হবে, কিছুতেই ছাড়ব না।"

সতীশের এত অনুরোধের বিশেষ একটু কারণ ছিল। তাহার ইস্কুলে "পশুর প্রতি ব্যবহার" সম্বন্ধে তাহাকে একটি রচনা লিখিতে দিয়াছিল, সেই রচনায় সে পঞ্চাশের মধ্যে বিয়াল্লিশ নম্বর পাইয়াছিল— তাহার ভারি ইচ্ছা বিনয়কে সেই লেখাটা

দেখায়। বিনয় যে খুব এক জন বিদ্বান এবং সমজদার তাহা সে জানিত; সে নিশ্চয় ঠিক করিয়াছিল বিনয়ের মতো রসজ্ঞ লোক তাহার লেখার ঠিক মূল্য বুঝিতে পারিবে। বিনয় যদি তাহার লেখার শ্রেষ্ঠতা স্বীকার করে তাহা হইলে অরসিক লীলা সতীশের প্রতিভা সম্বন্ধে অবজ্ঞা প্রকাশ করিলে অশ্রদ্ধেয় হইবে। নিমন্ত্রণটা মাসিকে বলিয়া সে'ই ঘটাইয়াছিল— বিনয় যখন তাহার লেখার উপরে রায় প্রকাশ করিবে তখন তাহার দিদিরাও সেখানে উপস্থিত থাকে ইহাই তাহার ইচ্ছা।

বিনয় কোনোমতেই নিমন্ত্রণে উপস্থিত হইতে পারিবে না শুনিয়া সতীশ অত্যন্ত মুষড়িয়া গেল।

বিনয় তাহার গলা জড়াইয়া ধরিয়া কহিল, "সতীশবাবু, তুমি আমাদের বাড়ি চলো।"

সতীশের পকেটেই সেই লেখাটা ছিল, সুতরাং বিনয়ের আহ্বান সে অগ্রাহ্য করিতে পারিল না। কবিযশঃপ্রার্থী বালক তাহাদের বিদ্যালয়ের আসন্ন পরীক্ষার সময়ে সময় নষ্ট করার অপরাধ স্বীকার করিয়াই বিনয়ের বাসায় গেল।

বিনয় যেন তাহাকে কোনোমতেই ছাড়িতে চাহিল না। তাহার লেখা তো শুনিলই— প্রশংসা যাহা করিল তাহাতে সমালোচকের অপ্রমত্ত নিরপেক্ষতা প্রকাশ পাইল না। তাহার উপরে বাজার হইতে জলখাবার কিনিয়া তাহাকে খাওয়াইল।

তাহার পরে সতীশকে তাহাদের বাড়ির কাছাকাছি পৌঁছাইয়া দিয়া অনাবশ্যক ব্যাকুলতার সহিত কহিল, "সতীশবাবু, তবে আসি ভাই!"

সতীশ তাহার হাত ধরিয়া টানাটানি করিয়া কহিল, "না, আপনি আমাদের বাড়িতে আসুন।"

আজ এ অনুনয়ে কোনো ফল হইল না।

স্বপ্নাবিষ্টের মতো চলিতে চলিতে বিনয় আনন্দময়ীর বাড়িতে আসিয়া পৌঁছিল, কিন্তু তাঁহার সঙ্গে দেখা করিতে পারিল না। ছাতের উপরে যে ঘরে গোরা শুইত সেই নির্জন ঘরে প্রবেশ করিল— এই ঘরে তাহাদের বাল্যবন্ধুত্বের কত সুখময় দিন এবং কত সুখময় রাত্রি কাটিয়াছে; কত আনন্দালাপ, কত সংকল্প, কত গভীর বিষয়ের আলোচনা; কত প্রণয়কলহ এবং সে কলহের কত প্রীতিসুধাপূর্ণ অবসান! সেই তাহার পূর্বজীবনের মধ্যে বিনয় তেমনি করিয়া আপনাকে ভুলিয়া প্রবেশ করিতে চাহিল— কিন্তু মাঝখানের এই কয়দিনের নূতন পরিচয় পথরোধ করিয়া দাঁড়াইল, তাহাকে ঠিক সেই জায়গাটিতে ঢুকিতে দিল না। জীবনের কেন্দ্র যে কখন সরিয়া আসিয়াছে এবং কক্ষপথের যে কখন পরিবর্তন ঘটিয়াছে তাহা এতদিন বিনয় সুস্পষ্ট করিয়া

বুঝিতে পারে নাই— আজ যখন কোনো সন্দেহ রহিল না তখন ভীত হইয়া উঠিল।

ছাতে কাপড় শুকাইতে দিয়াছিলেন, অপরাহ্নে রৌদ্র পড়িয়া আসিলে আনন্দময়ী যখন তুলিতে আসিলেন তখন গোরার ঘরে বিনয়কে দেখিয়া তিনি আশ্চর্য হইয়া গেলেন। তাড়াতাড়ি তাহার পাশে আসিয়া তাহার গায়ে হাত দিয়া কহিলেন, "বিনয়, কী হয়েছে বিনয় ? তোর মুখ অমন সাদা হয়ে গেছে কেন ?"

বিনয় উঠিয়া বসিল ; কহিল, "মা, আমি পরেশবাবুদের বাড়িতে প্রথম যখন যাতায়াত করতে আরম্ভ করি, গোরা রাগ করত। তার রাগকে আমি তখন অন্যায় মনে করতুম— কিন্তু অন্যায় তার নয়, আমারই নির্বুদ্ধিতা।"

আনন্দময়ী একটুখানি হাসিয়া কহিলেন, "তুই যে আমাদের খুব সুবুদ্ধি ছেলে তা আমি বলি নে, কিন্তু এ ক্ষেত্রে তোর বুদ্ধির দোষ কিসে প্রকাশ পেলে ?"

বিনয় কহিল, "মা, আমাদের সমাজ যে একেবারেই ভিন্ন সে কথা আমি একেবারেই বিবেচনা করি নি। ওঁদের বন্ধুত্বে ব্যবহারে দৃষ্টান্তে আমার খুব আনন্দ এবং উপকার বোধ হচ্ছিল, তাতেই আমি আকৃষ্ট হয়েছিলুম, আর-কোনো কথা যে চিন্তা করবার আছে এক মুহূর্তের জন্য সে আমার মনে উদয় হয় নি।"

আনন্দময়ী কহিলেন, "তোর কথা শুনে এখনো তো আমার মনে উদয় হচ্ছে না।"

বিনয় কহিল, "মা, তুমি জান না, সমাজে আমি তাঁদের সম্বন্ধে ভারি একটা অশান্তি জাগিয়ে দিয়েছি— লোকে এমন সব নিন্দা করতে আরম্ভ করেছে যে আমি আর সেখানে—"

আনন্দময়ী কহিলেন, "গোরা একটা কথা বার বার বলে, সেটা আমার কাছে খুব খাঁটি মনে হয়। সে বলে, যেখানে ভিতরে কোথাও একটা অন্যায় আছে সেখানে বাইরে শান্তি থাকাটাই সকলের চেয়ে অমঙ্গল। ওঁদের সমাজে যদি অশান্তি জেগে থাকে তা হলে তোর অনুতাপ করবার কোনো দরকার দেখি নে, দেখবি তাতে ভালোই হবে। তোর নিজের ব্যবহারটা খাঁটি থাকলেই হল।"

ওইখানেই তো বিনয়ের মস্ত খটকা ছিল। তাহার নিজের ব্যবহারটা অনিন্দনীয় কি না সেইটে সে কোনোমতেই বুঝিয়া উঠিতে পারিতেছিল না। ললিতা যখন ভিন্নসমাজভুক্ত, তাহার সঙ্গে বিবাহ যখন সম্ভবপর নহে, তখন তাহার প্রতি বিনয়ের অনুরাগটাই একটা গোপন পাপের মতো তাহাকে ক্লিষ্ট করিতেছিল এবং এই পাপের নিদারুণ প্রায়শ্চিত্তকাল যে উপস্থিত হইয়াছে এই কথাই স্মরণ করিয়া সে পীড়িত হইতেছিল।

বিনয় হঠাৎ বলিয়া উঠিল, "মা, শশিমুখীর সঙ্গে আমার বিবাহের যে প্রস্তাব হয়েছিল সেটা হয়ে চুকে গেলেই ভালো হত। আমার যেখানে ঠিক জায়গা সেইখানেই কোনোমতে আমার বদ্ধ হয়ে থাকা উচিত— এমন হওয়া উচিত যে কিছুতেই সেখান থেকে আর নড়তে না পারি।"

আনন্দময়ী হাসিয়া কহিলেন, "অর্থাৎ, শশিমুখীকে তোর ঘরের বউ না করে তোর ঘরের শিকল করতে চাস— শশীর কী সুখেরই কপাল!"

এমন সময় বেহারা আসিয়া খবর দিল, পরেশবাবুর বাড়ির দুই মেয়ে আসিয়াছেন। শুনিয়া বিনয়ের বুকের মধ্যে ধড়াস করিয়া উঠিল। তাহার মনে হইল, বিনয়কে সতর্ক করিয়া দিবার জন্য তাহারা আনন্দময়ীর কাছে নালিশ জানাইতে আসিয়াছে। সে একেবারে দাঁড়াইয়া উঠিয়া কহিল, "আমি যাই মা!"

আনন্দময়ী উঠিয়া দাঁড়াইয়া তাহার হাত ধরিয়া কহিলেন, "একেবারে বাড়ি ছেড়ে যাস নে বিনয়! নীচের ঘরে একটু অপেক্ষা কর্।"

নীচে যাইতে যাইতে বিনয় বার বার বলিতে লাগিল, 'এর তো কোনো দরকার ছিল না। যা হয়ে গেছে তা হয়ে গেছে, কিন্তু আমি তো মরে গেলেও আর সেখানে যেতুম না। অপরাধের শাস্তি আগুনের মতো যখন একবার জ্বলে ওঠে তখন অপরাধী দগ্ধ হয়ে ম'লেও সেই শাস্তির আগুন যেন নিবতেই চায় না।'

একতলায় রাস্তার ধারে গোরার যে ঘর ছিল সেই ঘরে বিনয় যখন প্রবেশ করিতে যাইতেছে এমন সময় মহিম তাঁহার স্ফীত উদরটিকে চাপকানের বোতাম-বন্ধন হইতে মুক্তি দিতে দিতে আপিস হইতে বাড়ি ফিরিয়া আসিলেন। বিনয়ের হাত ধরিয়া কহিলেন, "এই-যে বিনয়! বেশ! আমি তোমাকে খুঁজছি।"

বলিয়া বিনয়কে গোরার ঘরের মধ্যে লইয়া গিয়া একটা চৌকিতে বসাইয়া নিজেও বসিলেন এবং পকেট হইতে ডিবা বাহির করিয়া বিনয়কে একটি পান খাইতে দিলেন।

"ওরে তামাক নিয়ে আয় রে" বলিয়া একটা হুংকার দিয়া তিনি একেবারেই কাজের কথা পাড়িলেন। জিজ্ঞাসা করিলেন, "সেই বিষয়টার কী স্থির হল? আর তো—"

দেখিলেন বিনয়ের ভাবখানা পূর্বের চেয়ে অনেকটা নরম। খুব যে একটা উৎসাহ তাহা নয় বটে, কিন্তু ফাঁকি দিয়া কোনোমতে কথাটাকে এড়াইবার চেষ্টাও দেখা যায় না। মহিম তখনই দিন ক্ষণ একেবারে পাকা করিতে চান; বিনয় কহিল, "গোরা ফিরে আসুক-না।"

মহিম আশ্বস্ত হইয়া কহিলেন, "সে তো আর দিন কয়েক আছে। বিনয়, কিছু

জলখাবার আনতে বলে দিই— কী বল? তোমার মুখ আজ ভারি শুকনো দেখাচ্ছে যে! কিছু অসুখ বিসুখ করে নি তো?"

জলখাবারের দায় হইতে বিনয় নিষ্কৃতি লাভ করিলে মহিম নিজের ক্ষুধানিবৃত্তির অভিপ্রায়ে বাড়ির ভিতর গমন করিলেন। বিনয় গোরার টেবিলের উপর হইতে যে-কোনো একখানা বই টানিয়া লইয়া পাতা উল্‌টাইতে লাগিল, তাহার পরে বই ফেলিয়া ঘরের এক ধার হইতে আর-এক ধার পর্যন্ত পায়চারি করিতে থাকিল।

বেহারা আসিয়া কহিল, "মা ডাকছেন।"

বিনয় জিজ্ঞাসা করিল, "কাকে ডাকছেন?"

বেহারা কহিল, "আপনাকে।"

বিনয় জিজ্ঞাসা করিল, "আর-সকলে আছেন?"

বেহারা কহিল, "আছেন।"

পরীক্ষাঘরের মুখে ছাত্র যেমন করিয়া যায় বিনয় তেমনি করিয়া উপরে চলিল। ঘরের দ্বারের কাছে আসিয়া একটু ইতস্তত করিতেই সুচরিতা পূর্বের মতোই তাহার সহজ সৌহার্দ্যের স্নিগ্ধকণ্ঠে কহিল, "বিনয়বাবু, আসুন।" সেই স্বর শুনিয়া বিনয়ের মনে হইল যেন সে একটা অপ্রত্যাশিত ধন পাইল।

বিনয় ঘরে ঢুকিলে সুচরিতা এবং ললিতা তাহাকে দেখিয়া আশ্চর্য হইল। সে যে কত অকস্মাৎ কী কঠিন আঘাত পাইয়াছে তাহা এই অল্প সময়ের মধ্যে তাহার মুখে চিহ্নিত হইয়া গিয়াছে। যে সরস শ্যামল ক্ষেত্রের উপর দিয়া হঠাৎ কোথা হইতে পঙ্গপাল পড়িয়া চলিয়া গিয়াছে বিনয়ের নিত্যসহাস্য মুখের সেই ক্ষেত্রের মতো চেহারা হইয়াছে। ললিতার মনে বেদনা এবং করুণার সঙ্গে একটু আনন্দের আভাসও দেখা দিল।

অন্য দিন হইলে ললিতা সহসা বিনয়ের সঙ্গে কথা আরম্ভ করিত না— আজ যেমনি বিনয় ঘরে প্রবেশ করিল অমনি সে বলিয়া উঠিল, "বিনয়বাবু, আপনার সঙ্গে আমাদের একটা পরামর্শ আছে।"

বিনয়ের বুকে কে যেন হঠাৎ একটা শব্দভেদী আনন্দের বাণ ছুঁড়িয়া মারিল। সে উল্লাসে চকিত হইয়া উঠিল। তাহার বিবর্ণ ম্লান মুখে মুহূর্তেই দীপ্তির সঞ্চার হইল।

ললিতা কহিল, "আমরা কয় বোনে মিলে একটি ছোটোখাটো মেয়ে-ইস্কুল করতে চাই।"

বিনয় উৎসাহিত হইয়া উঠিয়া কহিল, "মেয়ে-ইস্কুল করা অনেক দিন থেকে আমার জীবনের একটা সংকল্প।"

ললিতা কহিল, "আপনাকে এ বিষয়ে আমাদের সাহায্য করতে হবে।"

বিনয় কহিল, "আমার দ্বারা যা হতে পারে তার কোনো ত্রুটি হবে না। আমাকে কী করতে হবে বলুন।"

ললিতা কহিল, "আমরা ব্রাহ্ম বলে হিন্দু অভিভাবকেরা আমাদের বিশ্বাস করে না। এ বিষয়ে আপনাকে চেষ্টা দেখতে হবে।"

বিনয় উদ্দীপ্ত হইয়া উঠিয়া কহিল, "আপনি কিচ্ছু ভয় করবেন না— আমি পারব।"

আনন্দময়ী কহিলেন, "তা ও খুব পারবে। লোককে কথায় ভুলিয়ে বশ করতে ওর জুড়ি কেউ নেই।"

ললিতা কহিল, "বিদ্যালয়ের কাজকর্ম যে নিয়মে যে-রকম করে চালানো উচিত— সময় ভাগ করা, ক্লাস ভাগ করা, বই ঠিক করে দেওয়া, এ-সমস্তই আপনাকে করে দিতে হবে।"

এ কাজটাও বিনয়ের পক্ষে শক্ত নহে, কিন্তু তাহার ধাঁধা লাগিয়া গেল। বরদাসুন্দরী তাঁহার মেয়েদের সহিত তাহাকে মিশিতে নিষেধ করিয়া দিয়াছেন এবং সমাজে তাহাদের বিরুদ্ধে আন্দোলন চলিতেছে, এ কথাটা কি ললিতা একেবারেই জানে না? এ স্থলে বিনয় যদি ললিতার অনুরোধ রাখিতে প্রতিশ্রুত হয় তবে সেটা অন্যায় এবং ললিতার পক্ষে অনিষ্টকর হইবে কি না এই প্রশ্ন তাহাকে আঘাত করিতে লাগিল। এ দিকে ললিতা যদি কোনো শুভকর্মে তাহার সাহায্য প্রার্থনা করে তবে সমস্ত চেষ্টা দিয়া সেই অনুরোধ পালন না করিবে এমন শক্তি বিনয়ের কোথায়?

এ পক্ষে সুচরিতাও আশ্চর্য হইয়া গেছে। সে স্বপ্নেও মনে করে নাই ললিতা হঠাৎ এমন করিয়া বিনয়কে মেয়ে-ইস্কুলের জন্য অনুরোধ করিবে। একে তো বিনয়কে লইয়া যথেষ্ট জটিলতার সৃষ্টি হইয়াছে তাহার পরে এ আবার কী কাণ্ড! ললিতা জানিয়া শুনিয়া ইচ্ছাপূর্বক এই ব্যাপারটি ঘটাইয়া তুলিতে উদ্যত হইয়াছে দেখিয়া সুচরিতা ভীত হইয়া উঠিল। ললিতার মনে বিদ্রোহ জাগিয়া উঠিয়াছে তাহা সে বুঝিল, কিন্তু বেচারা বিনয়কে এই উৎপাতের মধ্যে জড়িত করা কি তাহার উচিত হইতেছে? সুচরিতা উৎকণ্ঠিত হইয়া বলিয়া উঠিল, "এ সম্বন্ধে একবার বাবার সঙ্গে পরামর্শ করতে হবে তো। মেয়ে-ইস্কুলে ইন্‌স্পেক্টারি পদ পেলেন বলে বিনয়বাবু এখনই যেন খুব বেশি আশান্বিত হয়ে না ওঠেন।"

সুচরিতা কৌশলে প্রস্তাবটাকে যে বাধা দিল তাহা বিনয় বুঝিতে পারিল, ইহাতে তাহার মনে আরও খটকা বাজিল। বেশ বোঝা যাইতেছে, যে সংকট উপস্থিত

হইয়াছে তাহা সুচরিতা জানে, সুতরাং নিশ্চয়ই তাহা ললিতার অগোচর নহে, তবে ললিতা কেন—

কিছুই স্পষ্ট হইল না।

ললিতা কহিল, "বাবাকে তো জিজ্ঞাসা করতেই হবে। বিনয়বাবু সম্মত আছেন জানতে পারলেই তাঁকে বলব। তিনি কখনোই আপত্তি করবেন না— তাঁকেও আমাদের এই বিদ্যালয়ের মধ্যে থাকতে হবে।"

আনন্দময়ীর দিকে ফিরিয়া কহিল, "আপনাকেও আমরা ছাড়ব না।"

আনন্দময়ী হাসিয়া কহিলেন, "আমি তোমাদের ইস্কুলের ঘর ঝাঁট দিয়ে আসতে পারব। তার বেশি কাজ আমার দ্বারা আর কী হবে?"

বিনয় কহিল, "তা হলেই যথেষ্ট হবে মা! বিদ্যালয় একেবারে নির্মল হয়ে উঠবে।"

সুচরিতা ও ললিতা বিদায় লইলে পর বিনয় একেবারে পদব্রজে ইডেন গার্ডেন অভিমুখে চলিয়া গেল। মহিম আনন্দময়ীর কাছে আসিয়া কহিলেন, "বিনয় তো দেখলুম অনেকটা রাজি হয়ে এসেছে— এখন যত শীঘ্র পারা যায় কাজটা সেরে ফেলাই ভালো— কী জানি আবার কখন মত বদলায়।"

আনন্দময়ী বিস্মিত হইয়া কহিলেন, "সে কী কথা! বিনয় আবার রাজি হল কখন? আমাকে তো কিছু বলে নি।"

মহিম কহিলেন, "আজই আমার সঙ্গে তার কথাবার্তা হয়ে গেছে। সে বললে, গোরা এলেই দিন স্থির করা যাবে।"

আনন্দময়ী মাথা নাড়িয়া কহিলেন, "মহিম, আমি তোমাকে বলছি, তুমি ঠিক বোঝ নি।"

মহিম কহিলেন, "আমার বুদ্ধি যতই মোটা হোক, সাদা কথা বোঝবার আমার বয়স হয়েছে এ নিশ্চয় জেনো।"

আনন্দময়ী কহিলেন, "বাছা, আমার উপর তুমি রাগ করবে আমি জানি, কিন্তু আমি দেখছি এই নিয়ে একটা গোল বাধবে।"

মহিম মুখ গম্ভীর করিয়া কহিলেন, "গোল বাধালেই গোল বাধে।"

আনন্দময়ী কহিলেন, "মহিম, আমাকে তোমরা যা বল সমস্তই আমি সহ্য করব, কিন্তু যাতে কোনো অশান্তি ঘটতে পারে তাতে আমি যোগ দিতে পারি নে— সে তোমাদেরই ভালোর জন্যে।"

মহিম নিষ্ঠুরভাবে কহিলেন, "আমাদের ভালোর কথা ভাববার ভার যদি আমাদেরই 'পরে দাও তা হলে তোমাকেও কোনো কথা শুনতে হয় না, আর আমাদেরও হয়তো

ভালোই হয়। বরঞ্চ শশিমুখীর বিয়েটা হয়ে গেলে তার পরে আমাদের ভালোর চিন্তা কোরো। কী বল?”

আনন্দময়ী ইহার পরে কোনো উত্তর না করিয়া একটি দীর্ঘনিশ্বাস ফেলিলেন এবং মহিম পকেটের ডিবা হইতে একটি পান বাহির করিয়া চিবাইতে চিবাইতে চলিয়া গেলেন।

৪৬

ললিতা পরেশবাবুকে আসিয়া কহিল, “আমরা ব্রাহ্ম বলে কোনো হিন্দু মেয়ে আমাদের কাছে পড়তে আসতে চায় না— তাই মনে করছি হিন্দুসমাজের কাউকে এর মধ্যে রাখলে কাজের সুবিধা হবে। কী বল বাবা?”

পরেশবাবু জিজ্ঞাসা করিলেন, “হিন্দুসমাজের কাউকে পাবে কোথায়?”

ললিতা খুব কোমর বাঁধিয়া আসিয়াছিল বটে, তবু বিনয়ের নাম করিতে হঠাৎ তাহার সংকোচ উপস্থিত হইল; জোর করিয়া সংকোচ কাটাইয়া কহিল, “কেন, তা কি পাওয়া যাবে না? এই-যে বিনয়বাবু আছেন— কিম্বা—”

এই কিম্বাটা নিতান্তই একটা ব্যর্থ প্রয়োগ, অব্যয় পদের অপব্যয় মাত্র। ওটা অসমাপ্তই রহিয়া গেল।

পরেশ কহিলেন, “বিনয়! বিনয় রাজি হবেন কেন?”

ললিতার অভিমানে আঘাত লাগিল। বিনয়বাবু রাজি হবেন না! ললিতা এটুকু বেশ বুঝিয়াছে, বিনয়বাবুকে রাজি করানো ললিতার পক্ষে অসাধ্য নহে।

ললিতা কহিল, “তা তিনি রাজি হতে পারেন।”

পরেশ একটু স্থির হইয়া বসিয়া থাকিয়া কহিলেন, “সব কথা বিবেচনা করে দেখলে কখনোই তিনি রাজি হবেন না।”

ললিতার কর্ণমূল লাল হইয়া উঠিল। সে নিজের আঁচলে বাঁধা চাবির গোছা লইয়া নাড়িতে লাগিল।

তাঁহার এই নিপীড়িতা কন্যার মুখের দিকে তাকাইয়া পরেশের হৃদয় ব্যথিত হইয়া উঠিল। কিন্তু কোনো সান্ত্বনার বাক্য খুঁজিয়া পাইলেন না। কিছুক্ষণ পরে আস্তে আস্তে ললিতা মুখ তুলিয়া কহিল, “বাবা, তা হলে আমাদের এই ইস্কুলটা কোনোমতেই হতে পারবে না!”

পরেশ কহিলেন, “এখন হওয়ার অনেক বাধা দেখতে পাচ্ছি। চেষ্টা করতে গেলেই বিস্তর অপ্রিয় আলোচনাকে জাগিয়ে তোলা হবে।”

শেষকালে পানুবাবুরই জিত হইবে এবং অন্যায়ের কাছে নিঃশব্দে হার মানিতে হইবে, ললিতার পক্ষে এমন দুঃখ আর-কিছুই নাই। এ সম্বন্ধে তাহার বাপ ছাড়া আর-কাহারও শাসন সে এক মুহূর্ত বহন করিতে পারিত না। সে কোনো অপ্রিয়তাকে ডরায় না, কিন্তু অন্যায়কে কেমন করিয়া সহ্য করিবে! ধীরে ধীরে পরেশবাবুর কাছ হইতে সে উঠিয়া গেল।

নিজের ঘরে গিয়া দেখিল তাহার নামে ডাকে একখানা চিঠি আসিয়াছে। হাতের অক্ষর দেখিয়া বুঝিল তাহার বাল্যবন্ধু শৈলবালার লেখা। সে বিবাহিত, তাহার স্বামীর সঙ্গে বাঁকিপুরে থাকে।

চিঠির মধ্যে ছিল—

'তোমাদের সম্বন্ধে নানা কথা শুনিয়া মন বড়ো খারাপ ছিল। অনেক দিন হইতে ভাবিতেছি চিঠি লিখিয়া সংবাদ লইব— সময় হইয়া উঠে নাই। কিন্তু পরশু এক জনের কাছ হইতে (তাহার নাম করিব না) যে খবর পাইলাম শুনিয়া যেন মাথায় বজ্রাঘাত হইল। এ যে সম্ভব হইতে পারে তাহা মনেও করিতে পারি না। কিন্তু যিনি লিখিয়াছেন তাঁহাকে অবিশ্বাস করাও শক্ত। কোনো হিন্দু যুবকের সঙ্গে নাকি তোমার বিবাহের সম্ভাবনা ঘটিয়াছে। এ কথা যদি সত্য হয়'

ইত্যাদি ইত্যাদি।

ক্রোধে ললিতার সর্বশরীর জ্বলিয়া উঠিল। সে এক মুহূর্ত অপেক্ষা করিতে পারিল না। তখনই সে চিঠির উত্তরে লিখিল—

'খবরটা সত্য কিনা ইহা জানিবার জন্য তুমি যে আমাকে প্রশ্ন জিজ্ঞাসা করিয়া পাঠাইয়াছ ইহাই আমার কাছে আশ্চর্য বোধ হইতেছে। ব্রাহ্মসমাজের লোক তোমাকে যে খবর দিয়াছে তাহার সত্যও কি যাচাই করিতে হইবে! এত অবিশ্বাস! তাহার পরে, কোনো হিন্দু যুবকের সঙ্গে আমার বিবাহের সম্ভাবনা ঘটিয়াছে সংবাদ পাইয়া তোমার মাথায় বজ্রাঘাত হইয়াছে, কিন্তু আমি তোমাকে নিশ্চয় বলিতে পারি ব্রাহ্মসমাজে এমন সুবিখ্যাত সাধু যুবক আছেন যাঁহার সঙ্গে বিবাহের আশঙ্কা বজ্রাঘাতের তুল্য নিদারুণ এবং আমি এমন দুই-একটি হিন্দু যুবককে জানি যাঁহাদের সঙ্গে বিবাহ যে কোনো ব্রাহ্মকুমারীর পক্ষে গৌরবের বিষয়। ইহার বেশি আর একটি কথাও আমি তোমাকে বলিতে ইচ্ছা করি না।'

এ দিকে সেদিনকার মতো পরেশবাবুর কাজ বন্ধ হইয়া গেল। তিনি চুপ করিয়া বসিয়া অনেকক্ষণ চিন্তা করিলেন। তাহার পরে ভাবিতে ভাবিতে ধীরে ধীরে সুচরিতার ঘরে গিয়া উপস্থিত হইলেন। পরেশের চিন্তিত মুখ দেখিয়া সুচরিতার

হৃদয় ব্যথিত হইয়া উঠিল। কী লইয়া তাঁহার চিন্তা তাহাও সে জানে এবং এই চিন্তা লইয়াই সুচরিতা কয়দিন উদ্‌বিগ্ন হইয়া রহিয়াছে।

পরেশবাবু সুচরিতাকে লইয়া নিভৃত ঘরে বসিলেন এবং কহিলেন, "মা, ললিতা সম্বন্ধে ভাবনার সময় উপস্থিত হয়েছে।"

সুচরিতা পরেশবাবুর মুখে তাহার করুণাপূর্ণ দৃষ্টি রাখিয়া কহিল, "জানি বাবা।"

পরেশবাবু কহিলেন, "আমি সামাজিক নিন্দার কথা ভাবছি নে। আমি ভাবছি— আচ্ছা, ললিতা কি—"

পরেশের সংকোচ দেখিয়া সুচরিতা আপনিই কথাটাকে স্পষ্ট করিয়া লইতে চেষ্টা করিল। সে কহিল, "ললিতা বরাবর তার মনের কথা আমার কাছে খুলে বলে। কিন্তু কিছুদিন থেকে সে আমার কাছে আর তেমন ক'রে ধরা দেয় না। আমি বেশ বুঝতে পারছি—"

পরেশ মাঝখান হইতে কহিলেন, "ললিতার মনে এমন কোনো ভাবের উদয় হয়েছে যেটা সে নিজের কাছেও স্বীকার করতে চাচ্ছে না। আমি ভেবে পাচ্ছি নে কী করলে ওর ঠিক— তুমি কি বল বিনয়কে আমাদের পরিবারে যাতায়াত করতে দিয়ে ললিতার কোনো অনিষ্ট করা হয়েছে ?"

সুচরিতা কহিল, "বাবা, তুমি তো জান বিনয়বাবুর মধ্যে কোনো দোষ নেই— তাঁর নির্মল স্বভাব— তাঁর মতো স্বভাবতই ভদ্রলোক খুব অল্পই দেখা যায়।"

পরেশবাবু যেন একটা কোন্ নূতন তত্ত্ব লাভ করিলেন। তিনি বলিয়া উঠিলেন, "ঠিক কথা বলেছ, রাধে, ঠিক কথা বলেছ। তিনি ভালো লোক কিনা এইটেই দেখবার বিষয়— অন্তর্যামী ঈশ্বরও তাই দেখেন। বিনয় যে ভালো লোক, সেখানে যে আমার ভুল হয় নি, সেজন্যে আমি তাঁকে বার বার প্রণাম করি।"

একটা জাল কাটিয়া গেল— পরেশবাবু যেন বাঁচিয়া গেলেন। পরেশবাবু তাঁহার দেবতার কাছে অন্যায় করেন নাই। ঈশ্বর যে তুলাদণ্ডে মানুষকে ওজন করেন সেই নিত্যধর্মের তুলাকেই তিনি মানিয়াছেন— তাহার মধ্যে তিনি নিজের সমাজের তৈরি কোনো কৃত্রিম বাটখারা মিশান নাই বলিয়া তাঁহার মনে আর কোনো গ্লানি রহিল না। এই অত্যন্ত সহজ কথাটা এতক্ষণ তিনি না বুঝিয়া কেন এমন পীড়া অনুভব করিতেছিলেন বলিয়া তাঁহার আশ্চর্য বোধ হইল। সুচরিতার মাথায় হাত রাখিয়া বলিলেন, "তোমার কাছে আমার আজ একটা শিক্ষা হল মা!"

সুচরিতা তৎক্ষণাৎ তাঁহার পায়ের ধুলা লইয়া কহিল, "না না, কী বল বাবা!"

পরেশবাবু কহিলেন, "সম্প্রদায় এমন জিনিস যে, মানুষ যে মানুষ, এই সকলের

চেয়ে সহজ কথাটাই সে একেবারে ভুলিয়ে দেয়— মানুষ ব্রাহ্ম কি হিন্দু এই সমাজ-গড়া কথাটাকেই বিশ্বসত্যের চেয়ে বড়ো করে তুলে একটা পাক তৈরি করে— এতক্ষণ মিথ্যা তাতে ঘুরে মরছিলুম।"

একটু চুপ করিয়া থাকিয়া পরেশ কহিলেন, "ললিতা তার মেয়ে-ইস্কুলের সংকল্প কিছুতেই ছাড়তে পারছে না। সে এ সম্বন্ধে বিনয়ের সাহায্য নেবার জন্যে আমার সম্মতি চায়।"

সুচরিতা কহিল, "না বাবা, এখন কিছুদিন থাক্।"

ললিতাকে তিনি নিষেধ করিবামাত্র সে যে তাহার ক্ষুব্ধ হৃদয়ের সমস্ত বেগ দমন করিয়া উঠিয়া চলিয়া গেল সেই ছবিটি পরেশের স্নেহপূর্ণ হৃদয়কে অত্যন্ত ক্লেশ দিতেছিল। তিনি জানিতেন, তাঁহার তেজস্বিনী কন্যার প্রতি সমাজ যে অন্যায় উৎপীড়ন করিতেছে সেই অন্যায়ে সে তেমন কষ্ট পায় নাই যেমন এই অন্যায়ের বিরুদ্ধে সংগ্রাম করিতে বাধা পাইয়া, বিশেষত পিতার নিকট হইতে বাধা পাইয়া। এই জন্য তিনি তাঁহার নিষেধ উঠাইয়া লইবার জন্য ব্যগ্র হইয়াছিলেন। তিনি কহিলেন, "কেন রাধে, এখন থাকবে কেন ?"

সুচরিতা কহিল, "নইলে মা ভারি বিরক্ত হয়ে উঠবেন।"

পরেশ ভাবিয়া দেখিলেন সে কথা ঠিক।

সতীশ ঘরে ঢুকিয়া সুচরিতার কানে কানে কী কহিল। সুচরিতা কহিল, "না ভাই বক্তিয়ার, এখন না। কাল হবে।"

সতীশ বিমর্ষ হইয়া কহিল, "কাল যে আমার ইস্কুল আছে।"

পরেশ স্নেহহাস্য হাসিয়া কহিলেন. "কী সতীশ, কী চাই ?"

সুচরিতা কহিল, "ওর একটা—"

সতীশ ব্যস্ত হইয়া উঠিয়া সুচরিতার মুখে হাত চাপা দিয়া কহিল, "না না, বোলো না, বোলো না।"

পরেশবাবু কহিলেন, "যদি গোপন কথা হয় তা হলে সুচরিতা বলবে কেন ?"

সুচরিতা কহিল, "না বাবা, নিশ্চয় ওর ভারি ইচ্ছে যাতে এই গোপন কথাটা তোমার কানে ওঠে।"

সতীশ উচ্চৈঃস্বরে বলিয়া উঠিল, "ককৃখনো না, নিশ্চয় না।"

বলিয়া সে দৌড় দিল।

বিনয় তাহার যে রচনার এত প্রশংসা করিয়াছিল সেই রচনাটা সুচরিতাকে দেখাইবার কথা ছিল। বলা বাহুল্য পরেশের সামনে সেই কথাটা সুচরিতার কানে

কানে স্মরণ করাইয়া দিবার উদ্দেশ্যটা যে কী তাহা সুচরিতা ঠিক ঠাওরাইয়াছিল। এমন-সকল গভীর মনের অভিপ্রায় সংসারে যে এত সহজে ধরা পড়িয়া যায়, বেচারা সতীশের তাহা জানা ছিল না।

৪৭

চারি দিন পরে একখানি চিঠি হাতে করিয়া হারানবাবু বরদাসুন্দরীর কাছে আসিয়া উপস্থিত হইলেন। আজকাল পরেশবাবুর আশা তিনি একেবারেই পরিত্যাগ করিয়াছেন।

হারানবাবু চিঠিখানি বরদাসুন্দরীর হাতে দিয়া কহিলেন, "আমি প্রথম হতেই আপনাদের সাবধান করে দিতে অনেক চেষ্টা করেছি। সেজন্যে আপনাদের অপ্রিয়ও হয়েছি। এখন এই চিঠি থেকেই বুঝতে পারবেন ভিতরে ভিতরে ব্যাপারটা কতদূর এগিয়ে পড়েছে।"

শৈলবালাকে ললিতা যে চিঠি লিখিয়াছিল সেই চিঠিখানি বরদাসুন্দরী পাঠ করিলেন। কহিলেন, "কেমন করে জানব বলুন। কখনো যা মনেও করতে পারি নি তাই ঘটছে। এর জন্যে কিন্তু আমাকে দোষ দেবেন না তা আমি বলে রাখছি। সুচরিতাকে যে আপনারা সকলে মিলে বড্ডো ভালো ভালো করে একেবারে তার মাথা ঘুরিয়ে দিয়েছেন— ব্রাহ্মসমাজে অমন মেয়ে আর হয় না— এখন আপনাদের ওই আদর্শ ব্রাহ্ম মেয়েটির কীর্তি সামলান। বিনয়-গৌরকে তো উনিই এ বাড়িতে এনেছেন। আমি তবু বিনয়কে অনেকটা আমাদের পথেই টেনে আনছিলুম, তার পরে কোথা থেকে উনি ওঁর এক মাসিকে এনে আমাদেরই ঘরে ঠাকুর-পুজো শুরু করে দিলেন। বিনয়কেও এমনি বিগড়ে দিলেন যে, সে এখন আমাকে দেখলেই পালায়। এখন এ-সব যা-কিছু ঘটছে আপনাদের ওই সুচরিতাই এর গোড়ায়। ও মেয়ে যে কেমন মেয়ে সে আমি বরাবরই জানতুম— কিন্তু কখনো কোনো কথাটি কই নি, বরাবর ওকে এমন করেই মানুষ করে এসেছি যে কেউ টের পায় নি ও আমার আপন মেয়ে নয়— আজ তার বেশ ফল পাওয়া গেল। এখন আমাকে এ চিঠি মিথ্যা দেখাচ্ছেন— আপনারা যা হয় করুন।"

হারানবাবু যে এক সময় বরদাসুন্দরীকে ভুল বুঝিয়াছিলেন সে কথা আজ স্পষ্ট স্বীকার করিয়া অত্যন্ত উদারভাবে অনুতাপ প্রকাশ করিলেন। অবশেষে পরেশবাবুকে ডাকিয়া আনা হইল।

"এই দেখো" বলিয়া বরদাসুন্দরী চিঠিখানা তাঁহার সম্মুখে টেবিলের উপর ফেলিয়া

দিলেন। পরেশবাবু দু-তিন বার চিঠিখানা পড়িয়া কহিলেন, "তা, কী হয়েছে ?"

বরদাসুন্দরী উত্তেজিত হইয়া কহিলেন, "কী হয়েছে ! আর কী হওয়া চাই ! আর বাকি রইলই বা কী ! ঠাকুর-পুজো, জাত মেনে চলা, সবই হল, এখন কেবল হিন্দুর ঘরে তোমার মেয়ের বিয়ে হলেই হয়। তার পরে তুমি প্রায়শ্চিত্ত করে হিন্দু সমাজে ঢুকবে— আমি কিন্তু বলে রাখছি—"

পরেশ ঈষৎ হাসিয়া কহিলেন, "তোমাকে কিছুই বলতে হবে না। অন্তত এখনো বলবার সময় হয় নি। কথা হচ্ছে এই যে, তোমরা কেন ঠিক করে বসে আছ হিন্দুর ঘরেই ললিতার বিবাহ স্থির হয়ে গেছে। এ চিঠিতে তো সে-রকম কিছুই দেখছি নে।"

বরদাসুন্দরী কহিলেন, "কী হলে যে তুমি দেখতে পাও সে তো আজ পর্যন্ত বুঝতে পারলুম না। সময়মত যদি দেখতে পেতে তা হলে আজ এত কাণ্ড ঘটত না। চিঠিতে মানুষ এর চেয়ে আর কত খুলে লিখবে বলো তো।"

হারানবাবু কহিলেন "আমার বোধ হয় ললিতাকে এই চিঠিখানি দেখিয়ে তার অভিপ্রায় কী তাকেই জিজ্ঞাসা করা উচিত। আপনারা যদি অনুমতি করেন তা হলে আমিই তাকে জিজ্ঞাসা করতে পারি।"

এমন সময় ললিতা ঝড়ের মতো ঘরের মধ্যে প্রবেশ করিয়া কহিল, "বাবা, এই দেখো, ব্রাহ্মসমাজ থেকে আজকাল এই-রকম অজানা চিঠি আসছে।"

পরেশ চিঠি পড়িয়া দেখিলেন। বিনয়ের সঙ্গে ললিতার বিবাহ যে গোপনে স্থির হইয়া গিয়াছে পত্রলেখক তাহা নিশ্চিত ধরিয়া লইয়া নানাপ্রকার ভর্ৎসনা ও উপদেশ-দ্বারা চিঠি পূর্ণ করিয়াছে। সেই সঙ্গে, বিনয়ের মৎলব যে ভালো নয়, সে যে দুইদিন পরেই তাহার ব্রাহ্ম স্ত্রীকে পরিত্যাগ করিয়া পুনরায় হিন্দুঘরে বিবাহ করিবে, এ-সমস্ত আলোচনাও ছিল।

পরেশের পড়া হইলে পর হারান চিঠিখানি লইয়া পড়িলেন ; কহিলেন, "ললিতা, এই চিঠি পড়ে তোমার রাগ হচ্ছে ? কিন্তু এই-রকম চিঠি লেখবার হেতু কি তুমিই ঘটাও নি ? তুমি নিজের হাতে এই চিঠি কেমন করে লিখলে বলো দেখি।"

ললিতা মুহূর্তকাল স্তব্ধ থাকিয়া কহিল, "শৈলর সঙ্গে আপনার বুঝি এই সম্বন্ধে চিঠিপত্র চলছে ?"

হারান তাহার স্পষ্ট উত্তর না দিয়া কহিলেন, "ব্রাহ্মসমাজের প্রতি কর্তব্য স্মরণ করে শৈল তোমার এই চিঠি পাঠিয়ে দিতে বাধ্য হয়েছে।"

ললিতা শক্ত হইয়া দাঁড়াইয়া কহিল, "এখন ব্রাহ্মসমাজ কী বলতে চান বলুন।"

হারান কহিলেন, "বিনয়বাবু ও তোমার সম্বন্ধে সমাজে এই-যে জনরব রাষ্ট্র হয়েছে এ আমি কোনোমতেই বিশ্বাস করতে পারি নে, কিন্তু তবু তোমার মুখ থেকে আমি এর স্পষ্ট প্রতিবাদ শুনতে চাই।"

ললিতার দুই চক্ষু আগুনের মতো জ্বলিতে লাগিল— সে একটা চৌকির পিঠ কম্পিত হস্তে চাপিয়া ধরিয়া কহিল, "কেন কোনোমতেই বিশ্বাস করতে পারেন না?"

পরেশ ললিতার পিঠে হাত বুলাইয়া কহিলেন, "ললিতা, এখন তোমার মন স্থির নেই, এ কথা পরে আমার সঙ্গে হবে— এখন থাক্!"

হারান কহিলেন, "পরেশবাবু, আপনি কথাটাকে চাপা দেবার চেষ্টা করবেন না।"

ললিতা পুনর্বার জ্বলিয়া উঠিয়া কহিল, "চাপা দেবার চেষ্টা বাবা করবেন! আপনাদের মতো বাবা সত্যকে ভয় করেন না— সত্যকে বাবা ব্রাহ্মসমাজের চেয়েও বড়ো বলে জানেন। আমি আপনাকে বলছি বিনয়বাবুর সঙ্গে বিবাহকে আমি কিছুমাত্র অসম্ভব বা অন্যায় বলে মনে করি নে।"

হারান বলিয়া উঠিলেন, "কিন্তু তিনি কি ব্রাহ্মধর্মে দীক্ষা গ্রহণ করবেন স্থির হয়েছে?"

ললিতা কহিল, "কিছুই স্থির হয় নি— আর দীক্ষা গ্রহণ করতেই হবে এমনি বা কী কথা আছে!"

বরদাসুন্দরী এতক্ষণ কোনো কথা বলেন নাই— তাঁর মনে মনে ইচ্ছা ছিল আজ যেন হারানবাবুর জিত হয় এবং নিজের অপরাধ স্বীকার করিয়া পরেশবাবুকে অনুতাপ করিতে হয়। তিনি আর থাকিতে পারিলেন না; বলিয়া উঠিলেন, "ললিতা, তুই পাগল হয়েছিস না কি! বলছিস কী!"

ললিতা কহিল, "না মা, পাগলের কথা নয়— যা বলছি বিবেচনা করেই বলছি। আমাকে যে এমন করে চার দিক থেকে বাঁধতে আসবে, সে আমি সহ্য করতে পারব না— আমি হারানবাবুদের এই সমাজের থেকে মুক্ত হব।"

হারান কহিলেন, "উচ্ছৃঙ্খলতাকে তুমি মুক্তি বল!"

ললিতা কহিল, "না, নীচতার আক্রমণ থেকে, অসত্যের দাসত্ব থেকে মুক্তিকেই আমি মুক্তি বলি। যেখানে আমি কোনো অন্যায়, কোনো অধর্ম দেখছি নে সেখানে ব্রাহ্মসমাজ আমাকে কেন স্পর্শ করবে, কেন বাধা দেবে?"

হারান স্পর্ধা প্রকাশপূর্বক কহিলেন, "পরেশবাবু, এই দেখুন। আমি জানতুম শেষকালে এই-রকম একটি কাণ্ড ঘটবে। আমি যতটা পেরেছি আপনাদের সাবধান

করবার চেষ্টা করেছি— কোনো ফল হয় নি।"

ললিতা কহিল, "দেখুন পানুবাবু, আপনাকেও সাবধান করে দেবার একটা বিষয় আছে— আপনার চেয়ে যারা সকল বিষয়েই বড়ো তাঁদের সাবধান করে দেবার অহংকার আপনি মনে রাখবেন না।"

এই কথা বলিয়াই ললিতা ঘর হইতে বাহির হইয়া গেল।

বরদাসুন্দরী কহিলেন, "এ-সব কী কাণ্ড হচ্ছে! এখন কী করতে হবে, পরামর্শ করো।"

পরেশবাবু কহিলেন, "যা কর্তব্য তাই পালন করতে হবে, কিন্তু এ-রকম করে গোলমাল করে পরামর্শ করে কর্তব্য স্থির হয় না। আমাকে একটু মাপ করতে হবে। এ সম্বন্ধে আমাকে এখন কিছু বোলো না। আমি একটু একলা থাকতে চাই।"

৪৮

সুচরিতা ভাবিতে লাগিল, ললিতা এ কী কাণ্ড বাধাইয়া বসিল। কিছুক্ষণ চুপ করিয়া থাকিয়া ললিতার গলা ধরিয়া কহিল, "আমার কিন্তু ভাই ভয় হচ্ছে।"

ললিতা জিজ্ঞাসা করিল, "কিসের ভয়?"

সুচরিতা কহিল, "ব্রাহ্মসমাজে তো চারি দিকে হুলস্থূল পড়ে গেছে— কিন্তু শেষকালে বিনয়বাবু যদি রাজি না হন?"

ললিতা মুখ নিচু করিয়া দৃঢ়স্বরে কহিল, "তিনি রাজি হবেনই।"

সুচরিতা কহিল, "তুই তো জানিস, পানুবাবু মাকে ওই আশ্বাস দিয়ে গেছেন যে বিনয় কখনোই তাদের সমাজ পরিত্যাগ করে এই বিয়ে করতে রাজি হবে না। ললিতা, কেন তুই সব দিক না ভেবে পানুবাবুর কাছে কথাটা অমন করে বলে ফেললি।"

ললিতা কহিল, "বলেছি ব'লে আমার এখনো অনুতাপ হচ্ছে না। পানুবাবু মনে করেছিলেন তিনি এবং তাঁর সমাজ আমাকে শিকারের জন্তুর মতো তাড়া করে একেবারে অতল সমুদ্রের ধার পর্যন্ত নিয়ে এসেছেন, এইখানে আমাকে ধরা দিতেই হবে— তিনি জানেন না এই সমুদ্রে লাফিয়ে পড়তে আমি ভয় করি নে— তাঁর শিকারি কুকুরের তাড়ায় তাঁর পিঞ্জরের মধ্যে ঢুকতেই আমার ভয়।"

সুচরিতা কহিল, "একবার বাবার সঙ্গে পরামর্শ করে দেখি।"

ললিতা কহিল, "বাবা কখনো শিকারের দলে যোগ দেবেন না এ আমি তোমাকে নিশ্চয় বলছি। তিনি তো কোনোদিন আমাদের শিকলে বাঁধতে চান নি। তাঁর মতের

সঙ্গে যখন কোনোদিন আমাদের কিছু অনৈক্য ঘটেছে তিনি কি কখনো একটুও রাগ প্রকাশ করেছেন, ব্রাহ্মসমাজের নামে তাড়া দিয়ে আমাদের মুখ বন্ধ করে দিতে চেষ্টা করেছেন? এই নিয়ে মা কতদিন বিরক্ত হয়েছেন, কিন্তু বাবার কেবল একটিমাত্র এই ভয় ছিল পাছে আমরা নিজে চিন্তা করবার সাহস হারাই। এমন করে যখন তিনি আমাদের মানুষ করে তুলেছেন তখন শেষকালে কি তিনি পানুবাবুর মতো সমাজের জেল-দারোগার হাতে আমাকে সমর্পণ করে দেবেন?"

সুচরিতা কহিল, "আচ্ছা বেশ, বাবা যেন কোনো বাধা দিলেন না, তার পরে কী করা যাবে বল্?"

ললিতা কহিল, "তোমরা যদি কিছু না কর তা হলে আমি নিজে—"

সুচরিতা ব্যস্ত হইয়া উঠিয়া কহিল, "না না, তোকে কিছু করতে হবে না ভাই! আমি একটা উপায় করছি।"

সুচরিতা পরেশবাবুর কাছে যাইবার জন্য প্রস্তুত হইতেছিল, এমন সময় পরেশবাবু স্বয়ং সন্ধ্যাকালে তাহার কাছে আসিয়া উপস্থিত হইলেন। এই সময়ে পরেশবাবু প্রতিদিন তাঁহার বাড়ির বাগানে একলা মাথা নিচু করিয়া আপন মনে ভাবিতে ভাবিতে পায়চারি করিয়া থাকেন— সন্ধ্যার পবিত্র অন্ধকারটিকে ধীরে ধীরে মনের উপর বুলাইয়া কর্মের দিনের সমস্ত দাগগুলিকে যেন মুছিয়া ফেলেন এবং অন্তরের মধ্যে নির্মল শান্তি সঞ্চয় করিয়া রাত্রির বিশ্রামের জন্য প্রস্তুত হইতে থাকেন— আজ পরেশবাবু সেই তাঁহার সন্ধ্যার নিভৃত ধ্যানের শান্তিসম্ভোগ পরিত্যাগ করিয়া যখন চিন্তিতমুখে সুচরিতার ঘরে আসিয়া দাঁড়াইলেন তখন, যে শিশুর খেলা করা উচিত ছিল সেই শিশু পীড়িত হইয়া চুপ করিয়া পড়িয়া থাকিলে মার মনে যেমন ব্যথা বাজে সুচরিতার স্নেহপূর্ণ চিত্ত তেমনি ব্যথিত হইয়া উঠিল।

পরেশবাবু মৃদুস্বরে কহিলেন, "রাধে, সব শুনেছ তো?"

সুচরিতা কহিল, "হাঁ বাবা, সব শুনেছি, কিন্তু তুমি অত ভাবছ কেন?"

পরেশবাবু কহিলেন, "আমি তো আর কিছু ভাবি নে, আমার ভাবনা এই যে ললিতা যে ঝড়টা জাগিয়ে তুলেছে তার সমস্ত আঘাত সইতে পারবে তো! উত্তেজনার মুখে অনেক সময় আমাদের মনে অন্ধ স্পর্ধা আসে, কিন্তু একে একে যখন তার ফল ফলতে আরম্ভ হয় তখন তার ভার বহন করবার শক্তি চলে যায়। ললিতা কি সমস্ত ফলাফলের কথা বেশ ভালো করে চিন্তা করে যেটা তার পক্ষে শ্রেয় সেইটেই স্থির করেছে?"

সুচরিতা কহিল, "সমাজের তরফ থেকে কোনো উৎপীড়নে ললিতাকে কোনোদিন

পরাস্ত করতে পারবে না, এ আমি তোমাকে জোর করে বলতে পারি।"

পরেশ কহিলেন, "আমি এই কথাটা খুব নিশ্চয় করে জানতে চাই যে, ললিতা কেবল রাগের মাথায় বিদ্রোহ করে ঔদ্ধত্য প্রকাশ করছে না।"

সুচরিতা মুখ নিচু করিয়া কহিল, "না বাবা, তা যদি হত তা হলে আমি তার কথায় একেবারে কানই দিতুম না। ওর মনের মধ্যে যে কথাটা গভীর ভাবে ছিল সেইটেই হঠাৎ ঘা খেয়ে একেবারে বেরিয়ে এসেছে। এখন একে কোনোরকমে চাপাচুপি দিতে গেলে ললিতার মতো মেয়ের পক্ষে ভালো হবে না। বাবা, বিনয়বাবু লোক তো খুব ভালো।"

পরেশবাবু কহিলেন, "আচ্ছা, বিনয় কি ব্রাহ্মসমাজে আসতে রাজি হবে?"

সুচরিতা কহিল, "তা ঠিক বলতে পারি নে। আচ্ছা বাবা, একবার গৌরবাবুর মার কাছে যাব?"

পরেশবাবু কহিলেন, "আমিও ভাবছিলুম, তুমি গেলে ভালো হয়।"

৪৯

আনন্দময়ীর বাড়ি হইতে রোজ সকালবেলায় বিনয় একবার বাসায় আসিত। আজ সকালে আসিয়া সে একখানা চিঠি পাইল। চিঠিতে কাহারও নাম নাই। ললিতাকে বিবাহ করিলে বিনয়ের পক্ষে কোনোমতেই তাহা সুখের হইতে পারে না এবং ললিতার পক্ষে তাহা অমঙ্গলের কারণ হইবে এই কথা লইয়া চিঠিতে দীর্ঘ উপদেশ আছে এবং সকলের শেষে আছে যে, এ সত্ত্বেও যদি বিনয় ললিতাকে বিবাহ করিতে নিবৃত্ত না হয় তবে একটা কথা সে যেন চিন্তা করিয়া দেখে, ললিতার ফুস্ফুস্ দুর্বল, ডাক্তারেরা যক্ষ্মার সম্ভাবনা আশঙ্কা করেন।

বিনয় এরূপ চিঠি পাইয়া হতবুদ্ধি হইয়া গেল। এমনতরো কথার যে মিথ্যা করিয়াও সৃষ্টি হইতে পারে বিনয় কখনো তাহা মনে করে নাই। কারণ, সমাজের বাধায় ললিতার সঙ্গে বিনয়ের বিবাহ যে কোনোক্রমে সম্ভব হইতে পারে না ইহা তো কাহারও কাছে অগোচর নাই। এইজন্যই তো ললিতার প্রতি তাহার হৃদয়ের অনুরাগকে এতদিন সে অপরাধ বলিয়াই গণ্য করিয়া আসিতেছিল। কিন্তু এমনতরো চিঠি যখন তাহার হাতে আসিয়া পৌঁছিয়াছে তখন সমাজের মধ্যে এ সম্বন্ধে নিঃসন্দেহ বিস্তর আলোচনা হইয়া গিয়াছে। ইহাতে সমাজের লোকের কাছে ললিতা যে কিরূপ অপমানিত হইতেছে তাহা চিন্তা করিয়া তাহার মন অত্যন্ত ক্ষুব্ধ হইয়া উঠিল। তাহার নামের সঙ্গে ললিতার নাম জড়িত হইয়া প্রকাশ্যভাবে লোকের মুখে সঞ্চরণ করিতেছে

ইহাতে সে অত্যন্ত লজ্জিত ও সংকুচিত হইয়া উঠিল। তাহার কেবলই মনে হইতে লাগিল তাহার সঙ্গে পরিচয়কে ললিতা অভিশাপ ও ধিক্‌কার দিতেছে। মনে হইতে লাগিল, তাহার দৃষ্টিমাত্রও ললিতা আর কোনোদিন সহ্য করিতে পারিবে না।

হায় রে, মানবহৃদয়! এই অত্যন্ত ধিক্‌কারের মধ্যেও বিনয়ের চিত্তের মধ্যে একটি নিবিড় গভীর সূক্ষ্ম ও তীব্র আনন্দ এক প্রান্ত হইতে আর-এক প্রান্তে সঞ্চরণ করিতেছিল, তাহাকে থামাইয়া রাখা যাইতেছিল না— সমস্ত লজ্জা সমস্ত অপমানকে সে অস্বীকার করিতেছিল। সেইটেকেই কোনোমতে কিছুমাত্র প্রশ্রয় না দিবার জন্য তাহার বারান্দায় সে দ্রুতবেগে পায়চারি করিয়া বেড়াইতে লাগিল— কিন্তু সকালবেলার আলোকের ভিতর দিয়া একটা মদিরতা তাহার মনে সঞ্চারিত হইল— রাস্তা দিয়া ফেরিওয়ালা হাঁকিয়া যাইতেছিল, তাহার সেই হাঁকের স্বরও তাহার হৃদয়ের মধ্যে একটা গভীর চাঞ্চল্য জাগাইল। বাহিরের লোকনিন্দাই যেন ললিতাকে বন্যার মতো ভাসাইয়া বিনয়ের হৃদয়ের ডাঙার উপর তুলিয়া দিয়া গেল - ললিতার এই সমাজ হইতে ভাসিয়া আসার মূর্তিটিকে সে আর ঠেকাইয়া রাখিতে পারিল না। তাহার মন কেবলই বলিতে লাগিল, ‘ললিতা আমার, একলাই আমার!’ অন্য কোনোদিন তাহার মন দুর্দাম হইয়া এত জোরে এ কথা বলিতে সাহস করে নাই; আজ বাহিরে যখন এই ধ্বনিটা এমন করিয়া হঠাৎ উঠিল তখন বিনয় কোনোমতেই নিজের মনকে আর ‘চুপ চুপ’ বলিয়া থামাইয়া রাখিতে পারিল না।

বিনয় এমনি চঞ্চল হইয়া যখন বারান্দায় বেড়াইতেছে এমন সময় দেখিল হারানবাবু রাস্তা দিয়া আসিতেছেন। তৎক্ষণাৎ বুঝিতে পারিল তিনি তাহারই কাছে আসিতেছেন এবং অনামা চিঠিটার পশ্চাতে যে একটা বৃহৎ আলোড়ন আছে তাহাও নিশ্চয় জানিল।

অন্য দিনের মতো বিনয় তাহার স্বভাবসিদ্ধ প্রগল্‌ভতা প্রকাশ করিল না; সে হারানবাবুকে চৌকিতে বসাইয়া নীরবে তাঁহার কথার প্রতীক্ষা করিয়া রহিল।

হারানবাবু কহিলেন, “বিনয়বাবু, আপনি তো হিন্দু?”

বিনয় কহিল, “হাঁ, হিন্দু বইকি।”

হারানবাবু কহিলেন, “আমার এ প্রশ্নে রাগ করবেন না। অনেক সময় আমরা চারি দিকের অবস্থা বিবেচনা না করে অন্ধ হয়ে চলি— তাতে সংসারে দুঃখের সৃষ্টি করে। এমন স্থলে, আমরা কী, আমাদের সীমা কোথায়, আমাদের আচরণের ফল কতদূর পর্যন্ত পৌঁছয়, এ-সমস্ত প্রশ্ন যদি কেউ উত্থাপন করে, তবে তা অপ্রিয় হলেও তাকে বন্ধু বলে মনে জানবেন।”

বিনয় হাসিবার চেষ্টা করিয়া কহিল, "বৃথা আপনি এতটা ভূমিকা করছেন। অপ্রিয় প্রশ্নে ক্ষিপ্ত হয়ে উঠে আমি যে কোনোপ্রকার অত্যাচার করব আমার সে-রকম স্বভাব নয়। আপনি নিরাপদে আমাকে সকল-প্রকার প্রশ্ন করতে পারেন।"

হারানবাবু কহিলেন, "আমি আপনার প্রতি ইচ্ছাকৃত কোনো অপরাধের দোষারোপ করতে চাই নে। কিন্তু বিবেচনার ত্রুটির ফলও বিষময় হয়ে উঠতে পারে এ কথা আপনাকে বলা বাহুল্য।"

বিনয় মনে মনে বিরক্ত হইয়া উঠিয়া কহিল, "যা বাহুল্য তা নাই বললেন, আসল কথাটা বলুন।"

হারানবাবু কহিলেন, "আপনি যখন হিন্দুসমাজে আছেন এবং সমাজ ছাড়াও যখন আপনার পক্ষে অসম্ভব, তখন পরেশবাবুর পরিবারে কি আপনার এমনভাবে গতিবিধি করা উচিত যাতে সমাজে তাঁর মেয়েদের সম্বন্ধে কোনো কথা উঠতে পারে?"

বিনয় গম্ভীর হইয়া কিছুক্ষণ নীরবে থাকিয়া কহিল, "দেখুন, পানুবাবু, সমাজের লোক কিসের থেকে কোন্ কথার সৃষ্টি করবে সেটা অনেকটা তাঁদের স্বভাবের উপর নির্ভর করে, তার সমস্ত দায়িত্ব আমি নিতে পারি নে। পরেশবাবুর মেয়েদের সম্বন্ধেও যদি আপনাদের সমাজে কোনোপ্রকার আলোচনা ওঠা সম্ভব হয়, তবে তাঁদের তাতে লজ্জার বিষয় তেমন নেই যেমন আপনাদের সমাজের।"

হারানবাবু কহিলেন, "কোনো কুমারীকে তার মায়ের সঙ্গ পরিত্যাগ করে যদি বাইরের পুরুষের সঙ্গে একলা এক জাহাজে ভ্রমণ করতে প্রশ্রয় দেওয়া হয় তবে সে সম্বন্ধে কোন্ সমাজের আলোচনা করবার অধিকার নেই জিজ্ঞাসা করি।"

বিনয় কহিল, "বাইরের ঘটনাকে ভিতরের অপরাধের সঙ্গে আপনারাও যদি এক আসন দান করেন তবে হিন্দুসমাজ ত্যাগ করে আপনাদের ব্রাহ্মসমাজে আসবার কী দরকার ছিল? যাই হোক পানুবাবু, এ-সমস্ত কথা নিয়ে তর্ক করবার কোনো দরকার দেখি নে। আমার পক্ষে কর্তব্য কী সে আমি চিন্তা করে স্থির করব, আপনি এ সম্বন্ধে আমাকে কোনো সাহায্য করতে পারবেন না।"

হারানবাবু কহিলেন, "আমি আপনাকে বেশি কিছু বলতে চাই নে, আমার কেবল শেষ বলবার কথাটি এই, আপনাকে এখন দূরে থাকতে হবে। নইলে অত্যন্ত অন্যায় হবে। আপনারা পরেশবাবুর পরিবারের মধ্যে প্রবেশ করে কেবল একটা অশান্তির সৃষ্টি করে তুলেছেন, তাঁদের মধ্যে কী অনিষ্ট বিস্তার করেছেন তা আপনারা জানেন না।"

হারানবাবু চলিয়া গেলে বিনয়ের মনের মধ্যে একটা বেদনা শূলের মতো বিঁধিতে লাগিল। সরলহৃদয় উদারচিত্ত পরেশবাবু কত সমাদরের সহিত তাহাদের দুই জনকে তাঁহার ঘরের মধ্যে ডাকিয়া লইয়াছিলেন— বিনয় হয়তো না বুঝিয়া এই ব্রাহ্ম-পরিবারের মধ্যে আপন অধিকারের সীমা পদে পদে লঙ্ঘন করিতেছিল, তবু তাঁহার স্নেহ ও শ্রদ্ধা হইতে সে একদিনও বঞ্চিত হয় নাই; এই পরিবারের মধ্যে বিনয়ের প্রকৃতি এমন একটি গভীরতর আশ্রয় লাভ করিয়াছে যেমনটি সে আর-কোথাও পায় নাই। উঁহাদের সঙ্গে পরিচয়ের পর বিনয় যেন নিজের একটি বিশেষ সত্তাকে উপলব্ধি করিয়াছে। এই-যে এত আদর, এত আনন্দ, এমন আশ্রয় যেখানে পাইয়াছে সেই পরিবারে বিনয়ের স্মৃতি চিরদিন কাঁটার মতো বিঁধিয়া থাকিবে! পরেশবাবুর মেয়েদের উপর সে একটা অপমানের কালিমা আনিয়া দিল! ললিতার সমস্ত ভবিষ্যৎ জীবনের উপরে সে এত বড়ো একটা লাঞ্ছনা আঁকিয়া দিল! ইহার কী প্রতীকার হইতে পারে! হায় রে হায়, সমাজ বলিয়া জিনিসটা সত্যের মধ্যে কত বড়ো একটা বিরোধ জাগাইয়া তুলিয়াছে! ললিতার সঙ্গে বিনয়ের মিলনের কোনো সত্য বাধা নাই; ললিতার সুখ ও মঙ্গলের জন্য বিনয় নিজের সমস্ত জীবন উৎসর্গ করিয়া দিতে কিরূপ প্রস্তুত আছে তাহা সেই দেবতাই জানেন যিনি উভয়ের অন্তর্যামী— তিনিই তো বিনয়কে প্রেমের আকর্ষণে ললিতার এত নিকটে আনিয়া দিয়াছেন— তাঁহার শাশ্বত ধর্মবিধিতে তো কোথাও বাধে নাই। তবে ব্রাহ্মসমাজের যে দেবতাকে পানুবাবুর মতো লোকে পূজা করেন তিনি কি আর-এক জন কেহ? তিনি কি মানবচিত্তের অন্তরতর বিধাতা নন? ললিতার সঙ্গে তাহার মিলনের মাঝখানে যদি কোনো নিষেধ করাল দন্ত মেলিয়া দাঁড়াইয়া থাকে, যদি সে কেবল সমাজকেই মানে আর সর্বমানবের প্রভুর দোহাই না মানে, তবে তাহাই কি পাপ নিষেধ নহে? কিন্তু হায়, এ নিষেধ হয়তো ললিতার কাছেও বলবান। তা ছাড়া ললিতা হয়তো বিনয়কে ·· কত সংশয় আছে। কোথায় ইহার মীমাংসা পাইবে?

৫০

যখন বিনয়ের বাসায় হারানবাবুর আবির্ভাব হইয়াছে সেই সময়েই অবিনাশ আনন্দময়ীর কাছে গিয়া খবর দিয়াছে যে, বিনয়ের সঙ্গে ললিতার বিবাহ স্থির হইয়া গেছে।

আনন্দময়ী কহিলেন, "এ কথা কখনোই সত্য নয়।"

অবিনাশ কহিল, "কেন সত্য নয়? বিনয়ের পক্ষে এ কি অসম্ভব?"

আনন্দময়ী কহিলেন, "সে আমি জানি নে, কিন্তু এত বড়ো কথাটা বিনয় কখনোই আমার কাছে লুকিয়ে রাখত না।"

অবিনাশ যে ব্রাহ্মসমাজের লোকের কাছেই এই সংবাদ শুনিয়াছে, এবং ইহা সম্পূর্ণ বিশ্বাসযোগ্য তাহা সে বার বার করিয়া বলিল। বিনয়ের যে এইরূপ শোচনীয় পরিণাম ঘটিবেই অবিনাশ তাহা বহু পূর্বেই জানিত, এমন-কি, গোরাকে এ সম্বন্ধে সে সতর্ক করিয়া দিয়াছিল ইহাই আনন্দময়ীর নিকট ঘোষণা করিয়া সে মহা আনন্দে নীচের তলায় মহিমের কাছে এই সংবাদ দিয়া গেল।

আজ বিনয় যখন আসিল তাহার মুখ দেখিয়াই আনন্দময়ী বুঝিলেন যে, তাহার অন্তঃকরণের মধ্যে বিশেষ একটা ক্ষোভ জন্মিয়াছে। তাহাকে আহার করাইয়া নিজের ঘরের মধ্যে ডাকিয়া আনিয়া বসাইলেন। জিজ্ঞাসা করিলেন, "বিনয়, কী হয়েছে তোর বল্ তো।"

বিনয় কহিল, "মা, এই চিঠিখানা পড়ে দেখো।"

আনন্দময়ীর চিঠি পড়া হইলে বিনয় কহিল, "আজ সকালে পানুবাবু আমার বাসায় এসেছিলেন— তিনি আমাকে খুব ভর্ৎসনা করে গেলেন।"

আনন্দময়ী জিজ্ঞাসা করিলেন, "কেন ?"

বিনয় কহিল, "তিনি বলেন, আমার আচরণে তাঁদের সমাজে পরেশবাবুর মেয়েদের সম্বন্ধে নিন্দার কারণ ঘটেছে।"

আনন্দময়ী কহিলেন, "লোকে বলছে ললিতার সঙ্গে তোর বিবাহ স্থির হয়ে গেছে, এতে আমি তো নিন্দার কোনো বিষয় দেখছি নে।"

বিনয় কহিল, "বিবাহ হবার জো থাকলে নিন্দার কোনো বিষয় থাকত না। কিন্তু যেখানে তার কোনো সম্ভাবনা নেই সেখানে এ-রকম গুজব রটানো কত বড়ো অন্যায় ! বিশেষত ললিতার সম্বন্ধে এ-রকম রটনা করা অত্যন্ত কাপুরুষতা।"

আনন্দময়ী কহিলেন, "তোর যদি কিছুমাত্র পৌরুষ থাকে বিনু, তা হলে এই কাপুরুষতার হাত থেকে তুই অনায়াসেই ললিতাকে রক্ষা করতে পারিস।"

বিনয় বিস্মিত হইয়া কহিল, "কেমন করে মা ?"

আনন্দময়ী কহিলেন, "কেমন করে কী ! ললিতাকে বিয়ে করে।"

বিনয় কহিল, "কী বল মা ! তোমার বিনয়কে তুমি কী-যে মনে কর তা তো বুঝতে পারি নে। তুমি ভাবছ বিনয় যদি একবার কেবল বলে যে 'আমি বিয়ে করব' তা হলে জগতে তার উপরে আর কোনো কথাই উঠতে পারে না ; কেবল আমার ইশারার অপেক্ষাতেই সমস্ত তাকিয়ে বসে আছে।"

আনন্দময়ী কহিলেন, "তোর তো অতশত কথা ভাববার দরকার দেখি নে। তোর তরফ থেকে তুই যেটুকু করতে পারিস সেইটুকু করলেই চুকে গেল। তুই বলতে পারিস 'আমি বিবাহ করতে প্রস্তুত আছি'।"

বিনয় কহিল, "আমি এমন অসংগত কথা বললে সেটা ললিতার পক্ষে কি অপমানকর হবে না?"

আনন্দময়ী কহিলেন, "অসংগত কেন বলছিস? তোদের বিবাহের গুজব যখন উঠে পড়েছে তখন নিশ্চয়ই সেটা সংগত ব'লেই উঠেছে। আমি তোকে বলছি তোর কিছু সংকোচ করতে হবে না।"

বিনয় কহিল, "কিন্তু মা, গোরার কথাও তো ভাবতে হয়।"

আনন্দময়ী দৃঢ়স্বরে কহিলেন, "না বাছা, এর মধ্যে গোরার কথা ভাববার কথাই নয়। আমি জানি সে রাগ করবে— আমি চাই নে যে সে তোর উপরে রাগ করে। কিন্তু কী করবি, ললিতার প্রতি যদি তোর শ্রদ্ধা থাকে তবে তার সম্বন্ধে চিরকাল সমাজে একটা অপমান থেকে যাবে এ তো তুই ঘটতে দিতে পারিস নে।"

কিন্তু এ যে বড় শক্ত কথা। কারাদণ্ডে দণ্ডিত যে গোরার প্রতি বিনয়ের প্রেম আরও যেন দ্বিগুণ বেগে ধাবিত হইতেছে তাহার জন্য সে এত বড়ো একটা আঘাত প্রস্তুত করিয়া রাখিতে পারে কি? তা ছাড়া সংস্কার। সমাজকে বুদ্ধিতে লঙ্ঘন করা সহজ— কিন্তু কাজে লঙ্ঘন করিবার বেলায় ছোটোবড়ো কত জায়গায় টান পড়ে। একটা অপরিচিতের আতঙ্ক, একটা অনভ্যস্তের প্রত্যাখ্যান বিনা যুক্তিতে কেবলই পিছনের দিকে ঠেলিতে থাকে।

বিনয় কহিল, "মা, তোমাকে যতই দেখছি আশ্চর্য হয়ে যাচ্ছি। তোমার মন একেবারে এমন সাফ হল কী করে! তোমাকে কি পায়ে চলতে হয় না— ঈশ্বর তোমাকে কি পাখা দিয়েছেন? তোমার কোনো জায়গায় কিছু ঠেকে না?"

আনন্দময়ী হাসিয়া কহিলেন, "ঈশ্বর আমার ঠেকবার মতো কিছুই রাখেন নি। সমস্ত একেবারে পরিষ্কার করে দিয়েছেন।"

বিনয় কহিল, "কিন্তু, মা, আমি মুখে যাই বলি মনটাতে ঠেকে যে। এত যে বুঝিসুঝি, পড়ি শুনি, তর্ক করি, হঠাৎ দেখতে পাই মনটা নিতান্ত মূর্খই রয়ে গেছে।"

এমন সময় মহিম ঘরে ঢুকিয়াই বিনয়কে ললিতা সম্বন্ধে এমন নিতান্ত রূঢ় রকম করিয়া প্রশ্ন করিলেন যে, তাহার হৃদয় সংকোচে পীড়িত হইয়া উঠিল। সে আত্মদমন করিয়া মুখ নিচু করিয়া নিরুত্তরে বসিয়া রহিল। তখন মহিম সকল পক্ষের প্রতি তীক্ষ্ণ খোঁচা দিয়া নিতান্ত অপমানকর কথা কতকগুলা বলিয়া চলিয়া গেলেন। তিনি

বুঝাইয়া গেলেন, বিনয়কে এইরূপ ফাঁদে ফেলিয়া সর্বনাশ করিবার জন্যই পরেশবাবুর ঘরে একটা নির্লজ্জ আয়োজন চলিতেছিল, বিনয় নির্বোধ বলিয়াই এমন ফাঁদে সে আটকা পড়িয়াছে, ভোলাক দেখি ওরা গোরাকে, তবে তো বুঝি। সে বড়ো শক্ত জায়গা।

বিনয় চারি দিকেই এইরূপ লাঞ্ছনার মূর্তি দেখিয়া স্তব্ধ হইয়া বসিয়া রহিল। আনন্দময়ী কহিলেন, "জানিস, বিনয়, তোর কী কর্তব্য?"

বিনয় মুখ তুলিয়া তাঁহার মুখের দিকে চাহিল। আনন্দময়ী কহিলেন, "তোর উচিত একবার পরেশবাবুর কাছে যাওয়া। তাঁর সঙ্গে কথা হলেই সমস্ত পরিষ্কার হয়ে যাবে।"

৫১

সুচরিতা হঠাৎ আনন্দময়ীকে আশ্চর্য হইয়া কহিল, "আমি যে এখনই আপনার ওখানে যাব বলে প্রস্তুত হচ্ছিলুম।"

আনন্দময়ী হাসিয়া কহিলেন, "তুমি যে প্রস্তুত হচ্ছিলে তা আমি জানতুম না, কিন্তু যেজন্যে প্রস্তুত হচ্ছিলে সেই খবরটা পেয়ে আমি থাকতে পারলুম না, চলে এলুম।"

আনন্দময়ী খবর পাইয়াছেন শুনিয়া সুচরিতা আশ্চর্য হইয়া গেল। আনন্দময়ী কহিলেন, "মা, বিনয়কে আমি আমার আপন ছেলের মতোই জানি। সেই বিনয়ের সম্পর্ক থেকেই তোমাদের যখন নাও জেনেছি তখনই তোমাদের মনে মনে কত আশীর্বাদ করেছি। তোমাদের প্রতি কোনো অন্যায় হচ্ছে এ কথা শুনে আমি স্থির থাকতে পারি কই? আমার দ্বারা তোমাদের কোনো উপকার হতে পারবে কিনা তা তো জানি নে— কিন্তু মনটা কেমন করে উঠল, তাই তোমাদের কাছে ছুটে এলুম। মা, বিনয়ের তরফে কি কোনো অন্যায় ঘটেছে?"

সুচরিতা কহিল, "কিছুমাত্র না। যে কথাটা নিয়ে খুব বেশি আন্দোলন হচ্ছে ললিতাই তার জন্যে দায়ী। ললিতা যে হঠাৎ কাউকে কিছু না ব'লে স্টীমারে চলে যাবে বিনয়বাবু তা কখনো কল্পনাও করেন নি। লোকে এমন ভাবে কথা কচ্ছে যেন ওদের দুজনের মধ্যে গোপনে পরামর্শ হয়ে গিয়েছিল। আবার ললিতা এমনি তেজস্বিনী মেয়ে, সে যে প্রতিবাদ করবে কিম্বা কোনোরকমে বুঝিয়ে বলবে আসল ঘটনাটা কী ঘটেছিল, সে তার দ্বারা কোনোমতেই হবার জো নেই।"

আনন্দময়ী কহিলেন, "এর তো একটা উপায় করতে হচ্ছে। এই-সব কথা শুনে অবধি বিনয়ের মনে তো কিছুমাত্র শান্তি নেই— সে তো নিজেকেই অপরাধী বলে ঠাউরে বসে আছে।"

সুচরিতা তাহার আরক্তিম মুখ একটুখানি নিচু করিয়া কহিল, "আচ্ছা, আপনি কি মনে করেন বিনয়বাবু—"

আনন্দময়ী সংকোচপীড়িতা সুচরিতাকে তাহার কথা শেষ করিতে না দিয়া কহিলেন, "দেখো বাছা, আমি তোমাকে বলছি ললিতার জন্যে বিনয়কে যা করতে বলবে সে তাই করবে। বিনয়কে ছেলেবেলা থেকে দেখে আসছি। ও যদি একবার আত্মসমর্পণ করল, তবে ও আর কিছু হাতে রাখতে পারে না। সেইজন্যে আমাকে বড়ো ভয়ে ভয়েই থাকতে হয়, ওর পাছে এমন জায়গায় মন যায় যেখানে থেকে ওর কিছু ফিরে পাবার কোনো আশা নেই।"

সুচরিতার মন হইতে একটা বোঝা নামিয়া গেল। সে কহিল, "ললিতার সম্মতির জন্যে আপনাকে কিছুই ভাবতে হবে না, আমি তার মন জানি। কিন্তু বিনয়বাবু কি তাঁর সমাজ পরিত্যাগ করতে রাজি হবেন?"

আনন্দময়ী কহিলেন, "সমাজ হয়তো তাকে পরিত্যাগ করতে পারে, কিন্তু সে আগেভাগে গায়ে পড়ে সমাজ পরিত্যাগ করতে যাবে কেন মা? তার কি কোনো প্রয়োজন আছে?"

সুচরিতা কহিল, "বলেন কী মা? বিনয়বাবু হিন্দুসমাজে থেকে ব্রাহ্মঘরের মেয়ে বিয়ে করবেন?"

আনন্দময়ী কহিলেন, "সে যদি করতে রাজি হয় তাতে তোমাদের আপত্তি কী?"

সুচরিতার অত্যন্ত গোল ঠেকিল; সে কহিল, "সে কেমন করে সম্ভব হবে আমি তো বুঝতে পারছি নে।"

আনন্দময়ী কহিলেন, "আমার কাছে এ তো খুবই সহজ ঠেকছে মা! দেখো, আমার বাড়িতে যে নিয়ম চলে সে নিয়মে আমি চলতে পারি নে— সেইজন্য আমাকে কত লোকে খৃস্টান বলে। কোনো ক্রিয়াকর্মের সময়ে আমি ইচ্ছা করেই তফাত হয়ে থাকি। তুমি শুনে হাসবে মা, গোরা আমার ঘরে জল খায় না। কিন্তু তাই বলে আমি কেন বলতে যাব, এ ঘর আমার ঘর নয়, এ সমাজ আমার সমাজ নয়। আমি তো বলতে পারিই নে। সমস্ত গালমন্দ মাথায় করে নিয়েই আমি এই ঘর এই সমাজ নিয়ে আছি— তাতে তো আমার এমন কিছু বাধছে না। যদি এমন বাধে যে আর চলে না তবে ঈশ্বর যে পথ দেখাবেন সেই পথ ধরব। কিন্তু শেষ পর্যন্তই যা আমার তাকে আমারই বলব— তারা যদি আমাকে স্বীকার না করে তবে সে তারা বুঝুক।"

সুচরিতার কাছে এখনো পরিষ্কার হইল না; সে কহিল, "কিন্তু, দেখুন, ব্রাহ্মসমাজের যা মত বিনয়বাবুর যদি—"

আনন্দময়ী কহিলেন, "তার মতও তো সেই-রকমই। ব্রাহ্মসমাজের মত তো একটা সৃষ্টিছাড়া মত নয়। তোমাদের কাগজে যে-সব উপদেশ বেরয়, ও তো আমাকে প্রায়ই সেগুলি পড়ে শোনায়— কোন্‌খানে তফাত বুঝতে তো পারি নে।"

এমন সময় "সুচিদিদি" বলিয়া ঘরে প্রবেশ করিয়াই আনন্দময়ীকে দেখিয়া ললিতা লজ্জায় লাল হইয়া উঠিল। সে সুচরিতার মুখ দেখিয়াই বুঝিল এতক্ষণ তাহারই কথা হইতেছিল। ঘর হইতে পালাইতে পারিলেই সে যেন রক্ষা পাইত, কিন্তু তখন আর পালাইবার উপায় ছিল না।

আনন্দময়ী বলিয়া উঠিলেন, "এসো ললিতা, মা এসো।"

বলিয়া ললিতার হাত ধরিয়া তাহাকে একটু বিশেষ কাছে টানিয়া লইয়া বসাইলেন, যেন ললিতা তাঁহার একটু বিশেষ আপন হইয়া উঠিয়াছে।

তাঁহার পূর্বকথার অনুবৃত্তিস্বরূপ আনন্দময়ী সুচরিতাকে কহিলেন, "দেখো মা, ভালোর সঙ্গে মন্দ মেলাই সব চেয়ে কঠিন— কিন্তু তবু পৃথিবীতে তাও মিলছে – আর তাতেও সুখে দুঃখে চলে যাচ্ছে— সব সময়ে তাতে মন্দই হয় তাও নয়, ভালোও হয়। এও যদি সম্ভব হল, তবে কেবল মতের একটুখানি অমিল নিয়ে দুজন মানুষ যে কেন মিলতে পারবে না আমি তো তা বুঝতেই পারি নে। মানুষের আসল মিল কি মতে ?"

সুচরিতা মুখ নিচু করিয়া বসিয়া রহিল। আনন্দময়ী কহিলেন, "তোমাদের ব্রাহ্মসমাজও কি মানুষের সঙ্গে মানুষকে মিলতে দেবে না ? ঈশ্বর ভিতরে যাদের এক করেছেন তোমাদের সমাজ বাহির থেকে তাদের তফাত করে রাখবে ? মা, যে সমাজে ছোটো অমিলকে মানে না, বড়ো মিলে সবাইকে মিলিয়ে দেয়, সে সমাজ কি কোথাও নেই ? ঈশ্বরের সঙ্গে মানুষ কি কেবল এমনি ঝগড়া করেই চলবে ? সমাজ জিনিসটা কি কেবল এইজন্যেই হয়েছে ?"

আনন্দময়ী যে এই বিষয়টি লইয়া এত আন্তরিক উৎসাহের সঙ্গে আলোচনায় প্রবৃত্ত হইয়াছেন সে কি কেবল ললিতার সঙ্গে বিনয়ের বিবাহের বাধা দূর করিবার জন্যই ? সুচরিতার মনে এ সম্বন্ধে একটু দ্বিধার ভাব অনুভব করিয়া সেই দ্বিধাটুকু ভাঙিয়া দিবার জন্য তাঁহার সমস্ত মন যে উদ্যত হইয়া উঠিল ইহার মধ্যে আর-একটা উদ্দেশ্য কি ছিল না ? সুচরিতা যদি এমন সংস্কারে জড়িত থাকে তবে সে যে কোনোমতেই চলিবে না। বিনয় ব্রাহ্ম না হইলে বিবাহ ঘটিতে পারিবে না এই যদি সিদ্ধান্ত হয় তবে বড়ো দুঃখের সময়েও এই কয়দিন আনন্দময়ী যে আশা গড়িয়া তুলিতেছিলেন সে যে ধূলিসাৎ হয়। আজই বিনয় এ প্রশ্ন তাঁহাকে জিজ্ঞাসা করিয়াছিল ; বলিয়াছিল, "মা, ব্রাহ্মসমাজে কি নাম লেখাতে হবে ? সেও স্বীকার করব ?"

আনন্দময়ী বলিয়াছিলেন, "না না; তার তো কোনো দরকার দেখি নে।"

বিনয় বলিল, "যদি তাঁরা পীড়াপীড়ি করেন?"

আনন্দময়ী অনেক ক্ষণ চুপ করিয়া থাকিয়া কহিয়াছিলেন, "না, এখানে পীড়াপীড়ি খাটবে না।"

সুচরিতা আনন্দময়ীর আলোচনায় যোগ দিল না, সে চুপ করিয়াই রহিল। তিনি বুঝিলেন, সুচরিতার মন এখনো সায় দিতেছে না।

আনন্দময়ী মনে মনে ভাবিতে লাগিলেন, 'আমার মন যে সমাজের সমস্ত সংস্কার কাটাইয়াছে সে তো কেবল ওই গোরার স্নেহে। তবে কি গোরার 'পরে সুচরিতার মন পড়ে নাই? যদি পড়িত তবে তো এই ছোটো কথাটাই এত বড়ো হইয়া উঠিত না।'

আনন্দময়ীর মন একটুখানি বিমর্ষ হইয়া গেল। কারাগার হইতে গোরার বাহির হইতে আর দিন দুয়েক বাকি আছে মাত্র। তিনি মনে ভাবিতেছিলেন, তাহার জন্য একটা সুখের ক্ষেত্র প্রস্তুত হইয়া রহিয়াছে। এবারে যেমন করিয়া হোক গোরাকে বাঁধিতেই হইবে, নহিলে সে যে কোথায় কী বিপদে পড়িবে তাহার ঠিকানা নাই। কিন্তু গোরাকে বাঁধিয়া ফেলা তো যে-সে মেয়ের কর্ম নয়। এ দিকে, কোনো হিন্দু-সমাজের মেয়ের সঙ্গে গোরার বিবাহ দেওয়া অন্যায় হইবে— সেইজন্য এতদিন নানা কন্যাদায়গ্রস্তের দরখাস্ত একেবারে নামঞ্জুর করিয়াছেন। গোরা বলে 'আমি বিবাহ করিব না'— তিনি মা হইয়া এক দিনের জন্য প্রতিবাদ করেন নাই ইহাতে লোকে আশ্চর্য হইয়া যাইত। এবারে গোরার দুই-একটা লক্ষণ দেখিয়া তিনি মনে মনে উৎফুল্ল হইয়াছিলেন। সেইজন্যই সুচরিতার নীরব বিরুদ্ধতা তাঁহাকে অত্যন্ত আঘাত করিল। কিন্তু তিনি সহজে হাল ছাড়িবার পাত্রী নন; মনে মনে কহিলেন, 'আচ্ছা, দেখা যাক।'

৫২

পরেশবাবু কহিলেন, "বিনয়, তুমি ললিতাকে একটা সংকট থেকে উদ্ধার করবার জন্যে একটা দুঃসাহসিক কাজ করবে এ-রকম আমি ইচ্ছা করি নে। সমাজের আলোচনার বেশি মূল্য নেই, আজ যা নিয়ে গোলমাল চলছে দু দিন বাদে তা কারও মনেও থাকবে না।"

ললিতার প্রতি কর্তব্য করিবার জন্যই যে বিনয় কোমর বাঁধিয়া আসিয়াছিল সে বিষয়ে বিনয়ের মনে সন্দেহমাত্র ছিল না। সে জানিত এরূপ বিবাহে সমাজে অসুবিধা ঘটিবে, এবং তাহার চেয়েও বেশি— গোরা বড়োই রাগ করিবে— কিন্তু

কেবল কর্তব্যবুদ্ধির দোহাই দিয়া এই-সকল অপ্রিয় কল্পনাকে সে মন হইতে খেদাইয়া রাখিয়াছিল। এমন সময় পরেশবাবু হঠাৎ যখন সেই কর্তব্যবুদ্ধিকে একেবারে বরখাস্ত করিতে চাহিলেন তখন বিনয় তাহাকে ছাড়িতে চাহিল না।

সে কহিল, “আপনাদের স্নেহ-ঋণ আমি কোনোদিন শোধ করতে পারব না। আমাকে উপলক্ষ্য করে আপনাদের পরিবারে দু দিনের জন্যেও যদি লেশমাত্র অশান্তি ঘটে তবে সেও আমার পক্ষে অসহ্য।”

পরেশবাবু কহিলেন, “বিনয়, তুমি আমার কথাটা ঠিক বুঝতে পারছ না। আমাদের প্রতি তোমার যে শ্রদ্ধা আছে তাতে আমি খুব খুশি হয়েছি, কিন্তু সেই শ্রদ্ধার কর্তব্য শোধ করবার জন্যেই যে তুমি আমার কন্যাকে বিবাহ করতে প্রস্তুত হয়েছ এটা আমার কন্যার পক্ষে শ্রদ্ধেয় নয়। সেইজন্যেই আমি তোমাকে বলছিলুম যে, সংকট এমন গুরুতর নয় যে এর জন্যে তোমার কিছুমাত্র ত্যাগ স্বীকার করার প্রয়োজন আছে।”

যাক, বিনয় কর্তব্যদায় হইতে মুক্তি পাইল— কিন্তু খাঁচার দ্বার খোলা পাইলে পাখি যেমন ঝট্‌পট্ করিয়া উড়িয়া যায় তেমন করিয়া তাহার মন তো নিষ্কৃতির অবারিত পথে দৌড় দিল না। এখনো সে যে নড়িতে চায় না। কর্তব্যবুদ্ধিকে উপলক্ষ্য করিয়া সে যে অনেক দিনের সংযমের বাঁধকে অনাবশ্যক বলিয়া ভাঙিয়া দিয়া বসিয়া আছে। মন আগে যেখানে ভয়ে ভয়ে পা বাড়াইত এবং অপরাধীর মতো সসংকোচে ফিরিয়া আসিত সেখানে সে যে ঘর জুড়িয়া বসিয়া লঙ্কাভাগ করিয়া লইয়াছে— এখন তাহাকে ফেরানো কঠিন। যে কর্তব্যবুদ্ধি তাহাকে হাতে ধরিয়া এ জায়গাটাতে আনিয়াছে সে যখন বলিতেছে ‘আর দরকার নাই, চলো ভাই, ফিরি’— মন বলে, ‘তোমার দরকার না থাকে তুমি ফেরো, আমি এইখানেই রহিয়া গেলাম।’

পরেশ যখন কোথাও কোনো আড়াল রাখিতে দিলেন না তখন বিনয় বলিয়া উঠিল, “আমি যে কর্তব্যের অনুরোধে একটা কষ্ট স্বীকার করতে যাচ্ছি এমন কথা মনেও করবেন না। আপনারা যদি সম্মতি দেন তবে আমার পক্ষে এমন সৌভাগ্য আর-কিছুই হতে পারে না— কেবল আমার ভয় হয় পাছে—”

সত্যপ্রিয় পরেশবাবু অসংকোচে কহিলেন, “তুমি যা ভয় করছ তার কোনো হেতু নেই। আমি সুচরিতার কাছ থেকে শুনেছি ললিতার মন তোমার প্রতি বিমুখ নয়।”

বিনয়ের মনের মধ্যে একটা আনন্দের বিদ্যুৎ খেলিয়া গেল। ললিতার মনের একটি গূঢ় কথা সুচরিতার কাছে ব্যক্ত হইয়াছে। কবে ব্যক্ত হইল, কেমন করিয়া ব্যক্ত

হইল ? তুই সখীর কাছে এই-যে আভাসে অনুমানে একটা জানাজানি হইয়াছে ইহার সুতীব্র রহস্যময় সুখ বিনয়কে যেন বিদ্ধ করিতে লাগিল।

বিনয় বলিয়া উঠিল, “আমাকে যদি আপনারা যোগ্য মনে করেন তবে তার চেয়ে আনন্দের কথা আমার পক্ষে আর-কিছুই হতে পারে না।”

পরেশবাবু কহিলেন, “তুমি একটু অপেক্ষা করো। আমি একবার উপর থেকে আসি।”

তিনি বরদাসুন্দরীর মত লইতে গেলেন। বরদাসুন্দরী কহিলেন, “বিনয়কে তো দীক্ষা নিতে হবে।”

পরেশবাবু কহিলেন, “তা নিতে হবে বইকি।”

বরদাসুন্দরী কহিলেন, “সেটা আগে ঠিক করো। বিনয়কে এইখানেই ডাকাও-না।”

বিনয় উপরে আসিলে বরদাসুন্দরী কহিলেন, “তা হলে দীক্ষার দিন তো একটা ঠিক করতে হয়।”

বিনয় কহিল, “দীক্ষার কি দরকার আছে ?”

বরদাসুন্দরী কহিলেন, “দরকার নেই ! বল কী ! নইলে ব্রাহ্মসমাজে তোমার বিবাহ হবে কী করে ?”

বিনয় চুপ করিয়া মাথা হেঁট করিয়া বসিয়া রহিল। বিনয় তাঁহার ঘরে বিবাহ করিতে সম্মত হইয়াছে শুনিয়াই পরেশবাবু ধরিয়া লইয়াছিলেন যে, সে দীক্ষা গ্রহণ করিয়া ব্রাহ্মসমাজে প্রবেশ করিবে।

বিনয় কহিল, “ব্রাহ্মসমাজের ধর্মমতের প্রতি আমার তো শ্রদ্ধা আছে এবং এপর্যন্ত আমার ব্যবহারেও তার অন্যথাচরণ হয় নি। তবে কি বিশেষভাবে দীক্ষা নেওয়ার দরকার আছে ?”

বরদাসুন্দরী কহিলেন, “যদি মতেই মিল থাকে তবে দীক্ষা নিতেই বা ক্ষতি কী ?”

বিনয় কহিল, “আমি যে হিন্দুসমাজের কেউ নই এ কথা বলা আমার পক্ষে অসম্ভব।”

বরদাসুন্দরী কহিলেন, “তা হলে এ কথা নিয়ে আলোচনা করাই আপনার অন্যায় হয়েছে। আপনি কি আমাদের উপকার করবার জন্যে দয়া করে আমার মেয়েকে বিয়ে করতে রাজি হয়েছেন ?”

বিনয় অত্যন্ত আঘাত পাইল ; দেখিল তাহার প্রস্তাবটা ইহাদের পক্ষে সত্যই অপমানজনক হইয়া উঠিয়াছে।

কিছুকাল হইল সিভিল বিবাহের আইন পাশ হইয়া গেছে। সে সময়ে গোরা ও

বিনয় কাগজে ওই আইনের বিরুদ্ধে তীব্রভাবে আলোচনা করিয়াছে। আজ সেই সিভিল বিবাহ স্বীকার করিয়া বিনয় নিজেকে 'হিন্দু নয়' বলিয়া ঘোষণা করিবে এও তো বড়ো শক্ত কথা।

বিনয় হিন্দুসমাজে থাকিয়া ললিতাকে বিবাহ করিবে এ প্রস্তাব পরেশ মনের মধ্যে গ্রহণ করিতে পারিলেন না। দীর্ঘনিশ্বাস ফেলিয়া বিনয় উঠিয়া দাঁড়াইল এবং উভয়কে নমস্কার করিয়া কহিল, "আমাকে মাপ করবেন, আমি আর অপরাধ বাড়াব না।"

বলিয়া ঘর হইতে বাহির হইয়া গেল। সিঁড়ির কাছে আসিয়া দেখিল সম্মুখের বারান্দায় এক কোণে একটি ছোটো ডেস্ক্ লইয়া ললিতা একলা বসিয়া চিঠি লিখিতেছে। পায়ের শব্দে চোখ তুলিয়া ললিতা বিনয়ের মুখের দিকে চাহিল। সেই তাহার ক্ষণকালের দৃষ্টিটুকু বিনয়ের সমস্ত চিত্তকে এক মুহূর্তে মথিত করিয়া তুলিল। বিনয়ের সঙ্গে তো ললিতার নূতন পরিচয় নয়— কতবার সে তাহার মুখের দিকে চোখ তুলিয়াছে, কিন্তু আজ তাহার দৃষ্টির মধ্যে কী রহস্য প্রকাশ হইল? সুচরিতা ললিতার একটি মনের কথা জানিয়াছে— সেই মনের কথাটি আজ ললিতার কালো চোখের পল্লবের ছায়ায় করুণায় ভরিয়া উঠিয়া একখানি সজল স্নিগ্ধ মেঘের মতো বিনয়ের চোখে দেখা দিল। বিনয়েরও এক মুহূর্তের চাহনিতে তাহার হৃদয়ের বেদনা বিদ্যুতের মতো ছুটিয়া গেল; সে ললিতাকে নমস্কার করিয়া বিনা সম্ভাষণে সিঁড়ি দিয়া নামিয়া চলিয়া গেল।

৫৩

গোরা জেল হইতে বাহির হইয়াই দেখিল পরেশবাবু এবং বিনয় দ্বারের বাহিরে তাহার জন্য অপেক্ষা করিতেছেন।

এক মাস কিছু দীর্ঘকাল নহে। এক মাসের চেয়ে বেশিদিন গোরা আত্মীয়বন্ধুদের নিকট হইতে বিচ্ছিন্ন হইয়া ভ্রমণ করিয়াছে, কিন্তু জেলের এক মাস বিচ্ছেদ হইতে বাহির হইয়াই সে যখন পরেশ ও বিনয়কে দেখিল তখন তাহার মনে হইল যেন পুরাতন বান্ধবদের পরিচিত সংসারে সে পুনর্জন্ম লাভ করিল। সেই রাজপথে খোলা আকাশের নীচে প্রভাতের আলোকে পরেশের শান্ত স্নেহপূর্ণ স্বভাবসৌম্য মুখ দেখিয়া সে যেমন ভক্তির আনন্দে তাঁহার পায়ের ধুলা লইল এমন আর কোনোদিন করে নাই। পরেশ তাহার সঙ্গে কোলাকুলি করিলেন।

বিনয়ের হাত ধরিয়া গোরা হাসিয়া কহিল, "বিনয়, ইস্কুল থেকে আরম্ভ করে একসঙ্গেই তোমার সঙ্গে সমস্ত শিক্ষা লাভ করে এসেছি, কিন্তু এই বিদ্যালয়টাতে তোমার চেয়ে ফাঁকি দিয়ে এগিয়ে নিয়েছি।

বিনয় হাসিতেও পারিল না, কোনো কথাও বলিতে পারিল না। জেলখানার দুঃখরহস্যের ভিতর দিয়া তাহার বন্ধু তাহার কাছে বন্ধুর চেয়ে আরও যেন অনেক বড়ো হইয়া বাহির হইয়াছে। গভীর সম্ভ্রমে সে চুপ করিয়া রহিল। গোরা জিজ্ঞাসা করিল, "মা কেমন আছেন?"

বিনয় কহিল, "মা ভালোই আছেন।"

পরেশবাবু কহিলেন, "এসো বাবা, তোমার জন্যে গাড়ি অপেক্ষা করে আছে।"

তিন জনে যখন গাড়িতে উঠিতে যাইবেন এমন সময় হাঁপাইতে হাঁপাইতে অবিনাশ আসিয়া উপস্থিত। তাহার পিছনে ছেলের দল।

অবিনাশকে দেখিয়াই গোরা তাড়াতাড়ি গাড়িতে উঠিয়া পড়িবার উপক্রম করিল, কিন্তু তৎপূর্বেই সে আসিয়া পথরোধ করিয়া কহিল, "গৌরমোহনবাবু, একটু দাঁড়ান।"

বলিতে বলিতেই ছেলেরা চীৎকার-শব্দে গান ধরিল—

দুখনিশীথিনী হল আজি ভোর।
কাটিল কাটিল অধীনতা-ডোর।

গোরার মুখ লাল হইয়া উঠিল; সে তাহার বজ্রস্বরে গর্জন করিয়া কহিল, "চুপ করো।"

ছেলেরা বিস্মিত হইয়া চুপ করিল। গোরা কহিল, "অবিনাশ, এ-সমস্ত ব্যাপার কী!"

অবিনাশ তাহার শালের ভিতর হইতে কলাপাতায় মোড়া একটা কুন্দ ফুলের মোটা গ'ড়ে মালা বাহির করিল এবং তাহার অনুবর্তী একটি অল্পবয়স্ক ছেলে একখানি সোনার জলে ছাপানো কাগজ হইতে মিহি সুরে দম-দেওয়া আর্গিনের মতো দ্রুতবেগে কারামুক্তির অভিনন্দন পড়িয়া যাইতে আরম্ভ করিল।

অবিনাশের মালা সবলে প্রত্যাখ্যান করিয়া গোরা অবরুদ্ধ ক্রোধের কণ্ঠে কহিল, "এখন বুঝি তোমাদের অভিনয় সুরু হল? আজ রাস্তার ধারে আমাকে তোমাদের যাত্রার দলে সঙ সাজাবার জন্যে বুঝি এই এক মাস ধরে মহলা দিচ্ছিলে?"

অনেক দিন হইতে অবিনাশ এই প্ল্যান করিয়াছিল— সে ভাবিয়াছিল, ভারি একটা তাক লাগাইয়া দিবে। আমরা যে সময়ের কথা বলিতেছি তখন এরূপ উপদ্রব প্রচলিত ছিল না। অবিনাশ বিনয়কেও মন্ত্রণার মধ্যে লয় নাই, এই অপূর্ব ব্যাপারের সমস্ত বাহাদুরি সে নিজেই লইবে বলিয়া লুব্ধ হইয়াছিল। এমন-কি, খবরের কাগজের জন্য ইহার বিবরণ সে নিজেই লিখিয়া ঠিক করিয়া রাখিয়াছিল, ফিরিয়া গিয়াই তাহার দুই-একটা ফাঁক পূরণ করিয়া পাঠাইয়া দিবে স্থির ছিল।

গোরার তিরস্কারে অবিনাশ ক্ষুব্ধ হইয়া কহিল, "আপনি অন্যায় বলছেন। আপনি কারাবাসে যে দুঃখ ভোগ করেছেন আমরা তার চেয়ে কিছুমাত্র কম সহ্য করি নি। এই এক-মাস-কাল প্রতিমুহূর্ত তুষানলে আমাদের বক্ষের পঞ্জর দগ্ধ হয়েছে।"

গোরা কহিল, "ভুল করছ অবিনাশ, একটু তাকিয়ে দেখলেই দেখতে পাবে তুষগুলো এখনো সমস্তই গোটা আছে, বক্ষের পঞ্জরেও মারাত্মক রকম লোকশান হয় নি।"

অবিনাশ দমিল না; কহিল, "রাজপুরুষ আপনার অপমান করেছে, কিন্তু আজ সমস্ত ভারতভূমির মুখপাত্র হয়ে আমরা এই সম্মানের মাল্য—"

গোরা বলিয়া উঠিল, "আর তো সহ্য হয় না।"

অবিনাশ ও তাহার দলকে এক পাশে সরাইয়া দিয়া গোরা কহিল, "পরেশবাবু, গাড়িতে উঠুন।"

পরেশবাবু গাড়িতে উঠিয়া হাঁপ ছাড়িয়া বাঁচিলেন। গোরা ও বিনয় তাঁহার অনুসরণ করিল।

স্টীমারযোগে যাত্রা করিয়া পরদিন প্রাতঃকালে গোরা বাড়ি আসিয়া পৌঁছিল। দেখিল বাহির-বাড়িতে তাহার দলের বিস্তর লোক জটলা করিয়াছে। কোনোক্রমে তাহাদের হাত হইতে নিষ্কৃতি লইয়া গোরা অন্তঃপুরে আনন্দময়ীর কাছে গিয়া উপস্থিত হইল। তিনি আজ সকাল-সকাল স্নান সারিয়া প্রস্তুত হইয়া বসিয়া ছিলেন। গোরা আসিয়া তাঁহার পায়ে পড়িয়া প্রণাম করিতেই আনন্দময়ীর দুই চক্ষু দিয়া জল পড়িতে লাগিল। এতদিন যে অশ্রু তিনি অবরুদ্ধ রাখিয়াছিলেন আজ আর কোনোমতেই তাহা বাধা মানিল না।

কৃষ্ণদয়াল গঙ্গাস্নান করিয়া ফিরিয়া আসিতেই গোরা তাঁহার সহিত দেখা করিল। দূর হইতেই তাঁহাকে প্রণাম করিল, তাঁহার পাদস্পর্শ করিল না। কৃষ্ণদয়াল সসংকোচে দূরে আসনে বসিলেন। গোরা কহিল, "বাবা, আমি একটা প্রায়শ্চিত্ত করতে চাই।"

কৃষ্ণদয়াল কহিলেন, "তার তো কোনো প্রয়োজন দেখি নে।"

গোরা কহিল, "জেলে আমি আর-কোনো কষ্ট গণ্যই করি নি, কেবল নিজেকে অত্যন্ত অশুচি বলে মনে হত, সেই গ্লানি এখনো আমার যায় নি— প্রায়শ্চিত্ত করতেই হবে।"

কৃষ্ণদয়াল ব্যস্ত হইয়া কহিলেন, "না না, তোমার অত বাড়াবাড়ি করতে হবে না। আমি তো ওতে মত দিতে পারছি নে।"

গোরা কহিল, "আচ্ছা, আমি নাহয় এ সম্বন্ধে পণ্ডিতদের মত নেব।"

কৃষ্ণদয়াল কহিলেন, "কোনো পণ্ডিতের মত নিতে হবে না। আমি তোমাকে বিধান দিচ্ছি, তোমার প্রায়শ্চিত্তের প্রয়োজন নেই।"

কৃষ্ণদয়ালের মতো অমন আচারশুচিবায়ুগ্রস্ত লোক গোরার পক্ষে কোনোপ্রকার নিয়মসংযম যে কেন স্বীকার করিতে চান না— শুধু স্বীকার করেন না তা নয়, একেবারে তাহার বিরুদ্ধে জেদ ধরিয়া বসেন, আজ পর্যন্ত গোরা তাহার কোনো অর্থই বুঝিতে পারে নাই।

আনন্দময়ী আজ ভোজনস্থলে গোরার পাশেই বিনয়ের পাত করিয়াছিলেন। গোরা কহিল, "মা, বিনয়ের আসনটা একটু তফাত করে দাও।"

আনন্দময়ী আশ্চর্য হইয়া কহিলেন, "কেন, বিনয়ের অপরাধ কী হল?"

গোরা কহিল, "বিনয়ের কিছু হয় নি, আমারই হয়েছে। আমি অশুদ্ধ আছি।"

আনন্দময়ী কহিলেন, "তা হোক, বিনয় অত শুদ্ধাশুদ্ধ মানে না।"

গোরা কহিল, "বিনয় মানে না, আমি মানি।"

আহারের পর দুই বন্ধু যখন তাহাদের উপরের তলের নিভৃত ঘরে গিয়া বসিল তখন তাহারা কেহ কোনো কথা খুঁজিয়া পাইল না। এই এক মাসের মধ্যে বিনয়ের কাছে যে একটিমাত্র কথা সকলের চেয়ে বড়ো হইয়া উঠিয়াছে সেটা আজ কেমন করিয়া যে গোরার কাছে পাড়িবে তাহা সে ভাবিয়াই পাইতেছিল না। পরেশবাবুর বাড়ির লোকদের সম্বন্ধে গোরার মনেও একটা জিজ্ঞাসা জাগিতেছিল, কিন্তু সে কিছুই বলিল না। বিনয় কথাটা পাড়িবে বলিয়া সে অপেক্ষা করিতেছিল। অবশ্য বাড়ির মেয়েরা সকলে কেমন আছেন সে কথা গোরা পরেশবাবুকে জিজ্ঞাসা করিয়াছিল, কিন্তু সে তো কেবল ভদ্রতার প্রশ্ন। তাহারা সকলে ভালো আছে এইটুকু খবরের চেয়েও আরও বিস্তারিত বিবরণ জানিবার জন্য তাহার মনের মধ্যে ঔৎসুক্য ছিল।

এমন সময় মহিম ঘরের মধ্যে আসিয়া আসন গ্রহণ করিয়া সিঁড়ি উঠার শ্রমে কিছুক্ষণ হাঁপাইয়া লইলেন। তাহার পরে কহিলেন, "বিনয়, এতদিন তো গোরার জন্যে অপেক্ষা করা গেল। এখন আর তো কোনো কথা নেই। এবার দিন ক্ষণ ঠিক করে ফেলা যাক। কী বল গোরা? বুঝেছ তো কী কথাটা হচ্ছে?"

গোরা কোনো কথা না বলিয়া একটুখানি হাসিল।

মহিম কহিলেন, "হাসছ যে! তুমি ভাবছ আজও দাদা সে কথাটা ভোলে নি। কিন্তু কন্যাটি তো স্বপ্ন নয়, স্পষ্টই দেখতে পাচ্ছি সে একটি সত্য পদার্থ— ভোলবার জো কী! হাসি নয় গোরা, এবারে যা হয় ঠিক করে ফেলো।"

গোরা কহিল, "ঠিক করবার কর্তা যিনি তিনি তো স্বয়ং উপস্থিত রয়েছেন।"

মহিম কহিলেন, "সর্বনাশ ! ওঁর নিজের ঠিক নেই, উনি ঠিক করবেন ! তুমি এসেছ, এখন তোমার উপরেই সমস্ত ভার।"

আজ বিনয় গম্ভীর হইয়া চুপ করিয়া রহিল, তাহার স্বভাবসিদ্ধ পরিহাসের ছলেও সে কোনো কথা বলিবার চেষ্টা করিল না।

গোরা বুঝিল, একটা গোল আছে। সে কহিল, "নিমন্ত্রণ করতে যাবার ভার নিতে পারি, মিঠাই ফরমাশ দেবারও ভার নেওয়া যায়, পরিবেষণ করতেও রাজি আছি, কিন্তু বিনয় যে তোমার মেয়েকে বিয়ে করবেনই সে ভার আমি নিতে পারব না। যাঁর নির্বন্ধে সংসারে এই-সমস্ত কাজ হয় তাঁর সঙ্গে আমার বিশেষ চেনাশোনা নেই— বরাবর আমি তাঁকে দূরে থেকেই নমস্কার করেছি।"

মহিম কহিলেন, "তুমি দূরে থাকলেই যে তিনিও দূরে থাকেন তা মনেও কোরো না। হঠাৎ কবে চমক লাগাবেন কিছু বলা যায় না। তোমার সম্বন্ধে তাঁর মৎলব কী তা ঠিক বলতে পারছি নে, কিন্তু এঁর সম্বন্ধে ভারি গোল ঠেকছে। একলা প্রজাপতি ঠাকুরের উপরেই সব বরাত না দিয়ে তুমি যদি নিজেও উদ্‌যোগী না হও তা হলে হয়তো অনুতাপ করতে হবে, এ আমি বলে রাখছি।"

গোরা কহিল, "যে ভার আমার নয় সে ভার না নিয়ে অনুতাপ করতে রাজি আছি, কিন্তু নিয়ে অনুতাপ করা আরও শক্ত। সেইটে থেকে রক্ষা পেতে চাই।"

মহিম কহিলেন, "ব্রাহ্মণের ছেলে জাত কুল মান সমস্ত খোওয়াবে, আর তুমি বসে থেকে দেখবে ? দেশের লোকের হিঁদুয়ানি রক্ষার জন্যে তোমার আহার নিদ্রা বন্ধ, এ দিকে নিজের পরম বন্ধুই যদি জাত ভাসিয়ে দিয়ে ব্রাহ্মর ঘরে বিয়ে করে বসে তা হলে মানুষের কাছে যে মুখ দেখাতে পারবে না। বিনয়, তুমি বোধ হয় রাগ করছ, কিন্তু ঢের লোক তোমার অসাক্ষাতেই এই-সব কথা গোরাকে বলত— তারা বলবার জন্যে ছটফট করছে— আমি সামনেই বলে গেলুম, তাতে সকল পক্ষে ভালোই হবে। গুজবটা যদি মিথ্যাই হয় তা হলে সে কথা বললেই চুকে যাবে, যদি সত্যি হয় তা হলে বোঝাপড়া করে নাও।"

মহিম চলিয়া গেলেন, বিনয় তখনো কোনো কথা কহিল না। গোরা জিজ্ঞাসা করিল, "কী বিনয়, ব্যাপারটা কী ?"

বিনয় কহিল, "শুধু কেবল গোটাকতক খবর দিয়ে অবস্থাটা ঠিক বোঝানো ভারি শক্ত, তাই মনে করেছিলুম আস্তে আস্তে তোমাকে সমস্ত ব্যাপারটা বুঝিয়ে বলব— কিন্তু পৃথিবীতে আমাদের সুবিধামত ধীরে-সুস্থে কিছুই ঘটতে চায় না— ঘটনাগুলোও শিকারি বাঘের মতো প্রথমটা গুঁড়ি মেরে মেরে নিঃশব্দে চলে, তার পরে হঠাৎ এক

সময় ঘাড়ের উপরে লাফ দিয়ে এসে পড়ে। আবার তার সংবাদও আগুনের মতো প্রথমটা চাপা থাকে, তার পরে হঠাৎ দাউ দাউ করে জলে ওঠে, তখন তাকে আর সামলানো যায় না। সেইজন্যেই এক এক সময় মনে হয়, কর্মমাত্রই ত্যাগ করে একেবারে স্থাণু হয়ে বসে থাকাই মানুষের পক্ষে মুক্তি।"

গোরা হাসিয়া কহিল, "তুমি একলা স্থাণু হয়ে বসে থাকলেই বা মুক্তি কোথায়? সেই সঙ্গে জগৎ-সুদ্ধ যদি স্থাণু হয়ে না ওঠে তা হলে তোমাকে স্থির থাকতে দেবে কেন? সে আরও উল্‌টো বিপদ হবে। জগৎ যখন কাজ করছে তখন তুমিও যদি কাজ না কর তা হলে যে কেবলই ঠকবে। সেইজন্যে এইটে দেখতে হবে ঘটনা যেন তোমার সতর্কতাকে ডিঙিয়ে না যায়— এটা না হয় যে, আর-সমস্তই চলছে, কেবল তুমিই প্রস্তুত নেই।"

বিনয় কহিল, "ওই কথাটাই ঠিক। আমিই প্রস্তুত থাকি নে। এবারেও আমি প্রস্তুত ছিলুম না। কোন্ দিক দিয়ে কী ঘটছে তা বুঝতেই পারি নি। কিন্তু যখন ঘটে উঠল তখন তার দায়িত্ব তো গ্রহণ করতেই হবে। যেটা গোড়াতে না ঘটলেই ভালো ছিল সেটাকে আজ অপ্রিয় হলেও তো অস্বীকার করা যায় না।"

গোরা কহিল, "ঘটনাটা কী, না জেনে সেটার সম্বন্ধে তত্ত্বালোচনায় যোগ দেওয়া আমার পক্ষে কঠিন।"

বিনয় খাড়া হইয়া বসিয়া বলিয়া ফেলিল, "অনিবার্য ঘটনাক্রমে ললিতার সঙ্গে আমার সম্বন্ধ এমন জায়গায় এসে দাঁড়িয়েছে যে, তাকে যদি আমি বিবাহ না করি তবে চিরজীবন সমাজে তাকে অন্যায় এবং অমূলক অপমান সহ্য করতে হবে।"

গোরা কহিল, "কী রকমটা দাঁড়িয়েছে শুনি।"

বিনয় কহিল, "সে অনেক কথা। সে ক্রমে তোমাকে বলব, কিন্তু ওটুকু তুমি মেনেই নাও।"

গোরা কহিল, "আচ্ছা, মেনেই নিচ্ছি। ও সম্বন্ধে আমার বক্তব্য এই যে, ঘটনা যদি অনিবার্য হয় তার দুঃখও অনিবার্য। সমাজে যদি ললিতাকে অপমান ভোগ করতেই হয় তো তার উপায় নেই।"

বিনয় কহিল, "কিন্তু সেটা নিবারণ করা তো আমার হাতে আছে।"

গোরা কহিল, "যদি থাকে তো ভালোই। কিন্তু গায়ের জোরে সে কথা বললে তো হবে না। অভাবে পড়লে চুরি করা, খুন করাও তো মানুষের হাতে আছে, কিন্তু সেটা কি সত্যি আছে? ললিতাকে বিবাহ করে তুমি ললিতার প্রতি কর্তব্য করতে চাও, কিন্তু সেইটেই কি তোমার চরম কর্তব্য? সমাজের প্রতি কর্তব্য নেই?"

সমাজের প্রতি কর্তব্য স্মরণ করিয়াই বিনয় ব্রাহ্মবিবাহে সম্মত হয় নাই সে কথা সে বলিল না, তাহার তর্ক চড়িয়া উঠিল। সে কহিল, "ওই জায়গায় তোমার সঙ্গে বোধ হয় আমার মিল হবে না। আমি তো ব্যক্তির দিকে টেনে সমাজের বিরুদ্ধে কথা বলছি নে। আমি বলছি, ব্যক্তি এবং সমাজ দুইয়ের উপরেই একটি ধর্ম আছে— সেইটের উপরে দৃষ্টি রেখে চলতে হবে। যেমন ব্যক্তিকে বাঁচানোই আমার চরম কর্তব্য নয় তেমনি সমাজকে বাঁচানোও আমার চরম কর্তব্য নয়, একমাত্র ধর্মকে বাঁচানোই আমার চরম শ্রেয়।"

গোরা কহিল, "ব্যক্তিও নেই সমাজও নেই, অথচ ধর্ম আছে, এমন ধর্মকে আমি মানি নে।"

বিনয়ের রোখ চড়িয়া উঠিল। সে কহিল, "আমি মানি। ব্যক্তি ও সমাজের ভিত্তির উপরে ধর্ম নয়, ধর্মের ভিত্তির উপরেই ব্যক্তি ও সমাজ। সমাজ যেটাকে চায় সেইটেকেই যদি ধর্ম বলে মানতে হয় তা হলে সমাজেরই মাথা খাওয়া হয়। সমাজ যদি আমার কোনো ন্যায়সংগত ধর্মসংগত স্বাধীনতায় বাধা দেয় তা হলে সেই অসংগত বাধা লঙ্ঘন করলেই সমাজের প্রতি কর্তব্য করা হয়। ললিতাকে বিবাহ করা যদি আমার অন্যায় না হয়, এমন-কি, উচিত হয়, তবে সমাজ প্রতিকূল বলেই তার থেকে নিরস্ত হওয়া আমার পক্ষে অধর্ম হবে।"

গোরা কহিল, "ন্যায় অন্যায় কি একলা তোমার মধ্যেই বদ্ধ? এই বিবাহের দ্বারা তোমার ভাবী সন্তানদের তুমি কোথায় দাঁড় করাচ্ছ সে কথা ভাববে না?"

বিনয় কহিল, "সেই রকম করে ভাবতে গিয়েই তো মানুষ সামাজিক অন্যায়কে চিরস্থায়ী করে তোলে। সাহেব-মনিবের লাথি খেয়ে যে কেরানি অপমান চিরদিন বহন করে তাকে তুমি দোষ দাও কেন? সেও তো তার সন্তানদের কথাই ভাবে।"

গোরার সঙ্গে তর্কে বিনয় যে জায়গায় আসিয়া পৌঁছিল পূর্বে সেখানে সে ছিল না। একটু আগেই সমাজের সঙ্গে বিচ্ছেদের সম্ভাবনাতেই তাহার সমস্ত চিত্ত সংকুচিত হইয়াছিল। এ সম্বন্ধে সে নিজের সঙ্গে কোনোপ্রকার তর্কই করে নাই এবং গোরার সঙ্গে তর্ক যদি উঠিয়া না পড়িত তবে বিনয়ের মন আপন চিরন্তন সংস্কার অনুসারে উপস্থিত প্রবৃত্তির উল্টা দিকেই চলিত। কিন্তু তর্ক করিতে করিতে তাহার প্রবৃত্তি, কর্তব্যবুদ্ধিকে আপনার সহায় করিয়া লইয়া প্রবল হইয়া উঠিতে লাগিল।

গোরার সঙ্গে খুব তর্ক বাধিয়া গেল। এইরূপ আলোচনায় গোরা প্রায়ই যুক্তি-প্রয়োগের দিকে যায় না— সে খুব জোরের সঙ্গে আপনার মত বলে। তেমন

৬।২৭

জোর অল্প লোকেরই দেখা যায়। এই জোরের দ্বারাই আজ সে বিনয়ের সব কথা ঠেলিয়া ভূমিসাৎ করিয়া চলিবার চেষ্টা করিল, কিন্তু আজ সে বাধা পাইতে লাগিল। যতদিন এক দিকে গোরা আর-এক দিকে বিনয়ের মত মাত্র ছিল ততদিন বিনয় হার মানিয়াছে, কিন্তু আজ দুই দিকেই দুই বাস্তব মানুষ— গোরা আজ বায়ুবাণের দ্বারা বায়ুবাণকে ঠেকাইতেছিল না, আজ বাণ যেখানে আসিয়া বাজিতেছিল সেখানে বেদনা-পূর্ণ মানুষের হৃদয়।

শেষকালে গোরা কহিল, "আমি তোমার সঙ্গে কথা-কাটাকাটি করতে চাই নে। এর মধ্যে তর্কের কথা বেশি কিছু নেই, এর মধ্যে হৃদয় দিয়ে একটি বোঝবার কথা আছে। ব্রাহ্ম মেয়েকে বিয়ে করে তুমি দেশের সর্বসাধারণের সঙ্গে নিজেকে যে পৃথক করে ফেলতে চাও সেইটেই আমার কাছে অত্যন্ত বেদনার বিষয়। এ কাজ তুমি পার, আমি কিছুতেই পারি নে, এইখানেই তোমাতে আমাতে প্রভেদ— জ্ঞানে নয়, বুদ্ধিতে নয়। আমার প্রেম যেখানে তোমার প্রেম সেখানে নেই। তুমি যেখানে ছুরি মেরে নিজেকে মুক্ত করতে চাচ্ছ সেখানে তোমার দরদ কিছুই নেই। আমার সেখানে নাড়ির টান। আমি আমার ভারতবর্ষকে চাই— তাকে তুমি যত দোষ দাও, যত গাল দাও, আমি তাকেই চাই; তার চেয়ে বড়ো করে আমি আপনাকে কি অন্য কোনো মানুষকেই চাই নে। আমি লেশমাত্র এমন কোনো কাজ করতে চাই নে যাতে আমার ভারতবর্ষের সঙ্গে চুল-মাত্র বিচ্ছেদ ঘটে।"

বিনয় কী একটা উত্তর দিবার উপক্রম করিতেই গোরা কহিল, "না, বিনয়, তুমি বৃথা আমার সঙ্গে তর্ক করছ। সমস্ত পৃথিবী যে ভারতবর্ষকে ত্যাগ করেছে, যাকে অপমান করছে, আমি তারই সঙ্গে এক অপমানের আসনে স্থান নিতে চাই— আমার এই জাতিভেদের ভারতবর্ষ, আমার এই কুসংস্কারের ভারতবর্ষ, আমার এই পৌত্তলিক ভারতবর্ষ। তুমি এর সঙ্গে যদি ভিন্ন হতে চাও তবে আমার সঙ্গেও ভিন্ন হবে।"

এই বলিয়া গোরা উঠিয়া ঘর হইতে বাহির হইয়া ছাতে বেড়াইতে লাগিল। বিনয় চুপ করিয়া বসিয়া রহিল। বেহারা আসিয়া গোরাকে খবর দিল, অনেকগুলি বাবু তাহার সঙ্গে দেখা করিবার জন্য বাহিরে অপেক্ষা করিতেছে। পলায়নের একটা উপলক্ষ্য পাইয়া গোরা আরাম বোধ করিল, সে চলিয়া গেল।

বাহিরে আসিয়া দেখিল, অন্যান্য নানা লোকের মধ্যে অবিনাশও আসিয়াছে। গোরা স্থির করিয়াছিল অবিনাশ রাগ করিয়াছে। কিন্তু রাগের কোনো লক্ষণ প্রকাশ পাইল না। সে আরও উচ্ছ্বসিত প্রশংসাবাক্যে তাহার গতকল্যকার প্রত্যাখ্যান-ব্যাপার সকলের কাছে বর্ণনা করিতেছিল। সে কহিল, "গৌরমোহনবাবুর

প্রতি আমার ভক্তি অনেক বেড়ে গেছে; এতদিন আমি জানতুম উনি অসামান্য লোক, কিন্তু কাল জানতে পেরেছি উনি মহাপুরুষ। আমরা কাল ওঁকে সম্মান দেখাতে গিয়েছিলুম— উনি যে-রকম প্রকাশ্যভাবে সেই সম্মানকে উপেক্ষা করলেন সে-রকম আজকালকার দিনে ক'জন লোক পারে! এ কি সাধারণ কথা!"

একে গোরার মন বিকল হইয়া ছিল, তাহার উপরে অবিনাশের এই উচ্ছ্বাসে তাহার গা জ্বলিতে লাগিল; সে অসহিষ্ণু হইয়া কহিল, "দেখো অবিনাশ, তোমরা ভক্তির দ্বারাই মানুষকে অপমান কর— রাস্তার ধারে আমাকে নিয়ে তোমরা সঙের নাচন নাচাতে চাও সেটা প্রত্যাখ্যান করতে পারি, এতটুকু লজ্জাশরম তোমরা আমার কাছে প্রত্যাশা কর না! একেই তোমরা বল মহাপুরুষের লক্ষণ! আমাদের এই দেশটাকে কি তোমরা কেবলমাত্র একটা যাত্রার দল বলে ঠিক করে রেখেছ? সকলেই প্যালা নেবার জন্যে কেবল নেচে বেড়াচ্ছে! কেউ এতটুকু সত্যকাজ করছে না! সঙ্গে যোগ দিতে চাও ভালো, ঝগড়া করতে চাও সেও ভালো, কিন্তু দোহাই তোমাদের— অমন করে বাহবা দিয়ো না।"

অবিনাশের ভক্তি আরও চড়িতে লাগিল। সে সহাস্যমুখে উপস্থিত ব্যক্তিবর্গের মুখের দিকে চাহিয়া গোরার বাক্যগুলির চমৎকারিতার প্রতি সকলের মন আকর্ষণ করিবার ভাব দেখাইল। কহিল, "আশীর্বাদ করুন, আপনার মতো ওই-রকম নিষ্কামভাবে ভারতবর্ষের সনাতন গৌরব-রক্ষার জন্যে আমরা জীবন সমর্পণ করতে পারি।"

এই বলিয়া পায়ের ধুলা লইবার জন্য অবিনাশ হস্ত প্রসারণ করিতেই গোরা সরিয়া গেল।

অবিনাশ কহিল, "গৌরমোহনবাবু, আপনি তো আমাদের কাছ থেকে কোনো সম্মান নেবেন না। কিন্তু আমাদের আনন্দ দিতে বিমুখ হলেও চলবে না। আপনাকে নিয়ে এক দিন আমরা সকলে মিলে আহার করব এই আমরা পরামর্শ করেছি— এটিতে আপনাকে সম্মতি দিতেই হবে।"

গোরা কহিল, "আমি প্রায়শ্চিত্ত না করে তোমাদের সকলের সঙ্গে খেতে বসতে পারব না।"

প্রায়শ্চিত্ত! অবিনাশের দুই চক্ষু দীপ্ত হইয়া উঠিল। সে কহিল, "এ কথা আমাদের কারও মনেও উদয় হয় নি, কিন্তু হিন্দুধর্মের কোনো বিধান গৌরমোহনবাবুকে কিছুতে এড়াতে পারবে না।"

সকলে কহিল— তা বেশ কথা। প্রায়শ্চিত্ত উপলক্ষ্যেই সকলে একত্রে আহার করা যাইবে। সেদিন দেশের বড়ো বড়ো অধ্যাপক-পণ্ডিতদের নিমন্ত্রণ করিতে হইবে;

হিন্দুধর্ম যে আজও কিরূপ সজীব আছে তাহা গৌরমোহনবাবুর এই প্রায়শ্চিত্তের নিমন্ত্রণে প্রচার হইবে।

প্রায়শ্চিত্তসভা কবে কোথায় আহূত হইবে সে প্রশ্নও উঠিল। গোরা কহিল, এ বাড়িতে সুবিধা হইবে না। একজন ভক্ত তাহার গঙ্গার ধারের বাগানে এই ক্রিয়া সম্পন্ন করার প্রস্তাব করিল। ইহার খরচও দলের লোকে সকলে মিলিয়া বহন করিবে স্থির হইয়া গেল।

বিদায়গ্রহণের সময় অবিনাশ উঠিয়া দাঁড়াইয়া বক্তৃতার ছাঁদে হাত নাড়িয়া সকলকে সম্বোধন করিয়া কহিল, "গৌরমোহনবাবু বিরক্ত হতে পারেন— কিন্তু আজ আমার হৃদয় যখন পরিপূর্ণ হয়ে উঠেছে তখন এ কথা না বলেও আমি থাকতে পারছি নে, বেদ-উদ্ধারের জন্যে আমাদের এই পুণ্যভূমিতে অবতার জন্মগ্রহণ করেছিলেন, তেমনি হিন্দুধর্মকে উদ্ধার করবার জন্যেই আজ আমরা এই অবতারকে পেয়েছি। পৃথিবীতে কেবল আমাদের দেশেই ষড়্‌ঋতু আছে, আমাদের এই দেশেই কালে কালে অবতার জন্মেছেন এবং আরও জন্মাবেন। আমরা ধন্য যে সেই সত্য আমাদের কাছে প্রমাণ হয়ে গেল। বলো ভাই, গৌরমোহনের জয়।"

অবিনাশের বাগ্মিতায় বিচলিত হইয়া সকলে মিলিয়া গৌরমোহনের জয়ধ্বনি করিতে লাগিল। গোরা মর্মান্তিক পীড়া পাইয়া সেখান হইতে ছুটিয়া চলিয়া গেল।

আজ জেলখানা হইতে মুক্তির দিনে প্রবল একটা অবসাদ গোরার মনকে আক্রমণ করিল। নূতন উৎসাহে দেশের জন্য কাজ করিবে বলিয়া গোরা জেলের অবরোধে অনেক দিন কল্পনা করিয়াছে। আজ সে নিজেকে কেবল এই প্রশ্ন করিতে লাগিল —'হায়, আমার দেশ কোথায়! দেশ কি কেবল আগার একলার কাছে! আমার জীবনের সমস্ত সংকল্প যাহার সঙ্গে আলোচনা করিলাম সেই আমার আশৈশবের বন্ধু আজ এতদিন পরে কেবল একজন স্ত্রীলোককে বিবাহ করিবার উপলক্ষ্যে তাহার দেশের সমস্ত অতীত ও ভবিষ্যতের সঙ্গে এক মুহূর্তে এমন নির্মমভাবে পৃথক হইতে প্রস্তুত হইল। আর যাহাদিগকে সকলে আমার দলের লোক বলে, এতদিন তাহাদিগকে এত বুঝানোর পরও তাহারা আজ এই স্থির করিল যে, আমি কেবল হিঁদুয়ানি উদ্ধার করিবার জন্য অবতার হইয়া জন্মগ্রহণ করিয়াছি! আমি কেবল মূর্তিমান শাস্ত্রের বচন! আর, ভারতবর্ষ কোনোখানে স্থান পাইল না! ষড়্‌ঋতু! ভারতবর্ষে ষড়্‌ঋতু আছে! সেই ষড়্‌ঋতুর ষড়যন্ত্রে যদি অবিনাশের মতো এমন ফল ফলিয়া থাকে তবে দুই-চারিটা ঋতু কম থাকিলে ক্ষতি ছিল না।'

বেহারা আসিয়া খবর দিল, মা গোরাকে ডাকিতেছেন। গোরা যেন হঠাৎ চমকিয়া উঠিল। সে আপনার মনে বলিয়া উঠিল, 'মা ডাকিতেছেন!' এই খবরটাকে সে যেন একটা নূতন অর্থ দিয়া শুনিল। সে কহিল, 'আর যাই হউক, আমার মা আছেন। এবং তিনিই আমাকে ডাকিতেছেন। তিনিই আমাকে সকলের সঙ্গে মিলাইয়া দিবেন, কাহারও সঙ্গে তিনি কোনো বিচ্ছেদ রাখিবেন না। আমি দেখিব যাহারা আমার আপন তাহারা তাঁহার ঘরে বসিয়া আছে। জেলের মধ্যেও মা আমাকে ডাকিয়াছিলেন, সেখানে তাঁহার দেখা পাইয়াছি। জেলের বাহিরেও মা আমাকে ডাকিতেছেন, সেখানে আমি তাঁহাকে দেখিতে যাত্রা করিলাম।' এই বলিয়া গোরা সেই শীতমধ্যাহ্নের আকাশের দিকে বাহিরে চাহিয়া দেখিল। এক দিকে বিনয় ও আর-এক দিকে অবিনাশের তরফ হইতে যে বিরোধের সুর উঠিয়াছিল তাহা যৎসামান্য হইয়া কাটিয়া গেল। এই মধ্যাহ্নসূর্যের আলোকে ভারতবর্ষ যেন তাহার বাহু উদ্‌ঘাটিত করিয়া দিল। তাহার আসমুদ্রবিস্তৃত নদীপর্বত লোকালয় গোরার চক্ষের সম্মুখে প্রসারিত হইয়া গেল, অনন্তের দিক হইতে একটি মুক্ত নির্মল আলোক আসিয়া এই ভারতবর্ষকে সর্বত্র যেন জ্যোতির্ময় করিয়া দেখাইল। গোরার বক্ষ ভরিয়া উঠিল, তাহার দুই চক্ষু জ্বলিতে লাগিল, তাহার মনের কোথাও লেশমাত্র নৈরাশ্য রহিল না। ভারতবর্ষের যে কাজ অন্তহীন, যে কাজের ফল বহুদূরে, তাহার জন্য তাহার প্রকৃতি আনন্দের সহিত প্রস্তুত হইল— ভারতবর্ষের যে মহিমা সে ধ্যানে দেখিয়াছে তাহাকে নিজের চক্ষে দেখিয়া যাইতে পারিবে না বলিয়া তাহার কিছুমাত্র ক্ষোভ রহিল না। সে মনে মনে বার বার করিয়া বলিল, 'মা আমাকে ডাকিতেছেন— চলিলাম যেখানে অন্নপূর্ণা, যেখানে জগদ্ধাত্রী বসিয়া আছেন সেই সুদূরকালেই অথচ এই নিমেষেই, সেই মৃত্যুর পরপ্রান্তেই অথচ এই জীবনের মধ্যেই, সেই-যে মহামহিমান্বিত ভবিষ্যৎ আজ আমার এই দীনহীন বর্তমানকে সম্পূর্ণ সার্থক করিয়া উজ্জ্বল করিয়া রহিয়াছে— আমি চলিলাম সেইখানেই— সেই অতিদূরে সেই অতিনিকটে মা আমাকে ডাকিতেছেন।' এই আনন্দের মধ্যে গোরা যেন বিনয় এবং অবিনাশেরও সঙ্গ পাইল, তাহারাও তাহার পর হইয়া রহিল না—অদ্যকার সমস্ত ছোটো বিরোধগুলি একটা প্রকাণ্ড চরিতার্থতায় কোথায় মিলাইয়া গেল।

গোরা যখন আনন্দময়ীর ঘরের মধ্যে প্রবেশ করিল তখন তাহার মুখ আনন্দের আভায় দীপ্যমান, তখন তাহার চক্ষু যেন সম্মুখস্থিত সমস্ত পদার্থের পশ্চাতে আর একটি-কোন্ অপরূপ মূর্তি দেখিতেছে। প্রথমেই হঠাৎ আসিয়া সে যেন ভালো করিয়া চিনিতে পারিল না, ঘরে তাহার মার কাছে কে বসিয়া আছে।

সুচরিতা উঠিয়া দাঁড়াইয়া গোরাকে নমস্কার করিল। গোরা কহিল, "এই-যে, আপনি এসেছেন— বসুন।"

গোরা এমন করিয়া বলিল 'আপনি এসেছেন', যেন সুচরিতার আসা একটা সাধারণ ঘটনার মধ্যে নয়, এ যেন একটা বিশেষ আবির্ভাব।

এক দিন সুচরিতার সংস্রব হইতে গোরা পলায়ন করিয়াছিল। যত দিন পর্যন্ত সে নানা কষ্ট এবং কাজ লইয়া ভ্রমণ করিতেছিল তত দিন সুচরিতার কথা মন থেকে অনেকটা দূরে রাখিতে পারিয়াছিল। কিন্তু জেলের অবরোধের মধ্যে সুচরিতার স্মৃতিকে সে কোনোমতেই ঠেকাইয়া রাখিতে পারে নাই। এমন এক দিন ছিল যখন ভারতবর্ষে যে স্ত্রীলোক আছে সে কথা গোরার মনে উদয়ই হয় নাই। এই সত্যটি এতকাল পরে সে সুচরিতার মধ্যে নূতন আবিষ্কার করিল। একেবারে এক মুহূর্তে এতবড়ো একটা পুরাতন এবং প্রকাণ্ড কথাটাকে হঠাৎ গ্রহণ করিয়া তাহার সমগ্র বলিষ্ঠ প্রকৃতি ইহার আঘাতে কম্পিত হইয়া উঠিল। জেলের মধ্যে বাহিরের সূর্যালোক এবং মুক্ত বাতাসের জগৎ যখন তাহার মনের মধ্যে বেদনা সঞ্চার করিত তখন সেই জগৎটিকে কেবল সে নিজের কর্মক্ষেত্র এবং কেবল সেটাকে পুরুষসমাজ বলিয়া দেখিত না; যেমন করিয়াই সে ধ্যান করিত বাহিরের এই সুন্দর জগৎসংসারে সে কেবল দুটি অধিষ্ঠাত্রী দেবতার মুখ দেখিতে পাইত, সূর্য চন্দ্র তারার আলোক বিশেষ করিয়া তাহাদেরই মুখের উপর পড়িত, স্নিগ্ধ নীলিমামণ্ডিত আকাশ তাহাদেরই মুখকে বেষ্টন করিয়া থাকিত— একটি মুখ তাহার আজন্মপরিচিত মাতার, বুদ্ধিতে উদ্ভাসিত আর-একটি নম্র সুন্দর মুখের সঙ্গে তাহার নূতন পরিচয়।

জেলের নিরানন্দ সংকীর্ণতার মধ্যে গোরা এই মুখের স্মৃতির সঙ্গে বিরোধ করিতে পারে নাই। এই ধ্যানের পুলকটুকু তাহার জেলখানার মধ্যে একটি গভীরতর মুক্তিকে আনিয়া দিত। জেলখানার কঠিন বন্ধন তাহার কাছে যেন ছায়াময় মিথ্যা স্বপ্নের মতো হইয়া যাইত। স্পন্দিত হৃদয়ের অতীন্দ্রিয় তরঙ্গগুলি জেলের সমস্ত প্রাচীর অবাধে ভেদ করিয়া আকাশে মিশিয়া সেখানকার পুষ্পপল্লবে হিল্লোলিত এবং সংসারকর্মক্ষেত্রে লীলায়িত হইতে থাকিত।

গোরা মনে করিয়াছিল, কল্পনামূর্তিকে ভয় করিবার কোনো কারণ নাই। এইজন্য এক মাস কাল ইহাকে একেবারেই সে পথ ছাড়িয়া দিয়াছিল। গোরা জানিত, ভয় করিবার বিষয় কেবলমাত্র বাস্তব পদার্থ।

জেল হইতে বাহির হইবামাত্র গোরা যখন পরেশবাবুকে দেখিল তখন তাহার মন আনন্দে উচ্ছ্বসিত হইয়া উঠিয়াছিল। সে যে কেবল পরেশবাবুকে দেখার আনন্দ

তাহা নহে; তাহার সঙ্গে গোরার এই কয়দিনের সঙ্গিনী কল্পনাও যে কতটা নিজের মায়া মিশ্রিত করিয়াছিল তাহা প্রথমটা গোরা বুঝিতে পারে নাই। কিন্তু ক্রমেই বুঝিল। ষ্টীমারে আসিতে আসিতে সে স্পষ্টই অনুভব করিল, পরেশবাবু যে তাহাকে আকর্ষণ করিতেছেন সে কেবল তাঁহার নিজগুণে নহে।

এতদিন পরে গোরা আবার কোমর বাঁধিল। বলিল, 'হার মানিব না।' ষ্টীমারে বসিয়া বসিয়া, আবার দূরে যাইবে, কোনোপ্রকার সূক্ষ্ম বন্ধনেও সে নিজের মনকে বাঁধিতে দিবে না, এই সংকল্প মনে আঁটিল।

এমন সময় বিনয়ের সঙ্গে তাহার তর্ক বাধিয়া গেল। বিচ্ছেদের পর বন্ধুর সঙ্গে এই প্রথম মিলনেই তর্ক এমন প্রবল হইত না। কিন্তু আজ এই তর্কের মধ্যে তাহার নিজের সঙ্গেও তর্ক ছিল। এই তর্ক উপলক্ষ্যে নিজের প্রতিষ্ঠাভূমিকে গোরা নিজের কাছেও স্পষ্ট করিয়া লইতেছিল। এই জন্যই গোরা আজ এত বিশেষ জোর দিয়া কথা বলিতেছিল— সেই জোরটুকুতে তার নিজেরই বিশেষ প্রয়োজন ছিল। যখন তাহার আজিকার এই জোর বিনয়ের মনে বিরুদ্ধ জোরকেই উত্তেজিত করিয়া দিয়াছিল, যখন সে মনে মনে গোরার কথাকে কেবলই খণ্ডন করিতেছিল এবং গোরার নির্বন্ধকে অন্যায় গোঁড়ামি বলিয়া যখন তাহার সমস্ত চিত্ত বিদ্রোহী হইয়া উঠিতেছিল তখন বিনয় কল্পনাও করে নাই যে, গোরা নিজেকেই যদি আঘাত না করিত তবে আজ তাহার আঘাত হয়তো এত প্রবল হইত না।

বিনয়ের সঙ্গে তর্কের পর গোরা ঠিক করিল, যুদ্ধক্ষেত্রের বাহিরে গেলে চলিবে না। আমি যদি নিজের প্রাণের ভয়ে বিনয়কে ফেলিয়া যাই, তবে বিনয় রক্ষা পাইবে না।

৫৪

গোরার মন তখন ভাবে আবিষ্ট ছিল— সুচরিতাকে সে তখন একটি ব্যক্তিবিশেষ বলিয়া দেখিতেছিল না, তাহাকে একটি ভাব বলিয়া দেখিতেছিল। ভারতের নারীপ্রকৃতি সুচরিতা-মূর্তিতে তাহার সম্মুখে প্রকাশিত হইল। ভারতের গৃহকে পুণ্যে সৌন্দর্যে ও প্রেমে মধুর ও পবিত্র করিবার জন্যই ইহার আবির্ভাব। যে লক্ষ্মী ভারতের শিশুকে মানুষ করেন, রোগীকে সেবা করেন, তাপীকে সান্ত্বনা দেন, তুচ্ছকেও প্রেমের গৌরবে প্রতিষ্ঠা দান করেন, যিনি দুঃখে দুর্গতিতেও আমাদের দীনতমকেও ত্যাগ করেন নাই, অবজ্ঞা করেন নাই, যিনি আমাদের পূজার্হা হইয়াও আমাদের অযোগ্যতমকেও একমনে পূজা করিয়া আসিয়াছেন, যাঁহার নিপুণ সুন্দর হাত দুইখানি

আমাদের কাজে উৎসর্গ-করা এবং যাঁহার চিরসহিষ্ণু ক্ষমাপূর্ণ প্রেম অক্ষয় দানরূপে আমরা ঈশ্বরের কাছ হইতে লাভ করিয়াছি, সেই লক্ষ্মীরই একটি প্রকাশকে গোরা তাহার মাতার পার্শ্বে প্রত্যক্ষ আসীন দেখিয়া গভীর আনন্দে ভরিয়া উঠিল। তাহার মনে হইতে লাগিল, এই লক্ষ্মীর দিকে আমরা তাকাই নাই, ইঁহাকেই আমরা সকলের পিছনে ঠেলিয়া রাখিয়াছিলাম— আমাদের এমন দুর্গতির লক্ষণ আর কিছুই নাই। গোরার তখন মনে হইল— দেশ বলিতেই ইনি, সমস্ত ভারতের মর্মস্থানে প্রাণের নিকেতনে শতদল পদ্মের উপর ইনি বসিয়া আছেন, আমরাই ইঁহার সেবক। দেশের দুর্গতিতে ইঁহারই অবমাননা, সেই অবমাননায় উদাসীন আছি বলিয়াই আমাদের পৌরুষ আজ লজ্জিত।

গোরা নিজের মনে নিজে আশ্চর্য হইয়া গেছে। যতদিন ভারতবর্ষের নারী তাহার অনুভবগোচর ছিল না ততদিন ভারতবর্ষকে সে যে কিরূপ অসম্পূর্ণ করিয়া উপলব্ধি করিতেছিল ইতিপূর্বে তাহা সে জানিতই না। গোরার কাছে নারী যখন অত্যন্ত ছায়াময় ছিল তখন দেশ সম্বন্ধে তাহার যে কর্তব্যবোধ ছিল তাহাতে কী একটা অভাব ছিল। যেন শক্তি ছিল, কিন্তু তাহাতে প্রাণ ছিল না। যেন পেশী ছিল, কিন্তু স্নায়ু ছিল না। গোরা এক মুহূর্তেই বুঝিতে পারিল যে, নারীকে যতই আমরা দূর করিয়া ক্ষুদ্র করিয়া জানিয়াছি আমাদের পৌরুষও ততই শীর্ণ হইয়া মরিয়াছে।

তাই গোরা যখন সুচরিতাকে কহিল "আপনি এসেছেন", তখন সেটা কেবল একটা প্রচলিত শিষ্টসম্ভাষণরূপে তাহার মুখ হইতে বাহির হয় নাই— তাহার জীবনের একটি নূতনলব্ধ আনন্দ ও বিস্ময় এই অভিবাদনের মধ্যে পূর্ণ হইয়া ছিল।

কারাবাসের কিছু কিছু চিহ্ন গোরার শরীরে ছিল। পূর্বের চেয়ে সে অনেকটা রোগা হইয়া গেছে। জেলের অন্নে তাহার অশ্রদ্ধা ও অরুচি থাকাতে এই এক মাস কাল সে প্রায় উপবাস করিয়া ছিল। তাহার উজ্জ্বল শুভ্র বর্ণও পূর্বের চেয়ে কিছু ম্লান হইয়াছে। তাহার চুল অত্যন্ত ছোটো করিয়া ছাঁটা হওয়াতে মুখের কৃশতা আরও বেশি করিয়া দেখা যাইতেছে।

গোরার দেহের এই শীর্ণতাই সুচরিতার মনে বিশেষ করিয়া একটি বেদনাপূর্ণ সম্ভ্রম জাগাইয়া দিল। তাহার ইচ্ছা করিতে লাগিল প্রণাম করিয়া গোরার পায়ের ধুলা গ্রহণ করে। যে উদ্দীপ্ত আগুনের ধোঁওয়া এবং কাঠ আর দেখা যায় না গোরা সেই বিশুদ্ধ অগ্নিশিখাটির মতো তাহার কাছে প্রকাশ পাইল। একটি করুণামিশ্রিত ভক্তির আবেগে সুচরিতার বুকের ভিতরটা কাঁপিতে লাগিল। তাহার মুখ দিয়া কোনো কথা বাহির হইল না।

আনন্দময়ী কহিলেন, "আমার মেয়ে থাকলে যে কী সুখ হত এবার তা বুঝতে পেরেছি গোরা! তুই যে ক'টা দিন ছিলি নে, সুচরিতা যে আমাকে কত সান্ত্বনা দিয়েছে সে আর আমি কী বলব। আমার সঙ্গে তো এঁদের পূর্বে পরিচয় ছিল না। কিন্তু দুঃখের সময় পৃথিবীর অনেক বড়ো জিনিস, অনেক ভালো জিনিসের সঙ্গে পরিচয় ঘটে, দুঃখের এই একটি গৌরব এবার বুঝেছি। দুঃখের সান্ত্বনা যে ঈশ্বর কোথায় কত জায়গায় রেখেছেন তা সব সময় জানতে পারি নে ব'লেই আমরা কষ্ট পাই। মা, তুমি লজ্জা করছ, কিন্তু তুমি আমার দুঃসময়ে আমাকে কত সুখ দিয়েছ সে কথা আমি তোমার সামনে না বলেই বা বাঁচি কী করে!"

গোরা গভীর কৃতজ্ঞতাপূর্ণ দৃষ্টিতে সুচরিতার লজ্জিত মুখের দিকে এক বার চাহিয়া আনন্দময়ীকে কহিল, "মা, তোমার দুঃখের দিনে উনি তোমার দুঃখের ভাগ নিতে এসেছিলেন, আবার আজ তোমার সুখের দিনেও তোমার সুখকে বাড়াবার জন্যে এসেছেন— হৃদয় যাঁদের বড়ো তাঁদেরই এই-রকম অকারণ সৌহৃদ্য।"

বিনয় সুচরিতার সংকোচ দেখিয়া কহিল, "দিদি, চোর ধরা পড়ে গেলে চতুর্দিক থেকে শাস্তি পায়। আজ তুমি এঁদের সকলের কাছেই ধরা পড়ে গেছ, তারই ফলভোগ করছ। এখন পালাবে কোথায়? আমি তোমাকে অনেক দিন থেকেই চিনি, কিন্তু কারও কাছে কিছু ফাঁস করি নি, চুপ করে বসে আছি— মনে মনে জানি বেশিদিন কিছুই চাপা থাকে না।"

আনন্দময়ী হাসিয়া কহিলেন, "তুমি চুপ করে আছ বইকি! তুমি চুপ করে থাকবার ছেলে কিনা! যে দিন থেকে ও তোমাদের জেনেছে সেই দিন থেকে তোমাদের গুণগান করে করে ওর আর আশ কিছুতেই মিটছে না।"

বিনয় কহিল, "শুনে রাখো দিদি! আমি যে গুণগ্রাহী এবং আমি যে অকৃতজ্ঞ নই তার সাক্ষ্য প্রমাণ হাজির।"

সুচরিতা কহিল, "ওতে কেবল আপনারই গুণের পরিচয় দিচ্ছেন।"

বিনয় কহিল, "আমার গুণের পরিচয় কিন্তু আমার কাছে কিছু পাবেন না। পেতে চান তো মার কাছে আসবেন— স্তম্ভিত হয়ে যাবেন, ওঁর মুখে যখন শুনি আমি নিজেই আশ্চর্য হয়ে যাই। মা যদি আমার জীবনচরিত লেখেন তা হলে আমি সকাল-সকাল মরতে রাজি আছি।"

আনন্দময়ী কহিলেন, "শুনছ একবার ছেলের কথা!"

গোরা কহিল, "বিনয়, তোমার বাপ-মা সার্থক তোমার নাম রেখেছিলেন।"

বিনয় কহিল, "আমার কাছে বোধ হয় তাঁরা আর কোনো গুণ প্রত্যাশা করেন নি

ব'লেই বিনয় গুণটির জন্যে দোহাই পেড়ে গিয়েছেন, নইলে সংসারে হাস্যাস্পদ হতে হত।"

এমনি করিয়া প্রথম আলাপের সংকোচ কাটিয়া গেল।

বিদায় লইবার সময় সুচরিতা বিনয়কে বলিল, "আপনি একবার আমাদের ও দিকে যাবেন না?"

সুচরিতা বিনয়কে যাইতে বলিল, গোরাকে বলিতে পারিল না। গোরা তাহার ঠিক অর্থটা বুঝিল না, তাহার মনের মধ্যে একটা আঘাত বাজিল। বিনয় যে সহজেই সকলের মাঝখানে আপনার স্থান করিয়া লইতে পারে আর গোরা তাহা পারে না, এজন্য গোরা ইতিপূর্বে কোনোদিন কিছুমাত্র খেদ অনুভব করে নাই— আজ নিজের প্রকৃতির এই অভাবকে অভাব বলিয়া বুঝিল।

৫৫

ললিতার সঙ্গে তাহার বিবাহ-প্রসঙ্গ আলোচনা করিবার জন্যই যে সুচরিতা বিনয়কে ডাকিয়া গেল, বিনয় তাহা বুঝিয়াছিল। এই প্রস্তাবটিকে সে শেষ করিয়া দিয়াছে বলিয়াই তো ব্যাপারটা শেষ হইয়া যায় নাই। তাহার যতক্ষণ আয়ু আছে ততক্ষণ কোনো পক্ষের নিষ্কৃতি থাকিতে পারে না।

এতদিন বিনয়ের সকলের চেয়ে বড়ো ভাবনা ছিল, গোরাকে আঘাত দিব কী করিয়া। গোরা বলিতে শুধু যে গোরা মানুষটি তাহা নহে; গোরা যে ভাব, যে বিশ্বাস, যে জীবনকে আশ্রয় করিয়া আছে সেটাও বটে। ইহারই সঙ্গে বরাবর নিজেকে মিলাইয়া চলাই বিনয়ের অভ্যাসের এবং আনন্দের বিষয় ছিল; ইহার সঙ্গে কোনোপ্রকার বিরোধ যেন তাহার নিজেরই সঙ্গে বিরোধ।

কিন্তু সেই আঘাতের প্রথম সংকোচটা কাটিয়া গেছে; ললিতার প্রসঙ্গ লইয়া গোরার সঙ্গে একটা স্পষ্ট কথা হইয়া যাওয়াতে বিনয় জোর পাইল। ফোড়া কাটাইবার পূর্বে রোগীর ভয় ও ভাবনার অবধি ছিল না; কিন্তু অস্ত্র যখন পড়িল তখন রোগী দেখিল বেদনা আছে বটে, কিন্তু আরামও আছে, এবং জিনিসটাকে কল্পনায় যত সাংঘাতিক বলিয়া মনে হইয়াছিল ততটাও নহে।

এতক্ষণ বিনয় নিজের মনের সঙ্গে তর্কও করিতে পারিতেছিল না, এখন তাহার তর্কের দ্বারও খুলিয়া গেল। এখন মনে মনে গোরার সঙ্গে তাহার উত্তর প্রত্যুত্তর চলিতে লাগিল। গোরার দিক হইতে যে-সকল যুক্তিপ্রয়োগ সম্ভব সেইগুলি মনের মধ্যে উত্থাপিত করিয়া তাহাদিগকে নানা দিক হইতে খণ্ডন করিতে লাগিল। যদি

গোরার সঙ্গে মুখে মুখে সমস্ত তর্ক চলিতে পারিত তাহা হইলে উত্তেজনা যেমন জাগিত তেমনি নিবৃত্ত হইয়াও যাইত; কিন্তু বিনয় দেখিল, এ বিষয়ে গোরা শেষ পর্যন্ত তর্ক করিবে না। ইহাতেও বিনয়ের মনে একটা উত্তাপ জাগিল; সে ভাবিল— গোরা বুঝিবে না, বুঝাইবে না, কেবলই জোর করিবে। 'জোর! জোরের কাছে মাথা হেঁট করিতে পারিব না।' বিনয় কহিল, 'যাহাই ঘটুক আমি সত্যের পক্ষে।' এই বলিয়া 'সত্য' বলিয়া একটি শব্দকে দুই হাতে সে বুকের মধ্যে আঁকড়িয়া ধরিল। গোরার প্রতিকূলে একটি খুব প্রবল পক্ষকে দাঁড় করানো দরকার— এইজন্য, সত্যই যে বিনয়ের চরম অবলম্বন ইহাই সে বার বার করিয়া নিজের মনকে বলিতে লাগিল। এমন-কি, সত্যকেই সে যে আশ্রয় করিতে পারিয়াছে ইহাই মনে করিয়া নিজের প্রতি তাহার ভারি একটা শ্রদ্ধা জন্মিল। এইজন্য বিনয় অপরাহ্নে সুচরিতার বাড়ির দিকে যখন গেল তখন বেশ একটু মাথা তুলিয়া গেল। সত্যের দিকেই ঝুঁকিয়াছে বলিয়া তাহার এত জোর, না, ঝোঁকটা আর-কিছুর দিকে সে কথা বিনয়ের বুঝিবার অবস্থা ছিল না।

হরিমোহিনী তখন রন্ধনের উদ্‌যোগ করিতেছিলেন। বিনয় সেখানে রন্ধনশালার দ্বারে ব্রাহ্মণতনয়ের মধ্যাহ্নভোজনের দাবি মঞ্জুর করাইয়া উপরে চলিয়া গেল।

সুচরিতা একটা সেলাইয়ের কাজ লইয়া সেই দিকে চোখ নামাইয়া অঙ্গুলিচালনা করিতে করিতে আলোচ্য কথাটা পাড়িল। কহিল, "দেখুন বিনয়বাবু, ভিতরকার বাধা যেখানে নেই সেখানে বাইরের প্রতিকূলতাকে কি মেনে চলতে হবে?"

গোরার সঙ্গে যখন তর্ক হইয়াছিল তখন বিনয় বিরুদ্ধ যুক্তি প্রয়োগ করিয়াছে। আবার সুচরিতার সঙ্গে যখন আলোচনা হইতে লাগিল তখনও সে উল্টা পক্ষের যুক্তি প্রয়োগ করিল। তখন গোরার সঙ্গে তাহার যে কোনো মতবিরোধ আছে এমন কথা কে মনে করিতে পারিবে!

বিনয় কহিল, "দিদি, বাইরের বাধাকে তোমরাও তো খাটো করে দেখছ না!"

সুচরিতা কহিল, "তার কারণ আছে বিনয়বাবু! আমাদের বাধাটা ঠিক বাইরের বাধা নয়। আমাদের সমাজ যে আমাদের ধর্মবিশ্বাসের উপরে প্রতিষ্ঠিত। কিন্তু আপনি যে সমাজে আছেন সেখানে আপনার বন্ধন কেবলমাত্র সামাজিক বন্ধন। এইজন্যে যদি ললিতাকে ব্রাহ্মসমাজ পরিত্যাগ করে যেতে হয় তার সেটাতে যত গুরুতর ক্ষতি, আপনার সমাজত্যাগে আপনার ততটা ক্ষতি নয়।"

ধর্ম মানুষের ব্যক্তিগত সাধনার জিনিস, তাহাকে কোনো সমাজের সঙ্গে জড়িত করা উচিত নহে এই বলিয়া বিনয় তর্ক করিতে লাগিল।

এমন সময় সতীশ একখানি চিঠি ও একটি ইংরাজি কাগজ লইয়া ঘরে প্রবেশ করিল। বিনয়কে দেখিয়া সে অত্যন্ত উত্তেজিত হইয়া উঠিল— শুক্রবারকে কোনো উপায়ে রবিবার করিয়া তুলিবার জন্য তাহার মন ব্যস্ত হইত লাগিল। দেখিতে দেখিতে বিনয়ে এবং সতীশে মিলিয়া সভা জমিয়া গেল। এ দিকে ললিতার চিঠি এবং তৎসহ প্রেরিত কাগজখানি সুচরিতা পড়িতে লাগিল।

এই ব্রাহ্ম কাগজটিতে একটি খবর ছিল যে, কোনো বিখ্যাত ব্রাহ্মপরিবারে হিন্দুসমাজের সহিত বিবাহ-সম্বন্ধ ঘটিবার যে আশঙ্কা হইয়াছিল তাহা হিন্দুযুবকের অসম্মতিবশত কাটিয়া গিয়াছে। এই উপলক্ষ্যে উক্ত হিন্দুযুবকের নিষ্ঠার সহিত তুলনা করিয়া ব্রাহ্মপরিবারের শোচনীয় দুর্বলতা সম্বন্ধে আক্ষেপ প্রকাশ করা হইয়াছে।

সুচরিতা মনে মনে কহিল, যেমন করিয়া হউক, বিনয়ের সহিত ললিতার বিবাহ ঘটাইতেই হইবে। কিন্তু সে তো এই যুবকের সঙ্গে তর্ক করিয়া হইবে না। ললিতাকে সুচরিতা তাহার বাড়িতে আসিবার জন্য চিঠি লিখিয়া দিল, তাহাতে বলিল না যে, বিনয় এখানে আছে।

কোনো পঞ্জিকাতেই কোনো গ্রহনক্ষত্রের সমাবেশে শুক্রবারে রবিবার পড়িবার ব্যবস্থা না থাকায় সতীশকে ইস্কুলে যাইতে প্রস্তুত হইবার জন্য উঠিতে হইল। সুচরিতাও স্নান করিতে যাইতে হইবে বলিয়া কিছুক্ষণের জন্য অবকাশ প্রার্থনা করিয়া চলিয়া গেল।

তর্কের উত্তেজনা যখন কাটিয়া গেল তখন সুচরিতার সেই একলা ঘরটিতে বসিয়া বিনয়ের ভিতরকার যুবাপুরুষটি জাগিয়া উঠিল। বেলা তখন নয়টা সাড়ে-নয়টা। গলির ভিতরে জনকোলাহল নাই। সুচরিতার লিখিবার টেবিলের উপর একটি ছোটো ঘড়ি টিক্ টিক্ করিয়া চলিতেছে। ঘরের একটি প্রভাব বিনয়কে আবিষ্ট করিয়া ধরিতে লাগিল। চারি দিকের ছোটোখাটো গৃহসজ্জাগুলি বিনয়ের সঙ্গে যেন আলাপ জুড়িয়া দিল। টেবিলের উপরকার পারিপাট্য, সেলাইয়ের-কাজ-করা চৌকি-ঢাকাটি, চৌকির নীচে পাদস্থানের কাছে বিছানো একটা হরিণের চামড়া, দেয়ালে ঝোলানো দুটি-চারটি ছবি, পশ্চাতে লাল সালু দিয়া মোড়া বই-সাজানো বইয়ের ছোটো শেল্ফ্টি, সমস্তই বিনয়ের চিত্তের মধ্যে একটি গভীরতর সুর বাজাইয়া তুলিতে লাগিল। এই ঘরের ভিতরটিতে একটি কী সুন্দর রহস্য সঞ্চিত হইয়া আছে। এই ঘরে নির্জন মধ্যাহ্নে সখীতে সখীতে যে-সকল মনের কথা আলোচনা হইয়া গেছে তাহাদের সলজ্জ সুন্দর সত্তা এখনো যেন ইতস্তত প্রচ্ছন্ন হইয়া আছে; কথা আলোচনা করিবার সময় কোন্খানে কে বসিয়াছিল, কেমন করিয়া বসিয়াছিল, তাহা বিনয় কল্পনায় দেখিতে লাগিল। ওই-

যে সেদিন বিনয় পরেশবাবুর কাছে শুনিয়াছিল 'আমি সুচরিতার কাছে শুনিয়াছি ললিতার মন তোমার প্রতি বিমুখ নহে', এই কথাটিকে সে নানাভাবে নানারূপে নানাপ্রকার ছবির মতো করিয়া দেখিতে পাইল। একটা অনির্বচনীয় আবেগ বিনয়ের মনের মধ্যে অত্যন্ত করুণ উদাস রাগিণীর মতো বাজিতে লাগিল। যে-সব জিনিসকে এমনতরো নিবিড় গভীররূপে মনের গোপনতার মধ্যে ভাষাহীন আভাসের মতো পাওয়া যায় তাহাদিগকে কোনোমতে প্রত্যক্ষ করিয়া তুলিবার ক্ষমতা নাই বলিয়া, অর্থাৎ বিনয় কবি নয়, চিত্রকর নয় বলিয়া, তাহার সমস্ত অন্তঃকরণ চঞ্চল হইয়া উঠিল। সে যেন কী-একটা করিতে পারিলে বাঁচে, অথচ সেটা করিবার কোনো উপায় নাই, এমনি তাহার মনে হইতে লাগিল। যে-একটা পর্দা তাহার সম্মুখে ঝুলিতেছে, যাহা অতি নিকটে তাহাকে নিরতিশয় দূর করিয়া রাখিয়াছে, সেই পর্দাটাকে কি এই মুহূর্তে উঠিয়া দাঁড়াইয়া জোর করিয়া ছিঁড়িয়া ফেলিবার শক্তি বিনয়ের নাই!

হরিমোহিনী ঘরে প্রবেশ করিয়া জিজ্ঞাসা করিলেন, বিনয়, এখন কিছু জল খাইবে কি না। বিনয় কহিল, "না।" তখন হরিমোহিনী আসিয়া ঘরে বসিলেন।

হরিমোহিনী যতদিন পরেশবাবুর বাড়িতে ছিলেন ততদিন বিনয়ের প্রতি তাঁহার খুব একটা আকর্ষণ ছিল। কিন্তু যখন হইতে সুচরিতাকে লইয়া তাঁহার স্বতন্ত্র ঘরকন্না হইয়াছে তখন হইতে ইহাদের যাতায়াত তাঁহার কাছে অত্যন্ত অরুচিকর হইয়া উঠিয়াছিল। আজকাল আচারে বিচারে সুচরিতা যে সম্পূর্ণ তাঁহাকে মানিয়া চলে না এই-সকল লোকের সঙ্গদোষকেই তিনি তাহার কারণ বলিয়া ঠিক করিয়াছিলেন। যদিও তিনি জানিতেন বিনয় ব্রাহ্ম নহে, তবু বিনয়ের মনের মধ্যে যে কোনো হিন্দু-সংস্কারের দৃঢ়তা নাই তাহা তিনি স্পষ্ট অনুভব করিতেন। তাই এখন তিনি পূর্বের ন্যায় উৎসাহের সহিত এই ব্রাহ্মণতনয়কে ডাকিয়া লইয়া ঠাকুরের প্রসাদের অপব্যয় করিতেন না।

আজ প্রসঙ্গক্রমে হরিমোহিনী বিনয়কে জিজ্ঞাসা করিলেন, "আচ্ছা বাবা, তুমি তো ব্রাহ্মণের ছেলে, কিন্তু সন্ধ্যা-অর্চনা কিছুই কর না?"

বিনয় কহিল, "মাসি, দিনরাত্রি পড়া মুখস্থ করে করে গায়ত্রী সন্ধ্যা সমস্তই ভুলে গেছি।"

হরিমোহিনী কহিলেন, "পরেশবাবুও তো লেখাপড়া শিখেছেন। উনি তো নিজের ধর্ম মেনে সকালে সন্ধ্যায় একটা-কিছু করেন।"

বিনয় কহিল, "মাসি, উনি যা করেন তা কেবল মন্ত্র মুখস্থ করে করা যায় না। ওঁর মতো যদি কখনো হই তবে ওঁর মতো চলব।"

হরিমোহিনী কিছু তীব্রস্বরে কহিলেন, "ততদিন নাহয় বাপ-পিতামহর মতোই চলো-না। না এ দিক না ও দিক কি ভালো? মানুষের একটা তো ধর্মের পরিচয় আছে। না রাম না গঙ্গা, মা গো, এ কেমনতরো!"

এমন সময় ললিতা ঘরে প্রবেশ করিয়াই বিনয়কে দেখিয়া চমকিয়া উঠিল। হরিমোহিনীকে জিজ্ঞাসা করিল, "দিদি কোথায়?"

হরিমোহিনী কহিলেন, "রাধারানী নাইতে গেছে।"

ললিতা অনাবশ্যক জবাবদিহির স্বরূপ কহিল, "দিদি আমাকে ডেকে পাঠিয়েছিল।"

হরিমোহিনী কহিলেন, "ততক্ষণ বোসো-না, এখনই এল ব'লে।"

ললিতার প্রতিও হরিমোহিনীর মন অনুকূল ছিল না। হরিমোহিনী এখন সুচরিতাকে তাহার পূর্বের সমস্ত পরিবেষ্টন হইতে ছাড়াইয়া লইয়া সম্পূর্ণ নিজের আয়ত্ত করিতে চান। পরেশবাবুর অন্য মেয়েরা এখানে তেমন ঘন ঘন আসে না, একমাত্র ললিতাই যখন-তখন আসিয়া সুচরিতাকে লইয়া আলাপ-আলোচনা করিয়া থাকে, সেটা হরিমোহিনীর ভালো লাগে না। প্রায় তিনি উভয়ের আলাপে ভঙ্গ দিয়া সুচরিতাকে কোনো-একটা কাজে ডাকিয়া লইয়া যাইবার চেষ্টা করেন, অথবা, আজকাল পূর্বের মতো সুচরিতার পড়াশুনা অব্যাঘাতে চলিতেছে না বলিয়া আক্ষেপ প্রকাশ করেন। অথচ, সুচরিতা যখন পড়াশুনায় মন দেয় তখন অধিক পড়াশুনা যে মেয়েদের পক্ষে অনাবশ্যক এবং অনিষ্টকর সে কথাও বলিতে ছাড়েন না। আসল কথা, তিনি যেমন করিয়া সুচরিতাকে অত্যন্ত ঘিরিয়া লইতে চান কিছুতেই তাহা পারিতেছেন না বলিয়া কখনো বা সুচরিতার সঙ্গীদের প্রতি, কখনো বা তাহার শিক্ষার প্রতি কেবলই দোষারোপ করিতেছেন।

ললিতা ও বিনয়কে লইয়া বসিয়া থাকা যে হরিমোহিনীর পক্ষে সুখকর তাহা নহে, তথাপি তাহাদের উভয়ের প্রতি রাগ করিয়াই তিনি বসিয়া রহিলেন। তিনি বুঝিয়াছিলেন যে, বিনয় ও ললিতার মাঝখানে একটি রহস্যময় সম্বন্ধ ছিল। তাই তিনি মনে মনে কহিলেন, 'তোমাদের সমাজে যেমন বিধিই থাক্, আমার এ বাড়িতে এই-সমস্ত নির্লজ্জ মেলামেশা, এই-সব খৃস্টানি কাণ্ড ঘটিতে দিব না।'

এ দিকে ললিতার মনেও একটা বিরোধের ভাব কণ্টকিত হইয়া উঠিয়াছিল। কাল সুচরিতার সঙ্গে আনন্দময়ীর বাড়িতে যাইতে সেও সংকল্প করিয়াছিল, কিন্তু কিছুতেই যাইতে পারিল না। গোরার প্রতি ললিতার প্রচুর শ্রদ্ধা আছে, কিন্তু বিরুদ্ধতাও অত্যন্ত তীব্র। গোরা যে সর্বপ্রকারেই তাহার প্রতিকূল এ কথা সে কিছুতেই মন হইতে তাড়াইতে পারে না। এমন-কি, যে দিন গোরা কারামুক্ত হইয়াছে সেই দিন

হইতে বিনয়ের প্রতিও তাহার মনোভাবের একটা পরিবর্তন ঘটিয়াছে। কয়েক দিন পূর্বেও, বিনয়ের প্রতি যে তাহার একটা জোর দখল আছে এ কথা সে খুব স্পর্ধা করিয়াই মনে করিয়াছিল। কিন্তু গোরার প্রভাবকে বিনয় কোনোমতেই কাটাইয়া উঠিতে পারিবে না, ইহা কল্পনামাত্র করিয়াই সে বিনয়ের বিরুদ্ধে কোমর বাঁধিয়া দাঁড়াইল।

ললিতাকে ঘরে প্রবেশ করিতে দেখিবামাত্র বিনয়ের মনের মধ্যে একটা আন্দোলন প্রবল হইয়া উঠিল। ললিতা সম্বন্ধে বিনয় কোনোমতেই সহজ ভাব রক্ষা করিতে পারে না। যখন হইতে তাহাদের দুই জনের বিবাহ-সম্ভাবনার জনশ্রুতি সমাজে রটিয়া গেছে তখন হইতে ললিতাকে দেখিবামাত্র বিনয়ের মন বৈদ্যুতচঞ্চল চুম্বকশলার মতো স্পন্দিত হইতে থাকে।

ঘরে বিনয়কে বসিয়া থাকিতে দেখিয়া সুচরিতার প্রতি ললিতার রাগ হইল। সে বুঝিল, অনিচ্ছুক বিনয়ের মনকে অনুকূল করিবার জন্যই সুচরিতা তাহাকে লইয়া উঠিয়া পড়িয়া লাগিয়াছে এবং এই বাঁকাকে সোজা করিবার জন্যই ললিতাকে আজ ডাক পড়িয়াছে।

সে হরিমোহিনীর দিকে চাহিয়া কহিল, “দিদিকে বোলো, এখন আমি থাকতে পারছি নে। আর-এক সময় আমি আসব।”

এই বলিয়া বিনয়ের প্রতি কটাক্ষপাত মাত্র না করিয়া দ্রুতবেগে সে চলিয়া গেল। তখন বিনয়ের কাছে হরিমোহিনীর আর বসিয়া থাকা অনাবশ্যক হওয়াতে তিনিও গৃহকার্য উপলক্ষ্যে উঠিয়া গেলেন।

ললিতার এই চাপা আগুনের মতো মুখের ভাব বিনয়ের কাছে অপরিচিত ছিল না। কিন্তু অনেক-দিন এমন চেহারা সে দেখে নাই। সেই-যে এক সময়ে বিনয়ের সম্বন্ধে ললিতা তাহার অগ্নিবাণ উদ্যত করিয়াই ছিল, সেই দুর্দিন একেবারে কাটিয়া গিয়াছে বলিয়াই বিনয় নিশ্চিন্ত হইয়াছিল, আজ দেখিল সেই পুরাতন বাণ অস্ত্রশালা হইতে আবার বাহির হইয়াছে। তাহাতে একটুও মরিচার চিহ্ন পড়ে নাই। রাগ সহ্য করা যায়, কিন্তু ঘৃণা সহ্য করা বিনয়ের মতো লোকের পক্ষে বড়ো কঠিন। ললিতা এক দিন তাহাকে গোরাগ্রহের উপগ্রহমাত্র মনে করিয়া তাহার প্রতি কিরূপ তীব্র অবজ্ঞা অনুভব করিয়াছিল তাহা বিনয়ের মনে পড়িল। আজও বিনয়ের দ্বিধায় বিনয় ললিতার কাছে যে কাপুরুষ বলিয়া প্রতীয়মান হইতেছে, এই কল্পনায় তাহাকে অস্থির করিয়া তুলিল। তাহার কর্তব্যবুদ্ধির সংকোচকে ললিতা ভীরুতা বলিয়া মনে করিবে, অথচ এ সম্বন্ধে নিজের হইয়া দুটো কথা বলিবারও সুযোগ তাহার ঘটিবে না,

ইহা বিনয়ের কাছে অসহ্য বোধ হইল। বিনয়কে তর্ক করিবার অধিকার হইতে বঞ্চিত করিলে বিনয়ের পক্ষে গুরুতর শাস্তি হয়। কারণ, বিনয় জানে সে তর্ক করিতে পারে, কথা গুছাইয়া বলিতে এবং কোনো-একটা পক্ষ সমর্থন করিতে তাহার অসামান্য ক্ষমতা। কিন্তু ললিতা যখন তাহার সঙ্গে লড়াই করিয়াছে তখন তাহাকে কোনোদিন যুক্তি প্রয়োগ করিবার অবকাশ দেয় নাই, আজও সে অবকাশ তাহার ঘটিবে না।

সেই খবরের কাগজখানা পড়িয়া ছিল। বিনয় চঞ্চলতার আক্ষেপে সেটা টানিয়া লইয়া হঠাৎ দেখিল এক জায়গায় পেন্‌সিলের দাগ দিয়া চিহ্নিত। পড়িল, এবং বুঝিল এই আলোচনা এবং নীতি-উপদেশ তাহাদের দুই জনকেই উপলক্ষ্য করিয়া। ললিতা তাহার সমাজের লোকের কাছে প্রতিদিন যে কিরূপ অপমানিত হইতেছে তাহা বিনয় স্পষ্ট বুঝিতে পারিল। অথচ এই অবমাননা হইতে বিনয় তাহাকে রক্ষা করিবার কোনো চেষ্টা করিতেছে না, কেবল সমাজতত্ত্ব লইয়া সূক্ষ্ম তর্ক করিতে উদ্যত হইয়াছে, ইহাতে ললিতার মতো তেজস্বিনী রমণীর কাছে সে যে অবজ্ঞাভাজন হইবে তাহা বিনয়ের কাছে সমুচিত বলিয়াই বোধ হইল। সমাজকে সম্পূর্ণ উপেক্ষা করিতে ললিতার যে কিরূপ সাহস তাহা স্মরণ করিয়া এবং এই দৃপ্ত নারীর সঙ্গে নিজের তুলনা করিয়া সে লজ্জা অনুভব করিতে লাগিল।

স্নান সারিয়া এবং সতীশকে আহার করাইয়া ইস্কুলে পাঠাইয়া সুচরিতা যখন বিনয়ের কাছে আসিল তখন বিনয় নিস্তব্ধ হইয়া বসিয়া আছে। সুচরিতা পূর্বপ্রসঙ্গ উত্থাপন করিল না। বিনয় অন্ন আহার করিতে বসিল, কিন্তু তৎপূর্বে গণ্ডূষ করিল না।

হরিমোহিনী কহিলেন, "আচ্ছা বাছা, তুমি তো হিঁদুয়ানির কিছুই মান না—তা হলে তুমি ব্রাহ্ম হলেই বা দোষ কী ছিল?"

বিনয় মনে মনে কিছু আহত হইয়া কহিল, "হিঁদুয়ানিকে যেদিন কেবল ছোঁওয়া-খাওয়ার নিরর্থক নিয়ম বলেই জানব সেদিন ব্রাহ্ম বলো, খৃস্টান বলো, মুসলমান বলো, যা হয় একটা কিছু হব। এখনো হিঁদুয়ানির উপর তত অশ্রদ্ধা হয় নি।"

বিনয় যখন সুচরিতার বাড়ি হইতে বাহির হইল তখন তাহার মন অত্যন্ত বিকল হইয়া ছিল। সে যেন চারি দিক হইতেই ধাক্কা খাইয়া একটা আশ্রয়হীন শূন্যের মধ্যে আসিয়া পড়িয়াছিল। গোরার পাশে সে আপনার পুরাতন স্থানটি অধিকার করিতে পারিতেছে না, ললিতাও তাহাকে দূরে ঠেলিয়া রাখিতেছে—এমন-কি, হরিমোহিনীর সঙ্গেও তাহার হৃদ্যতার সম্বন্ধ অতি অল্প সময়ের মধ্যেই বিচ্ছিন্ন হইবার উপক্রম

হইয়াছে; এক সময় বরদাসুন্দরী তাহাকে আন্তরিক স্নেহ করিয়াছেন, পরেশবাবু এখনো তাহাকে স্নেহ করেন, কিন্তু স্নেহের পরিবর্তে সে তাহাদের ঘরে এমন অশান্তি আনিয়াছে যে সেখানেও তাহার আজ আর স্থান নাই। যাহাদিগকে ভালোবাসে তাহাদের শ্রদ্ধা ও আদরের জন্য বিনয় চিরদিন কাঙাল, নানাপ্রকারে তাহাদের সৌহৃদ্য আকর্ষণ করিবার শক্তিও তাহার যথেষ্ট আছে। সেই বিনয় আজ অকস্মাৎ তাহার স্নেহপ্রীতির চিরাভ্যস্ত কক্ষপথ হইতে এমন করিয়া বিক্ষিপ্ত হইয়া পড়িল কেন, এই কথাই সে নিজের মনে চিন্তা করিতে লাগিল। এই-যে সুচরিতার বাড়ি হইতে বাহির হইল এখন কোথায় যাইবে তাহা ভাবিয়া পাইতেছে না। এক সময় ছিল যখন কোনো চিন্তা না করিয়া সহজেই সে গোরার বাড়ির পথে চলিয়া যাইত, কিন্তু আজ সেখানে যাওয়া তাহার পক্ষে পূর্বের ন্যায় তেমন স্বাভাবিক নহে; যদি যায় তবে গোরার সম্মুখে উপস্থিত হইয়া তাহাকে চুপ করিয়া থাকিতে হইবে— সে নীরবতা অত্যন্ত দুঃসহ। এ দিকে পরেশবাবুর বাড়িও তাহার পক্ষে সুগম নহে।

'কেন যে এমন একটা অস্বাভাবিক স্থানে আসিয়া পৌঁছিলাম' ইহাই চিন্তা করিতে করিতে মাথা হেঁট করিয়া বিনয় ধীরপদে রাস্তা দিয়া চলিতে লাগিল। হেদুয়া পুষ্করিণীর কাছে আসিয়া সেখানে একটা গাছের তলায় সে বসিয়া পড়িল। এপর্যন্ত তাহার জীবনে ছোটোবড়ো যে-কোনো সমস্যা আসিয়া উপস্থিত হইয়াছে বন্ধুর সঙ্গে আলোচনা করিয়া, তর্ক করিয়া, তাহার মীমাংসা করিয়া লইয়াছে। আজ সে পন্থা নাই, আজ তাহাকে একলাই ভাবিতে হইবে।

বিনয়ের আত্মবিশ্লেষণশক্তির অভাব নাই। বাহিরের ঘটনার উপরেই সমস্ত দোষ চাপাইয়া নিজে নিষ্কৃতি লওয়া তাহার পক্ষে সহজ নহে। তাই সে একলা বসিয়া বসিয়া নিজেকেই দায়িক করিল। বিনয় মনে মনে কহিল— 'জিনিসটিও রাখিব মূল্যটিও দিব না এমন চতুরতা পৃথিবীতে খাটে না। একটা-কিছু বাছিয়া লইতে গেলেই অন্যটাকে ত্যাগ করিতেই হয়। যে লোক কোনোটাকেই মন স্থির করিয়া ছাড়িতে পারে না, তাহারই আমার দশা হয়, সমস্তই তাহাকে খেদাইয়া দেয়। পৃথিবীতে যাহারা নিজের জীবনের পথ জোরের সঙ্গে বাছিয়া লইতে পারিয়াছে তাহারাই নিশ্চিন্ত হইয়াছে। যে হতভাগা এ পথও ভালোবাসে ও পথও ভালোবাসে, কোনোটা হইতেই নিজেকে বঞ্চিত করিতে পারে না, সে গম্যস্থান হইতেই বঞ্চিত হয়— সে কেবল পথের কুকুরের মতোই ঘুরিয়া বেড়ায়।

ব্যাধি নিরূপণ করা কঠিন, কিন্তু নিরূপণ হইলেই যে তাহার প্রতিকার করা সহজ হয় তাহা নহে। বিনয়ের বুঝিবার শক্তি খুব তীক্ষ্ণ, করিবার শক্তিরই অভাব; এইজন্য

এ পর্যন্ত সে নিজের চেয়ে প্রবল ইচ্ছাশক্তিসম্পন্ন বন্ধুর প্রতিই নির্ভর করিয়া আসিয়াছে। অবশেষে অত্যন্ত সংকটের সময় আজ সে হঠাৎ আবিষ্কার করিয়াছে ইচ্ছাশক্তি নিজের না থাকিলেও ছোটোখাটো প্রয়োজনে ধারে-বরাতে কাজ চালাইয়া লওয়া যায়, কিন্তু আসল দরকারের বেলায় পরের তহবিল লইয়া কোনোমতেই কারবার চলে না।

সূর্য হেলিয়া পড়িতেই যেখানে ছায়া ছিল সেখানে রৌদ্র আসিয়া পড়িল। তখন তরুতল ছাড়িয়া আবার রাস্তায় বাহির হইল। কিছু দূরে যাইতেই হঠাৎ শুনিল, "বিনয়বাবু! বিনয়বাবু!" পরক্ষণেই সতীশ আসিয়া তাহার হাত ধরিল। বিদ্যালয়ের পড়া শেষ করিয়া সতীশ তখন বাড়ি ফিরিতেছিল।

সতীশ কহিল, "চলুন, বিনয়বাবু, আমার সঙ্গে বাড়ি চলুন।"

বিনয় কহিল, "সে কি হয় সতীশবাবু?"

সতীশ কহিল, "কেন হবে না?"

বিনয় কহিল, "এত ঘন ঘন গেলে তোমার বাড়ির লোকে আমাকে সহ্য করতে পারবে কেন?"

সতীশ বিনয়ের এই যুক্তিকে একেবারে প্রতিবাদের অযোগ্য জ্ঞান করিয়া কেবল কহিল, "না, চলুন।"

তাহাদের পরিবারের সঙ্গে বিনয়ের যে সম্বন্ধ আছে সেই সম্বন্ধে যে কতবড়ো একটা বিপ্লব ঘটিয়াছে তাহা বালক কিছুই জানে না, সে কেবল বিনয়কে ভালোবাসে, এই কথা মনে করিয়া বিনয়ের হৃদয় অত্যন্ত বিচলিত হইল। পরেশবাবুর পরিবার তাহার কাছে যে-একটি স্বর্গলোক সৃষ্টি করিয়াছিল তাহার মধ্যে কেবল এই বালকটিতেই আনন্দের সম্পূর্ণতা অক্ষুণ্ণ আছে; এই প্রলয়ের দিনে তাহার চিত্তে কোনো সংশয়ের মেঘ ছায়া ফেলে নাই, কোনো সমাজের আঘাত ভাঙন ধরাইতে চেষ্টা করে নাই। সতীশের গলা ধরিয়া বিনয় কহিল, "চলো ভাই, তোমাকে তোমাদের বাড়ির দরজা পর্যন্ত পৌঁছে দিই।"

সতীশের জীবনে শিশুকাল হইতে সুচরিতা ও ললিতার যে স্নেহ ও আদর সঞ্চিত হইয়া আছে সতীশকে বাহুদ্বারা বেষ্টন করিয়া বিনয় যেন সেই মাধুর্যের স্পর্শ লাভ করিল। সমস্ত পথ সতীশ যে বহুতর অপ্রাসঙ্গিক কথা অনর্গল বকিয়া গেল তাহা বিনয়ের কানে মধুবর্ষণ করিতে লাগিল। বালকের চিত্তের সরলতার সংস্রবে তাহার নিজের জীবনের জটিল সমস্যাকে কিছুক্ষণের জন্য সে একেবারে ভুলিয়া থাকিতে পারিল।

পরেশবাবুর বাড়ির সম্মুখ দিয়াই সুচরিতার বাড়ি যাইতে হয়। পরেশবাবুর

একতলার বসিবার ঘর রাস্তা হইতেই দেখিতে পাওয়া যায়। সেই ঘরের সম্মুখে আসিতেই বিনয় সে দিকে একবার মুখ না তুলিয়া থাকিতে পারিল না। দেখিল তাঁহার টেবিলের সম্মুখে পরেশবাবু বসিয়া আছেন— কোনো কথা কহিতেছেন কি না বুঝা গেল না ; আর ললিতা রাস্তার দিকে পিঠ করিয়া পরেশবাবুর চৌকির কাছে একটি ছোটো বেতের মোড়ার উপর ছাত্রীটির মতো নিস্তব্ধ হইয়া আছে।

সুচরিতার বাড়ি হইতে ফিরিয়া আসিয়া যে ক্ষোভে ললিতার হৃদয়কে অসহ্যরূপে অশান্ত করিয়া তুলিয়াছিল সে তাহা নিবৃত্ত করিবার আর-কোনো উপায়ই জানিত না, সে তাই আস্তে আস্তে পরেশবাবুর কাছে আসিয়া বসিয়াছিল। পরেশবাবুর মধ্যে এমনি একটি শান্তির আদর্শ ছিল যে অসহিষ্ণু ললিতা নিজের চাঞ্চল্য দমন করিবার জন্য মাঝে মাঝে তাঁহার কাছে আসিয়া চুপ করিয়া বসিয়া থাকিত। পরেশবাবু জিজ্ঞাসা করিতেন, 'কী ললিতা ?' ললিতা কহিত, 'কিছু নয় বাবা ! তোমার এই ঘরটি বেশ ঠাণ্ডা।'

আজ ললিতা আহত হৃদয়টি লইয়া তাঁহার কাছে আসিয়াছে তাহা পরেশবাবু স্পষ্ট বুঝিয়াছিলেন। তাঁহার নিজের মধ্যেও একটি বেদনা প্রচ্ছন্ন হইয়া ছিল। তাই তিনি ধীরে ধীরে এমন একটি কথা পাড়িয়াছিলেন যাহাতে ব্যক্তিগত জীবনের তুচ্ছ সুখ-দুঃখের ভারকে একেবারে হালকা করিয়া দিতে পারে।

পিতা ও কন্যার এই বিশ্রব্ধ আলোচনার দৃশ্যটি দেখিয়া মুহূর্তের জন্য বিনয়ের গতিরোধ হইয়া গেল— সতীশ কী বলিতেছিল তাহা তাহার কানে গেল না। সতীশ তখন তাহাকে যুদ্ধবিদ্যা সম্বন্ধে একটা অত্যন্ত দুরূহ প্রশ্ন জিজ্ঞাসা করিয়াছিল। এক দল বাঘকে অনেক দিন ধরিয়া শিক্ষা দিয়া স্বপক্ষের সৈন্যদলের প্রথম সারে রাখিয়া যুদ্ধ করিলে তাহাতে জয়ের সম্ভাবনা কিরূপ ইহাই তাহার প্রশ্ন ছিল। এতক্ষণ তাহাদের প্রশ্নোত্তর অবাধে চলিয়া আসিতেছিল, হঠাৎ এইবার বাধা পাইয়া সতীশ বিনয়ের মুখের দিকে চাহিল, তাহার পরে বিনয়ের দৃষ্টি লক্ষ করিয়া পরেশবাবুর ঘরের দিকে চাহিয়াই সে উচ্চৈঃস্বরে বলিয়া উঠিল, "ললিতাদিদি, ললিতাদিদি, এই দেখো আমি বিনয়বাবুকে রাস্তা থেকে ধরে এনেছি।"

বিনয় লজ্জায় ঘামিয়া উঠিল ; ঘরের মধ্যে এক মুহূর্তে ললিতা চৌকি ছাড়িয়া উঠিয়া দাঁড়াইল— পরেশবাবু রাস্তার দিকে মুখ ফিরাইয়া দেখিলেন— সব-সুদ্ধ একটা কাণ্ড হইয়া গেল।

তখন বিনয় সতীশকে বিদায় করিয়া পরেশবাবুর বাড়িতে উঠিল। তাঁহার ঘরে প্রবেশ করিয়া দেখিল ললিতা চলিয়া গেছে। তাহাকে সকলেই শান্তিভঙ্গকারী দস্যুর মতো দেখিতেছে এই মনে করিয়া সে সংকুচিত হইয়া চৌকিতে বসিল।

শারীরিক স্বাস্থ্য ইত্যাদি সম্বন্ধে সাধারণ শিষ্টালাপ শেষ হইতেই বিনয় একেবারেই আরম্ভ করিল, "আমি যখন হিন্দুসমাজের আচার-বিচারকে শ্রদ্ধার সঙ্গে মানি নে এবং প্রতিদিনই তা লঙ্ঘন করে থাকি, তখন ব্রাহ্মসমাজে আশ্রয় গ্রহণ করাই আমার কর্তব্য বলে মনে করছি। আপনার কাছ থেকেই দীক্ষা গ্রহণ করি এই আমার বাসনা।"

এই বাসনা, এই সংকল্প আর পনেরো মিনিট পূর্বেও বিনয়ের মনে স্পষ্ট আকারে ছিল না। পরেশবাবু ক্ষণকাল স্তব্ধ থাকিয়া কহিলেন, "ভালো করে সকল কথা চিন্তা করে দেখেছ তো?"

বিনয় কহিল, "এর মধ্যে আর তো কিছু চিন্তা করবার নেই, কেবল ন্যায়-অন্যায়টাই ভেবে দেখবার বিষয়। সেটা খুব সাদা কথা। আমরা যে শিক্ষা পেয়েছি তাতে কেবল আচারবিচারকেই অলঙ্ঘনীয় ধর্ম বলে আমি কোনোমতেই অকপটচিত্তে মানতে পারি নে। সেইজন্যেই আমার ব্যবহারে পদে পদে নানা অসংগতি প্রকাশ পায়, যারা শ্রদ্ধার সঙ্গে হিঁদুয়ানিকে আশ্রয় করে আছে তাদের সঙ্গে জড়িত থেকে আমি তাদের কেবল আঘাতই দিই। এটা যে আমার পক্ষে নিতান্ত অন্যায় হচ্ছে তাতে আমার মনে কোনো সন্দেহ নেই। এমন স্থলে আর-কোনো কথা চিন্তা না করে এই অন্যায় পরিহার করবার জন্যেই আমাকে প্রস্তুত হতে হবে। নইলে নিজের প্রতি সম্মান রাখতে পারব না।"

পরেশবাবুকে বুঝাইবার জন্য এত কথার প্রয়োজন ছিল না, কিন্তু এ-সব কথা নিজেকেই জোর দিবার জন্য। সে যে একটা ন্যায়-অন্যায়ের যুদ্ধের মধ্যেই পড়িয়া গেছে এবং এই যুদ্ধে সমস্ত পরিত্যাগ করিয়া ন্যায়ের পক্ষেই তাহাকে জয়ী হইতে হইবে, এই কথা বলিয়া তাহার বক্ষ প্রসারিত হইয়া উঠিল। মনুষ্যত্বের মর্যাদা তো রাখিতে হইবে।

পরেশবাবু জিজ্ঞাসা করিলেন, "ধর্মবিশ্বাস সম্বন্ধে ব্রাহ্মসমাজের সঙ্গে তোমার মতের ঐক্য আছে তো?"

বিনয় একটুক্ষণ চুপ করিয়া থাকিয়া কহিল, "আপনাকে সত্য কথা বলি, আগে মনে করতুম আমার বুঝি একটা কিছু ধর্মবিশ্বাস আছে; তা নিয়ে অনেক লোকের সঙ্গে অনেক ঝগড়াও করেছি, কিন্তু আজ আমি নিশ্চয় জেনেছি ধর্মবিশ্বাস আমার জীবনের মধ্যে পরিণতি লাভ করে নি। এটুকু যে বুঝেছি সে আপনাকে দেখে। ধর্মে আমার জীবনের কোনো সত্য প্রয়োজন ঘটে নি এবং তার প্রতি আমার সত্য বিশ্বাস জন্মে নি বলেই আমি কল্পনা এবং যুক্তিকৌশল দিয়ে এতদিন আমাদের সমাজের প্রচলিত ধর্মকে নানাপ্রকার সূক্ষ্ম ব্যাখ্যা-দ্বারা কেবলমাত্র তর্কনৈপুণ্যে পরিণত করেছি। কোন্ ধর্ম যে সত্য তা ভাববার আমার কোনো দরকারই হয় না; যে ধর্মকে সত্য বললে আমার জিত হয় আমি তাকেই সত্য বলে প্রমাণ করে বেড়িয়েছি। যতই প্রমাণ করা শক্ত

হয়েছে ততই প্রমাণ করে অহংকার বোধ করেছি। কোনোদিন আমার মনে ধর্মবিশ্বাস সম্পূর্ণ সত্য ও স্বাভাবিক হয়ে উঠবে কি না তা আজও আমি বলতে পারি নে কিন্তু অনুকূল অবস্থা এবং দৃষ্টান্তের মধ্যে পড়লে সে দিকে আমার অগ্রসর হবার সম্ভাবনা আছে এ কথা নিশ্চিত। অন্তত যে জিনিস ভিতরে ভিতরে আমার বুদ্ধিকে পীড়িত করে চিরজীবন তারই জয়পতাকা বহন করে বেড়াবার হীনতা থেকে উদ্ধার পাব।”

পরেশবাবুর সঙ্গে কথা কহিতে কহিতেই বিনয় নিজের বর্তমান অবস্থার অনুকূল যুক্তিগুলিকে আকার দান করিয়া তুলিতে লাগিল। এমনি উৎসাহের সঙ্গে করিতে লাগিল যেন অনেক দিনের তর্কবিতর্কের পর সে এই স্থির সিদ্ধান্তে আসিয়া দৃঢ় প্রতিষ্ঠা লাভ করিয়াছে।

তবু পরেশবাবু তাহাকে আরও কিছুদিনের সময় লইবার জন্য পীড়াপীড়ি করিলেন। তাহাতে বিনয় ভাবিল তাহার দৃঢ়তার উপর পরেশবাবুর বুঝি সংশয় আছে। সুতরাং তাহার জেদ ততই বাড়িয়া উঠিতে লাগিল। তাহার মন যে একটি নিঃসন্দিগ্ধ ক্ষেত্রে আসিয়া দাঁড়াইয়াছে, কিছুতেই তাহার আর কিছুমাত্র হেলিবার টলিবার সম্ভাবনা নাই, ইহাই বার বার করিয়া জানাইল। উভয় পক্ষ হইতেই ললিতার সঙ্গে বিবাহের কোনো প্রসঙ্গই উঠিল না।

এমন সময় গৃহকর্ম-উপলক্ষ্যে বরদাসুন্দরী সেখানে প্রবেশ করিলেন। যেন বিনয় ঘরে নাই এমনি ভাবে কাজ সারিয়া তিনি চলিয়া যাইবার উপক্রম করিলেন। বিনয় মনে করিয়াছিল, পরেশবাবু এখনই বরদাসুন্দরীকে ডাকিয়া বিনয়ের নূতন খবরটি তাঁহাকে জানাইবেন। কিন্তু পরেশবাবু কিছুই বলিলেন না। বস্তুত এখনো বলিবার সময় হইয়াছে বলিয়া তিনি মনেই করেন নাই। এ কথাটি সকলের কাছেই গোপন রাখিতে তিনি ইচ্ছুক ছিলেন। কিন্তু বরদাসুন্দরী বিনয়ের প্রতি যখন সুস্পষ্ট অবজ্ঞা ও ক্রোধ প্রকাশ করিয়া চলিয়া যাইতে উদ্যত হইলেন, তখন বিনয় আর থাকিতে পারিল না। সে গমনোন্মুখ বরদাসুন্দরীর পায়ের কাছে মাথা নত করিয়া প্রণাম করিল এবং কহিল, “আমি ব্রাহ্মসমাজে দীক্ষা নেবার প্রস্তাব নিয়ে আজ আপনাদের কাছে এসেছি। আমি অযোগ্য, কিন্তু আপনারা আমাকে যোগ্য করে নেবেন এই আমার ভরসা।”

শুনিয়া বিস্মিত বরদাসুন্দরী ফিরিয়া দাঁড়াইলেন এবং ধীরে ধীরে ঘরে আসিয়া প্রবেশ করিয়া বসিলেন। তিনি জিজ্ঞাসু দৃষ্টিতে পরেশবাবুর মুখের দিকে চাহিলেন।

পরেশ কহিলেন, “বিনয় দীক্ষা গ্রহণ করবার জন্যে অনুরোধ করছেন।”

শুনিয়া বরদাসুন্দরীর মনে একটা জয়লাভের গর্ব উপস্থিত হইল বটে, কিন্তু সম্পূর্ণ

আনন্দ হইল না কেন ? তাঁহার ভিতরে ভিতরে ভারি একটা ইচ্ছা হইয়াছিল, এবার যেন পরেশবাবুর রীতিমত একটা শিক্ষা হয়। তাঁহার স্বামীকে প্রচুর অনুতাপ করিতে হইবে এই ভবিষ্যদ্‌বাণী তিনি খুব জোরের সঙ্গে বার বার ঘোষণা করিয়াছিলেন। সেইজন্য সামাজিক আন্দোলনে পরেশবাবু যথেষ্ট বিচলিত হইতেছিলেন না দেখিয়া বরদাসুন্দরী মনে মনে অত্যন্ত অসহিষ্ণু হইয়া উঠিতেছিলেন। হেনকালে সমস্ত সংকটের এমন সুচারুরূপে মীমাংসা হইয়া যাইবে ইহা বরদাসুন্দরীর কাছে বিশুদ্ধপ্রীতিকর হয় নাই। তিনি মুখ গম্ভীর করিয়া কহিলেন, "এই দীক্ষার প্রস্তাবটা আর কিছুদিন আগে যদি হত তা হলে আমাদের এত অপমান এত দুঃখ পেতে হত না।"

পরেশবাবু কহিলেন, "আমাদের দুঃখকষ্ট-অপমানের তো কোনো কথা হচ্ছে না, বিনয় দীক্ষা নিতে চাচ্ছেন।"

বরদাসুন্দরী বলিয়া উঠিলেন, "শুধু দীক্ষা ?"

বিনয় কহিলেন, "অন্তর্যামী জানেন আপনাদের দুঃখ-অপমান সমস্তই আমার।"

পরেশ কহিলেন, "দেখো বিনয়, তুমি ধর্মে দীক্ষা নিতে যে চাচ্ছ সেটাকে একটা অবান্তর বিষয় কোরো না। আমি তোমাকে পূর্বেও এক দিন বলেছি, আমরা একটা কোনো সামাজিক সংকটে পড়েছি কল্পনা করে তুমি কোনো গুরুতর ব্যাপারে প্রবৃত্ত হোয়ো না।"

বরদাসুন্দরী কহিলেন, "সে তো ঠিক কথা। কিন্তু তাও বলি, আমাদের সকলকে জালে জড়িয়ে ফেলে চুপ করে বসে থাকাও ওঁর কর্তব্য নয়।"

পরেশবাবু কহিলেন, "চুপ করে না থেকে চঞ্চল হয়ে উঠলে জালে আরও বেশি করে গ্রন্থি পড়ে। কিছু একটা করাকেই যে কর্তব্য বলে তা নয়, অনেক সময়ে কিছু না করাই হচ্ছে সকলের চেয়ে বড়ো কর্তব্য।"

বরদাসুন্দরী কহিলেন, "তা হবে, আমি মূর্খ মানুষ, সব কথা ভালো বুঝতে পারি নে। এখন কী স্থির হল সেই কথাটা জেনে যেতে চাই— আমার অনেক কাজ আছে।"

বিনয় কহিল, "পরশু রবিবারেই আমি দীক্ষা গ্রহণ করব। আমার ইচ্ছা যদি পরেশবাবু—"

পরেশবাবু কহিলেন, "যে দীক্ষার কোনো ফল আমার পরিবার আশা করতে পারে সে দীক্ষা আমার দ্বারা হতে পারবে না। ব্রাহ্মসমাজে তোমাকে আবেদন করতে হবে।"

বিনয়ের মন তৎক্ষণাৎ সংকুচিত হইয়া গেল। ব্রাহ্মসমাজে দস্তুরমত দীক্ষার

জন্য আবেদন করার মতো মনের অবস্থা তো তাহার নহে,— বিশেষত ললিতাকে লইয়া যে ব্রাহ্মসমাজে তাহার সম্বন্ধে এত আলোচনা হইয়া গেছে। কোন্ লজ্জায় কী ভাষায় সে চিঠি লিখিবে? সে চিঠি যখন ব্রাহ্ম-পত্রিকায় প্রকাশিত হইবে তখন সে কেমন করিয়া মাথা তুলিবে? সে চিঠি গোরা পড়িবে, আনন্দময়ী পড়িবেন। সে চিঠির সঙ্গে আর তো কোনো ইতিহাস থাকিবে না— তাহাতে কেবল এই কথাটুকুই প্রকাশ পাইবে যে, ব্রাহ্মধর্মে দীক্ষা গ্রহণ করিবার জন্য বিনয়ের চিত্ত অকস্মাৎ পিপাসু হইয়া উঠিয়াছে। কথাটা তো এতখানি সত্য নহে— তাহাকে আরও-কিছুর সঙ্গে জড়িত করিয়া না দেখিলে তাহার তো লজ্জারক্ষার আবরণটুকু থাকে না।

বিনয়কে চুপ করিয়া থাকিতে দেখিয়া বরদাসুন্দরী ভয় পাইলেন। তিনি কহিলেন, "উনি ব্রাহ্মসমাজের তো কাউকে চেনেন না, আমরাই সব বন্দোবস্ত করে দেব। আমি আজ এখনই পানুবাবুকে ডেকে পাঠাচ্ছি। আর তো সময় নেই— পরশু যে রবিবার।"

এমন সময় দেখা গেল সুধীর ঘরের সামনে দিয়া উপরের তলায় যাইতেছে। বরদাসুন্দরী তাহাকে ডাকিয়া কহিলেন, "সুধীর, বিনয় পরশু আমাদের সমাজে দীক্ষা নেবেন।"

সুধীর অত্যন্ত খুশি হইয়া উঠিল। সুধীর মনে মনে বিনয়ের এক জন বিশেষ ভক্ত ছিল; বিনয়কে ব্রাহ্মসমাজে পাওয়া যাইবে শুনিয়া তাহার ভারি উৎসাহ হইল। বিনয় যে-রকম চমৎকার ইংরেজি লিখিতে পারে, তাহার যে-রকম বিদ্যাবুদ্ধি, তাহাতে ব্রাহ্মসমাজে যোগ না দেওয়াই তাহার পক্ষে অত্যন্ত অসংগত বলিয়া সুধীরের বোধ হইত। বিনয়ের মতো লোক যে কোনোমতেই ব্রাহ্মসমাজের বাহিরে থাকিতে পারে না ইহারই প্রমাণ পাইয়া তাহার বক্ষ স্ফীত হইয়া উঠিল। সে কহিল, "কিন্তু পরশু রবিবারের মধ্যেই কি হয়ে উঠবে? অনেকেই খবর জানতে পারবে না।"

সুধীরের ইচ্ছা, বিনয়ের এই দীক্ষাকে একটা দৃষ্টান্তের মতো সর্বসাধারণের সম্মুখে ঘোষণা করা হয়।

বরদাসুন্দরী কহিলেন, "না না, এই রবিবারেই হয়ে যাবে। সুধীর, তুমি দৌড়ে যাও, পানুবাবুকে শীঘ্র ডেকে আনো।"

যে হতভাগ্যের দৃষ্টান্তের দ্বারা সুধীর ব্রাহ্মসমাজকে অজেয়শক্তিশালী বলিয়া সর্বত্র প্রচার করিবার কল্পনায় উত্তেজিত হইয়া উঠিতেছিল, তাহার চিত্ত তখন সংকুচিত হইয়া একেবারে বিন্দুবৎ হইয়া আসিয়াছিল। যে জিনিসটা মনে মনে কেবল তর্কে যুক্তিতে বিশেষ কিছুই নহে, তাহারই বাহ্য চেহারাটা দেখিয়া বিনয় ব্যাকুল হইয়া পড়িল।

পানুবাবুকে ডাক পড়িতেই বিনয় উঠিয়া পড়িল। বরদাসুন্দরী কহিলেন, "একটু বোসো, পানুবাবু এখনই আসবেন, দেরি হবে না।"

বিনয় কহিল, "না। আমাকে মাপ করবেন।"

সে এই বেষ্টন হইতে দূরে সরিয়া গিয়া ফাঁকায় সকল কথা ভালো করিয়া চিন্তা করিবার অবসর পাইলে বাঁচে।

বিনয় উঠিতেই পরেশবাবু উঠিলেন এবং তাহার কাঁধের উপর একটা হাত রাখিয়া কহিলেন, "বিনয়, তাড়াতাড়ি কিছু কোরো না— শান্ত হয়ে স্থির হয়ে সকল কথা চিন্তা করে দেখো। নিজের মন সম্পূর্ণ না বুঝে জীবনের এত বড়ো একটা ব্যাপারে প্রবৃত্ত হোয়ো না।"

বরদাসুন্দরী তাঁহার স্বামীর প্রতি মনে মনে অত্যন্ত অসন্তুষ্ট হইয়া কহিলেন, "গোড়ায় কেউ ভেবে চিন্তে কাজ করে না, অনর্থ বাধিয়ে বসে, তার পরে যখন একেবারে দম আটকে আসে তখন বলেন, বসে বসে ভাবো। তোমরা স্থির হয়ে বসে ভাবতে পার, কিন্তু আমাদের যে প্রাণ বেরিয়ে গেল।"

বিনয়ের সঙ্গে সঙ্গে সুধীর রাস্তায় বাহির হইয়া পড়িল। রীতিমত আহারে বসিয়া খাইবার পূর্বেই চাখিবার ইচ্ছা যেমন, সুধীরের সেইরূপ চঞ্চলতা উপস্থিত হইয়াছে। তাহার ইচ্ছা এখনই বিনয়কে বন্ধুসমাজে ধরিয়া লইয়া গিয়া সুসংবাদ দিয়া আনন্দ-উৎসব আরম্ভ করিয়া দেয়, কিন্তু সুধীরের এই আনন্দ-উচ্ছ্বাসের অভিঘাতে বিনয়ের মন আরও দমিয়া যাইতে লাগিল। সুধীর যখন প্রস্তাব করিল "বিনয়বাবু, আসুন-না আমরা দুজনে মিলেই পানুবাবুর কাছে যাই", তখন সে কথায় কর্ণপাত না করিয়া জোর করিয়া তাহার হাত ছাড়াইয়া বিনয় চলিয়া গেল।

কিছু দূরে যাইতেই দেখিল, অবিনাশ তাহার দলের দুই-একজন লোকের সঙ্গে হন হন করিয়া কোথায় চলিয়াছে। বিনয়কে দেখিয়াই অবিনাশ কহিল, "এই-যে বিনয়বাবু, বেশ হয়েছে। চলুন আমাদের সঙ্গে।"

বিনয় জিজ্ঞাসা করিল, "কোথায় যাচ্ছ ?"

অবিনাশ কহিল, "কাশিপুরের বাগান ঠিক করতে যাচ্ছি। সেইখানে গৌরমোহনবাবুর প্রায়শ্চিত্তের সভা বসবে।"

বিনয় কহিল, "না, আমার এখন যাবার জো নেই।"

অবিনাশ কহিল, "সে কী কথা! আপনারা কি বুঝতে পারছেন এটা কত বড়ো একটা ব্যাপার হচ্ছে ? নইলে গৌরমোহনবাবু কি এমন একটা অনাবশ্যক প্রস্তাব করতেন ? এখনকার দিনে হিন্দুসমাজকে নিজের জোর প্রকাশ করতে হবে। এই

গৌরমোহনবাবুর প্রায়শ্চিত্তে দেশের লোকের মনে কি একটা কম আন্দোলন হবে? আমরা দেশ বিদেশ থেকে বড়ো বড়ো ব্রাহ্মণ পণ্ডিত সবাইকে নিমন্ত্রণ করে আনব। এতে সমস্ত হিন্দুসমাজের উপরে খুব একটা কাজ হবে। লোকে বুঝতে পারবে এখনো আমরা বেঁচে আছি। বুঝতে পারবে হিন্দুসমাজ মরবার নয়।"

অবিনাশের আকর্ষণ এড়াইয়া বিনয় চলিয়া গেল।

৫৬

হারানবাবুকে যখন বরদাসুন্দরী ডাকিয়া সকল কথা বলিলেন তখন তিনি কিছু ক্ষণ গম্ভীর হইয়া বসিয়া রহিলেন এবং কহিলেন, "এ সম্বন্ধে একবার ললিতার সঙ্গে আলোচনা করে দেখা কর্তব্য।"

ললিতা আসিলে হারানবাবু তাঁহার গাম্ভীর্যের মাত্রা শেষ সপ্তক পর্যন্ত চড়াইয়া কহিলেন, "দেখো ললিতা, তোমার জীবনে খুব একটা দায়িত্বের সময় এসে উপস্থিত হয়েছে। এক দিকে তোমার ধর্ম আর-এক দিকে তোমার প্রবৃত্তি, এর মধ্যে তোমাকে পথ নির্বাচন করে নিতে হবে।"

এই বলিয়া একটু থামিয়া হারানবাবু ললিতার মুখের দিকে দৃষ্টি স্থাপন করিলেন। হারানবাবু জানিতেন তাঁহার এই ন্যায়াগ্নিদীপ্ত দৃষ্টির সম্মুখে ভীরুতা কম্পিত হয়, কপটতা ভস্মীভূত হইয়া যায়— তাঁহার এই তেজোময় আধ্যাত্মিক দৃষ্টি ব্রাহ্মসমাজের একটি মূল্যবান সম্পত্তি।

ললিতা কোনো কথা বলিল না, চুপ করিয়া রহিল।

হারানবাবু কহিলেন, "তুমি বোধ হয় শুনেছ, তোমার অবস্থার প্রতি দৃষ্টি করে অথবা যে কারণেই হোক বিনয়বাবু অবশেষে আমাদের সমাজে দীক্ষা নিতে রাজি হয়েছেন।"

ললিতা এ সংবাদ পূর্বে শুনে নাই, শুনিয়া তাহার মনে কী ভাব হইল তাহাও প্রকাশ করিল না; তাহার দুই চক্ষু দীপ্ত হইয়া উঠিল— সে পাথরের মূর্তির মতো স্থির হইয়া বসিয়া রহিল।

হারানবাবু কহিলেন, "নিশ্চয়ই পরেশবাবু বিনয়ের এই বাধ্যতায় খুবই খুশি হয়েছেন। কিন্তু এতে যথার্থ খুশি হবার কোনো বিষয় আছে কি না সে কথা তোমাকেই স্থির করতে হবে। সেইজন্য আজ আমি তোমাকে ব্রাহ্মসমাজের নামে অনুরোধ করছি নিজের উন্মত্ত প্রবৃত্তিকে এক পাশে সরিয়ে রাখো এবং কেবলমাত্র

ধর্মের দিকে দৃষ্টিরক্ষা করে নিজের হৃদয়কে এই প্রশ্ন জিজ্ঞাসা করো, এতে খুশি হবার কি যথার্থ কারণ আছে ?"

ললিতা এখনো চুপ করিয়া রহিল। হারানবাবু মনে করিলেন, খুব কাজ হইতেছে। দ্বিগুণ উৎসাহের সহিত বলিলেন, "দীক্ষা! দীক্ষা যে জীবনের কী পবিত্র মুহূর্ত সে কি আজ আমাকে বল্‌তে হবে! সেই দীক্ষাকে কলুষিত করবে! সুখ সুবিধা বা আসক্তির আকর্ষণে আমরা ব্রাহ্মসমাজে অসত্যকে পথ ছেড়ে দেব— কপটতাকে আদর করে আহ্বান করে আনব! বলো ললিতা, তোমার জীবনের সঙ্গে ব্রাহ্মসমাজের এই দুর্গতির ইতিহাস কি চিরদিনের জন্যে জড়িত হয়ে থাকবে ?"

এখনো ললিতা কোনো কথা বলিল না, চৌকির হাতটা মুঠা দিয়া চাপিয়া ধরিয়া স্থির হইয়া বসিয়া রহিল। হারানবাবু কহিলেন, "আসক্তির ছিদ্র দিয়ে দুর্বলতা যে মানুষকে কিরকম দুর্নিবারভাবে আক্রমণ করে তা অনেক দেখেছি এবং মানুষের দুর্বলতাকে যে কিরকম করে ক্ষমা করতে হয় তাও আমি জানি, কিন্তু যে দুর্বলতা কেবল নিজের জীবনকে নয়, শতসহস্র লোকের জীবনের আশ্রয়কে একেবারে ভিত্তিতে গিয়ে আঘাত করে তুমিই বলো, ললিতা, তাকে কি এক মুহূর্তের জন্য ক্ষমা করা যায় ? তাকে ক্ষমা করবার অধিকার কি ঈশ্বর আমাদের দিয়েছেন ?"

ললিতা চৌকি ছাড়িয়া উঠিয়া কহিল, "না না, পানুবাবু, আপনি ক্ষমা করবেন না। আপনার আক্রমণই পৃথিবীসুদ্ধ লোকের অভ্যাস হয়ে গেছে— আপনার ক্ষমা বোধ হয় সকলের পক্ষে একেবারে অসহ্য হবে।"

এই বলিয়া ঘর ছাড়িয়া ললিতা চলিয়া গেল।

বরদাসুন্দরী হারানবাবুর কথায় উদ্‌বিগ্ন হইয়া উঠিলেন। তিনি কোনোমতেই এখন বিনয়কে ছাড়িয়া দিতে পারেন না। তিনি হারানবাবুর কাছে অনেক ব্যর্থ অনুনয় বিনয় করিয়া, অবশেষে ক্রুদ্ধ হইয়া তাঁহাকে বিদায় দিলেন। তাঁহার মুশকিল হইল এই যে, পরেশবাবুকেও তিনি নিজের পক্ষে পাইলেন না, আবার হারানবাবুকেও না। এমন অভাবনীয় অবস্থা কেহ কখনো কল্পনাও করিতে পারিত না। হারানবাবুর সম্বন্ধে পুনরায় বরদাসুন্দরীর মত পরিবর্তন করিবার সময় আসিল।

যতক্ষণ দীক্ষাগ্রহণের ব্যাপারটা বিনয় ঝাপসা করিয়া দেখিতেছিল ততক্ষণ খুব জোরের সঙ্গেই সে আপনার সংকল্প প্রকাশ করিতেছিল। কিন্তু যখন দেখিল এজন্য ব্রাহ্মসমাজে তাহাকে আবেদন করিতে হইবে এবং হারানবাবুর সঙ্গে এ লইয়া পরামর্শ চলিবে তখন এই অনাবৃত প্রকাশ্যতার বিভীষিকা তাহাকে একান্ত কুণ্ঠিত করিয়া তুলিল। কোথায় গিয়া কাহার সঙ্গে সে যে পরামর্শ করিবে কিছুই ভাবিয়া পাইল না,

এমন-কি আনন্দময়ীর কাছে যাওয়াও তাহার পক্ষে অসম্ভব হইল। রাস্তায় ঘুরিয়া বেড়াইবার মতো শক্তিও তাহার ছিল না। তাই সে আপনার জনহীন বাসার মধ্যে গিয়া উপরের ঘরে তক্তপোশের উপর শুইয়া পড়িল।

সন্ধ্যা হইয়া আসিয়াছে। অন্ধকার ঘরে চাকর বাতি আনিতেই তাহাকে বারণ করিবে মনে করিতেছে, এমন সময়ে বিনয় নীচে হইতে আহ্বান শুনিল, "বিনয়বাবু! বিনয়বাবু!"

বিনয় যেন বাঁচিয়া গেল। সে যেন মরুভূমিতে তৃষ্ণার জল পাইল। এই মুহূর্তে একমাত্র সতীশ ছাড়া আর কেহই তাহাকে আরাম দিতে পারিত না। বিনয়ের নির্জীবতা ছুটিয়া গেল। "কী ভাই সতীশ" বলিয়া সে বিছানা হইতে লাফাইয়া উঠিয়া জুতা পায়ে না দিয়াই দ্রুতপদে সিঁড়ি দিয়া নীচে নামিয়া গেল।

দেখিল, তাহার ছোটো উঠানটিতে সিঁড়ির সামনেই সতীশের সঙ্গে বরদাসুন্দরী দাঁড়াইয়া আছেন। আবার সেই সমস্যা, সেই লড়াই! শশব্যস্ত হইয়া বিনয় সতীশ ও বরদাসুন্দরীকে উপরের ঘরে লইয়া গেল।

বরদাসুন্দরী সতীশকে কহিলেন, "সতীশ, যা তুই ওই বারান্দায় গিয়ে একটু বোস্ গে যা।"

সতীশের এই নিরানন্দ নির্বাসনদণ্ডে ব্যথিত হইয়া বিনয় তাহাকে কতকগুলা ছবির বই বাহির করিয়া দিয়া পাশের ঘরে আলো জ্বালিয়া বসাইয়া দিল।

বরদাসুন্দরী যখন বলিলেন "বিনয়, তুমি তো ব্রাহ্মসমাজের কাউকে জান না— আমার হাতে একখানা চিঠি লিখে দাও, আমি কাল সকালেই নিজে গিয়ে সম্পাদক-মহাশয়কে দিয়ে সমস্ত বন্দোবস্ত করে দেব, যাতে পরশু রবিবারেই তোমার দীক্ষা হয়ে যায়। তোমাকে আর কিছুই ভাবতে হবে না"— তখন বিনয় কোনো কথাই বলিতে পারিল না। সে তাঁহার আদেশ অনুসারে একখানি চিঠি লিখিয়া বরদাসুন্দরীর হাতে দিয়া দিল। যাহা হউক, একটা কোনো পথে এমন করিয়া বাহির হইয়া পড়া তাহার দরকার হইয়াছিল যে, ফিরিবার বা দ্বিধা করিবার কোনো উপায়মাত্র না থাকে।

ললিতার সঙ্গে বিবাহের কথাটাও বরদাসুন্দরী একটুখানি পাড়িয়া রাখিলেন।

বরদাসুন্দরী চলিয়া গেলে বিনয়ের মনে ভারি একটা যেন বিতৃষ্ণা বোধ হইতে লাগিল। এমন-কি, ললিতার স্মৃতিও তাহার মনের মধ্যে কেমন একটু বেসুরে বাজিতে লাগিল। তাহার মনে হইতে লাগিল যেন বরদাসুন্দরীর এই অশোভন ব্যস্ততার সঙ্গে ললিতারও একটা কোথাও যোগ আছে। নিজের প্রতি শ্রদ্ধাহ্রাসের সঙ্গে সঙ্গে সকলেরই প্রতি তাহার শ্রদ্ধা যেন নামিয়া পড়িতে লাগিল।

বরদাসুন্দরী বাড়ি ফিরিয়া আসিয়াই মনে করিলেন, ললিতাকে তিনি আজ খুশি

করিয়া দিবেন। ললিতা যে বিনয়কে ভালোবাসে তাহা তিনি নিশ্চয় বুঝিয়াছিলেন। সেইজন্যই তাহাদের বিবাহ লইয়া সমাজে যখন গোল বাধিয়াছিল, তখন তিনি নিজে ছাড়া আর সকলকেই এজন্য অপরাধী করিয়াছিলেন। ললিতার সঙ্গে কয়দিন তিনি কথাবার্তা এক-রকম বন্ধ করিয়া দিয়াছিলেন। সেইজন্য আজ যখন একটা কিনারা হইল সেটা যে অনেকটা তাঁহার জন্যই হইল এই গৌরবটুকু ললিতার কাছে প্রকাশ করিয়া তাহার সঙ্গে সন্ধি স্থাপন করিতে ব্যস্ত হইয়া উঠিলেন। ললিতার বাপ তো সমস্ত মাটি করিয়াই দিয়াছিলেন। ললিতা নিজেও তো বিনয়কে সিধা করিতে পারে নাই। পানুবাবুর কাছ হইতেও তো কোনো সাহায্য পাওয়া গেল না। একলা বরদাসুন্দরী সমস্ত গ্রন্থি ছেদন করিয়াছেন। হাঁ হাঁ, একজন মেয়েমানুষ যাহা পারে পাঁচ জন পুরুষে তাহা পারে না।

বরদাসুন্দরী বাড়ি ফিরিয়া আসিয়া শুনিলেন, ললিতা আজ সকাল-সকাল শুইতে গেছে, তাহার শরীর তেমন ভালো নাই। তিনি মনে মনে হাসিয়া কহিলেন, 'শরীর ভালো করিয়া দিতেছি।'

একটা বাতি হাতে করিয়া তাহার অন্ধকার শয়নগৃহে প্রবেশ করিয়া দেখিলেন, ললিতা বিছানায় এখনো শোয় নাই একটা কেদারায় হেলান দিয়া পড়িয়া আছে।

ললিতা তৎক্ষণাৎ উঠিয়া বসিয়া জিজ্ঞাসা করিল, "মা, তুমি কোথায় গিয়েছিলে ?"

তাহার স্বরের মধ্যে একটা তীব্রতা ছিল। সে খবর পাইয়াছিল তিনি সতীশকে লইয়া বিনয়ের বাসায় গিয়াছিলেন।

বরদাসুন্দরী কহিলেন, "আমি বিনয়ের ওখানে গিয়েছিলেম।"

"কেন ?"

কেন! বরদাসুন্দরীর মনে মনে একটু রাগ হইল। 'ললিতা মনে করে আমি কেবল ওর শত্রুতাই করিতেছি! অকৃতজ্ঞ!'

বরদাসুন্দরী কহিলেন, "এই দেখো কেন।" বলিয়া বিনয়ের সেই চিঠিখানা ললিতার চোখের সামনে মেলিয়া ধরিলেন। সে চিঠি পড়িয়া ললিতার মুখ লাল হইয়া উঠিল। বরদাসুন্দরী নিজের কৃতিত্ব-প্রচারের জন্য কিছু অত্যুক্তি করিয়াই জানাইলেন যে, এ চিঠি কি বিনয়ের হাত হইতে সহজে বাহির হইতে পারিত। তিনি জাঁক করিয়া বলিতে পারেন এ কাজ আর-কোনো লোকেরই সাধ্যের মধ্যেই ছিল না।

ললিতা দুই হাতে মুখ ঢাকিয়া তাহার কেদারায় শুইয়া পড়িল। বরদাসুন্দরী মনে করিলেন, তাঁহার সম্মুখে প্রবল হৃদয়াবেগ প্রকাশ করিতে ললিতা লজ্জা করিতেছে। ঘর হইতে বাহির হইয়া গেলেন।

পরদিন সকালবেলায় চিঠিখানি লইয়া ব্রাহ্মসমাজে যাইবার সময় দেখিলেন সে চিঠিকে টুকরা টুকরা করিয়া ছিঁড়িয়া রাখিয়াছে।

৫৭

অপরাহ্ণে সুচরিতা পরেশবাবুর কাছে যাইবে বলিয়া প্রস্তুত হইতেছিল এমন সময় বেহারা আসিয়া খবর দিল এক জন বাবু আসিয়াছেন।

"কে বাবু? বিনয়বাবু?"

বেহারা কহিল, "না, খুব গৌরবর্ণ, লম্বা একটি বাবু।"

সুচরিতা চমকিয়া উঠিয়া কহিল, "বাবুকে উপরের ঘরে এনে বসাও।"

আজ সুচরিতা কী কাপড় পরিয়াছে ও কেমন করিয়া পরিয়াছে এতক্ষণ তাহা চিন্তাও করে নাই। এখন আয়নার সম্মুখে দাঁড়াইয়া কাপড়খানা কিছুতেই তাহার পছন্দ হইল না। তখন বদলাইবার সময় ছিল না। কম্পিত হস্তে কাপড়ের আঁচলে, চুলে, একটু-আধটু পারিপাট্য সাধন করিয়া স্পন্দিত হৃৎপিণ্ড লইয়া সুচরিতা ঘরের মধ্যে প্রবেশ করিল। তাহার টেবিলের উপর গোরার রচনাবলী পড়িয়া ছিল সে কথা তাহার মনেই ছিল না। ঠিক সেই টেবিলের সম্মুখেই চৌকিতে গোরা বসিয়া আছে। বইগুলি নির্লজ্জভাবে ঠিক গোরার চোখের উপরে পড়িয়া আছে— সেগুলি ঢাকা দিবার বা সরাইবার কোনো উপায়মাত্র নাই।

"মাসিমা আপনার সঙ্গে দেখা করবার জন্যে অনেক দিন থেকে ব্যস্ত হয়ে রয়েছেন, তাঁকে খবর দিই গে" বলিয়া সুচরিতা ঘরে প্রবেশ করিয়াই চলিয়া গেল— সে একলা গোরার সঙ্গে আলাপ করিবার মতো জোর পাইল না।

কিছুক্ষণ পরে সুচরিতা হরিমোহিনীকে সঙ্গে করিয়া লইয়া আসিল। কিছুকাল হইতে হরিমোহিনী বিনয়ের কাছ হইতে গোরার মত বিশ্বাস ও নিষ্ঠা এবং তাহার জীবনের কথা শুনিয়া আসিতেছেন। প্রায় মাঝে মাঝে তাঁহার অনুরোধে সুচরিতা মধ্যাহ্নে তাঁহাকে গোরার লেখা পড়িয়া শুনাইয়াছে। যদিও সে-সব লেখা তিনি যে সমস্তই ঠিক বুঝিতে পারিতেন তাহা নহে এবং তাহাতে তাঁহার নিদ্রাকর্ষণেরই সুবিধা করিয়া দিত তবু এটুকু মোটামুটি বুঝিতে পারিতেন যে, শাস্ত্র ও লোকাচারের পক্ষ লইয়া গোরা এখনকার কালের আচারহীনতার বিরুদ্ধে লড়াই করিতেছে। আধুনিক ইংরেজি-শেখা ছেলের পক্ষে ইহা অপেক্ষা আশ্চর্য এবং ইহা অপেক্ষা গুণের কথা আর কী হইতে পারে! ব্রাহ্মপরিবারের মধ্যে প্রথম যখন বিনয়কে দেখিয়াছিলেন তখন বিনয়ই তাঁহাকে যথেষ্ট তৃপ্তিদান করিয়াছিল। কিন্তু ক্রমে সেটুকু অভ্যাস হইয়া যাওয়ার

পর নিজের বাড়িতে যখন তিনি বিনয়কে দেখিতে লাগিলেন তখন তাহার আচারের ছিদ্রগুলিই তাঁহাকে বেশি করিয়া বাজিতে লাগিল। বিনয়ের উপর তিনি অনেকটা নির্ভর স্থাপন করিয়াছিলেন বলিয়াই, তাহার প্রতি ধিক্‌কার তাঁহার প্রতিদিন বাড়িয়া উঠিতেছে। সেইজন্যই অত্যন্ত উৎসুকচিত্তে তিনি গোরার প্রতীক্ষা করিতেছিলেন।

গোরার দিকে নেত্রপাত করিয়াই হরিমোহিনী একেবারে আশ্চর্য হইয়া গেলেন। এই তো ব্রাহ্মণ বটে! যেন একেবারে হোমের আগুন। যেন শুভ্রকায় মহাদেব। তাঁহার মনে এমন একটি ভক্তির সঞ্চার হইল যে, গোরা যখন তাঁহাকে প্রণাম করিল তখন সে প্রণাম গ্রহণ করিতে হরিমোহিনী কুণ্ঠিত হইয়া উঠিলেন।

হরিমোহিনী কহিলেন, "তোমার কথা অনেক শুনেছি বাবা! তুমিই গৌর? গৌরই বটে! ওই-যে কীর্তনের গান শুনেছি—

চাঁদের অমিয়া-সনে চন্দন বাঁটিয়া গো
কে মাজিল গোরার দেহখানি—

আজ তাই চক্ষে দেখলুম। কোন্ প্রাণে তোমাকে জেলে দিয়েছিল আমি সেই কথাই ভাবি।"

গোরা হাসিয়া কহিল, "আপনারা যদি ম্যাজিস্ট্রেট হতেন তা হলে জেলখানায় ইঁদুর বাদুড়ের বাসা হত।"

হরিমোহিনী কহিলেন, "না বাবা, পৃথিবীতে চোর-জুয়াচোরের অভাব কী? ম্যাজিস্ট্রেটের কি চোখ ছিল না? তুমি যে যে-সে কেউ নও, তুমি যে ভগবানের লোক, সে তো মুখের দিকে তাকালেই টের পাওয়া যায়। জেলখানা আছে বলেই কি জেলে দিতে হবে! বাপ রে! এ কেমন বিচার!"

গোরা কহিল, "মানুষের মুখের দিকে তাকালে পাছে ভগবানের রূপ চোখে পড়ে তাই ম্যাজিস্ট্রেট কেবল আইনের বইয়ের দিকে তাকিয়ে কাজ করে। নইলে মানুষকে চাবুক জেল দ্বীপান্তর ফাঁসি দিয়ে কি তাদের চোখে ঘুম থাকত, না মুখে ভাত রুচত?"

হরিমোহিনী কহিলেন, "যখনই ফুরসত পাই রাধারানীর কাছ থেকে তোমার বই পড়িয়ে শুনি। কবে তোমার নিজের মুখ থেকে ভালো ভালো সব কথা শুনতে পাব মনে এই প্রত্যাশা করে এতদিন ছিলুম। আমি মূর্খ মেয়েমানুষ, আর বড়ো দুঃখিনী, সব কথা বুঝিও নে, আবার সব কথায় মনও দিতে পারি নে। কিন্তু বাবা, তোমার কাছ থেকে কিছু জ্ঞান পাব এ আমার খুব বিশ্বাস হয়েছে।"

গোরা বিনয়সহকারে এ কথার কোনো প্রতিবাদ না করিয়া চুপ করিয়া রহিল।

হরিমোহিনী কহিলেন, "বাবা, তোমাকে কিছু খেয়ে যেতে হবে। তোমার মতো

ব্রাহ্মণের ছেলেকে আমি অনেক দিন খাওয়াই নি। আজকের যা আছে তাই দিয়ে মিষ্টিমুখ করে যাও, কিন্তু আর-এক দিন আমার ঘরে তোমার নিমন্ত্রণ রইল।”

এই বলিয়া হরিমোহিনী যখন আহারের ব্যবস্থা করিতে গেলেন তখন সুচরিতার বুকের ভিতর তোলপাড় করিতে লাগিল।

গোরা একেবারে আরম্ভ করিয়া দিল, “বিনয় আজ আপনার এখানে এসেছিল?”

সুচরিতা কহিল, “হাঁ।”

গোরা কহিল, “তার পরে বিনয়ের সঙ্গে আমার দেখা হয় নি, কিন্তু আমি জানি কেন সে এসেছিল।”

গোরা একটু থামিল, সুচরিতাও চুপ করিয়া রহিল।

গোরা কহিল, “আপনারা ব্রাহ্মমতে বিনয়ের বিবাহ দেবার চেষ্টা করছেন। এটা কি ভালো করছেন?”

এই খোঁচাটুকু খাইয়া সুচরিতার মন হইতে লজ্জা-সংকোচের জড়তা একেবারে দূর হইয়া গেল। সে গোরার মুখের দিকে চোখ তুলিয়া কহিল, “ব্রাহ্মমতে বিবাহকে ভালো কাজ বলে মনে করব না এই কি আপনি আমার কাছ থেকে প্রত্যাশা করেন?”

গোরা কহিল, “আপনার কাছে আমি কোনোরকম ছোটো প্রত্যাশা করি নে, এ আপনি নিশ্চয় জানবেন। সম্প্রদায়ের লোকের কাছ থেকে মানুষ যেটুকু প্রত্যাশা করতে পারে আমি আপনার কাছ থেকে তার চেয়ে অনেক বেশি করি। কোনো একটা দলকে সংখ্যায় বড়ো করে তোলাই যে-সমস্ত কুলির সর্দারের কাজ আপনি সে শ্রেণীর নন, এ আমি খুব জোর করে বলতে পারি। আপনি নিজেও যাতে নিজেকে ঠিকমতো বুঝতে পারেন এইটে আমার ইচ্ছা। অন্য পাঁচ জনের কথায় ভুলে আপনি নিজেকে ছোটো বলে জানবেন না। আপনি কোনো একটি দলের লোকমাত্র নন, এ কথাটা আপনাকে নিজের মনের মধ্যে থেকে নিজে স্পষ্ট বুঝতে হবে।”

সুচরিতা মনের সমস্ত শক্তিকে জাগাইয়া সতর্ক হইয়া শক্ত হইয়া বসিল। কহিল, “আপনিও কি কোনো দলের লোক নন?”

গোরা কহিল, “আমি হিন্দু। হিন্দু তো কোনো দল নয়। হিন্দু একটা জাতি। এ জাতি এত বৃহৎ যে কিসে এই জাতির জাতিত্ব তা কোনো সংজ্ঞার দ্বারা সীমাবদ্ধ করে বলাই যায় না। সমুদ্র যেমন ঢেউ নয়, হিন্দু তেমনি দল নয়।”

সুচরিতা কহিল, “হিন্দু যদি দল নয় তবে দলাদলি করে কেন?”

গোরা কহিল, “মানুষকে মারতে গেলে সে ঠেকাতে যায় কেন? তার প্রাণ আছে ব'লে। পাথরই সকল-রকম আঘাতে চুপ করে পড়ে থাকে।”

সুচরিতা কহিল, "আমি যাকে ধর্ম বলে জ্ঞান করছি হিন্দু যদি তাকে আঘাত বলে গণ্য করে, তবে সে স্থলে আমাকে আপনি কী করতে বলেন ?"

গোরা কহিল, "তখন আমি আপনাকে বলব যে, যেটাকে আপনি কর্তব্য মনে করছেন সেটা যখন হিন্দুজাতি ব'লে এতবড়ো একটি বিরাট সত্তার পক্ষে বেদনাকর আঘাত তখন আপনাকে খুব চিন্তা করে দেখতে হবে আপনার মধ্যে কোনো ভ্রম, কোনো অন্ধতা আছে কিনা— আপনি সব দিক সকল রকম করে চিন্তা করে দেখেছেন কিনা। দলের লোকের সংস্কারকে কেবলমাত্র অভ্যাস বা আলস্য-বশত সত্য বলে ধরে নিয়ে এতবড়ো একটা উৎপাত করতে প্রবৃত্ত হওয়া ঠিক নয়। ইঁদুর যখন জাহাজের খোল কাটতে থাকে তখন ইঁদুরের সুবিধা ও প্রবৃত্তির হিসাব থেকেই সে কাজ করে, দেখে না এতবড়ো একটা আশ্রয়ে ছিদ্র করলে তার যেটুকু সুবিধা তার চেয়ে সকলের কতবড়ো ক্ষতি। আপনাকেও তেমনি ভেবে দেখতে হবে আপনি কি কেবল আপনার দলটির কথা ভাবছেন, না সমস্ত মানুষের কথা ভাবছেন ? সমস্ত মানুষ বললে কতটা বোঝায় তা জানেন ? তার কত রকমের প্রকৃতি, কতরকমের প্রবৃত্তি, কত রকমের প্রয়োজন ? সব মানুষ এক পথে এক জায়গায় দাঁড়িয়ে নেই— কারও সামনে পাহাড়, কারও সামনে সমুদ্র, কারও সামনে প্রান্তর। অথচ কারও বসে থাকবার জো নেই, সকলকেই চলতে হবে। আপনি কেবল আপনার দলের শাসনটিকেই সকলের উপর খাটাতে চান ? চোখ বুজে মনে করতে চান মানুষের মধ্যে কোনো বৈচিত্র্যই নেই, কেবল ব্রাহ্মসমাজের খাতায় নাম লেখাবার জন্যেই সকলে পৃথিবীতে জন্মগ্রহণ করেছে ? যে-সকল দস্যুজাতি পৃথিবীর সমস্ত জাতিকেই যুদ্ধে জয় করে নিজের একচ্ছত্র রাজত্ব বিস্তার করাকেই পৃথিবীর একমাত্র কল্যাণ ব'লে কল্পনা করে, অন্যান্য জাতির বিশেষত্ব যে বিশ্বহিতের পক্ষে বহুমূল্য বিধান নিজের বলগর্বে তা যারা স্বীকার করে না এবং পৃথিবীতে কেবল দাসত্ব বিস্তার করে, তাদের সঙ্গে আপনাদের প্রভেদ কোনখানে ?"

সুচরিতা ক্ষণকালের জন্য তর্কযুক্তি সমস্তই ভুলিয়া গেল। গোরার বজ্রগম্ভীর কণ্ঠস্বর একটি আশ্চর্য প্রবলতাদ্বারা তাহার সমস্ত অন্তঃকরণকে আন্দোলিত করিয়া তুলিল। গোরা যে কোনো-একটা বিষয় লইয়া তর্ক করিতেছে তাহা সুচরিতার মনে রহিল না, তাহার কাছে কেবল এই সত্যটুকুই জাগিতে লাগিল যে, গোরা বলিতেছে।

গোরা কহিল, "আপনাদের সমাজই ভারতের বিশ কোটি লোককে সৃষ্টি করে নি; কোন্ পন্থা এই বিশ কোটি লোকের পক্ষে উপযোগী, কোন্ বিশ্বাস কোন্ আচার এদের সকলকে খাদ্য দেবে, শক্তি দেবে, তা বেঁধে দেবার ভার জোর করে নিজের উপর নিয়ে

এতবড়ো ভারতবর্ষকে একেবারে একাকার সমতল করে দিতে চান কী বলে? এই অসাধ্যসাধনে যতই বাধা পাচ্ছেন ততই দেশের উপর আপনাদের রাগ হচ্ছে, অশ্রদ্ধা হচ্ছে, ততই যাদের হিত করতে চান তাদের ঘৃণা করে পর করে তুলছেন। অথচ যে ঈশ্বর মানুষকে বিচিত্র করে সৃষ্টি করেছেন এবং বিচিত্রই রাখতে চান তাঁকেই আপনারা পূজা করেন এই কথা কল্পনা করেন। যদি সত্যই আপনারা তাঁকে মানেন তবে তাঁর বিধানকে আপনারা স্পষ্ট করে দেখতে পান না কেন, নিজের বুদ্ধির এবং দলের অহংকারে কেন এর তাৎপর্যটি গ্রহণ করছেন না?"

সুচরিতা কিছুমাত্র উত্তর দিবার চেষ্টা না করিয়া চুপ করিয়া গোরার কথা শুনিয়া যাইতেছে দেখিয়া গোরার মনে করুণার সঞ্চার হইল। সে একটুখানি থামিয়া গলা নামাইয়া কহিল, "আমার কথাগুলো আপনার কাছে হয়তো কঠোর শোনাচ্ছে, কিন্তু আমাকে একটা বিরুদ্ধপক্ষের মানুষ বলে মনে কোনো বিদ্রোহ রাখবেন না। আমি যদি আপনাকে বিরুদ্ধপক্ষ বলে মনে করতুম তা হলে কোনো কথাই বলতুম না। আপনার মনে যে-একটি স্বাভাবিক উদার শক্তি আছে সেটা দলের মধ্যে সংকুচিত হচ্ছে বলে আমি কষ্ট বোধ করছি।"

সুচরিতার মুখ আরক্তিম হইল; সে কহিল, "না না, আমার কথা আপনি কিছু ভাববেন না। আপনি বলে যান, আমি বোঝবার চেষ্টা করছি।"

গোরা কহিল, "আমার আর-কিছুই বলবার নেই— ভারতবর্ষকে আপনি আপনার সহজ বুদ্ধি সহজ হৃদয় দিয়ে দেখুন, একে আপনি ভালোবাসুন। ভারতবর্ষের লোককে যদি আপনি অব্রাহ্ম বলে দেখেন তা হলে তাদের বিকৃত করে দেখবেন এবং তাদের অবজ্ঞা করবেন -- তা হলে তাদের কেবলই ভুল বুঝতে থাকবেন— যেখান থেকে দেখলে তাদের সম্পূর্ণ দেখা যায় সেখান থেকে তাদের দেখাই হবে না। ঈশ্বর এদের মানুষ করে সৃষ্টি করেছেন; এরা নানারকম করে ভাবে, নানারকম করে চলে, এদের বিশ্বাস এদের সংস্কার নানারকম; কিন্তু সমস্তেরই ভিত্তিতে একটি মনুষ্যত্ব আছে; সমস্তেরই ভিতরে এমন একটি জিনিস আছে যা আমার জিনিস, যা আমার এই ভারতবর্ষের জিনিস; যার প্রতি ঠিক সত্যদৃষ্টি নিক্ষেপ করলে তার সমস্ত ক্ষুদ্রতা-অসম্পূর্ণতার আবরণ ভেদ করে একটি আশ্চর্য মহৎসত্তা চোখের উপরে পড়ে— অনেক দিনের অনেক সাধনা তার মধ্যে প্রচ্ছন্ন দেখা যায়, দেখতে পাই অনেক কালের হোমের অগ্নি ভস্মের মধ্যে এখনো জলছে, এবং সেই অগ্নি এক দিন আপনার ক্ষুদ্র দেশকালকে ছাড়িয়ে উঠে পৃথিবীর মাঝখানে তার শিখাকে জাগিয়ে তুলবে তাতে কিছুমাত্র সন্দেহ থাকে না। এই ভারতবর্ষের মানুষ অনেক দিন থেকে অনেক বড়ো কথা বলেছে,

অনেক বড়ো কাজ করেছে, সে-সমস্তই একেবারে মিথ্যা হয়ে গেছে এ কথা কল্পনা করাও সত্যের প্রতি অশ্রদ্ধা— সেই তো নাস্তিকতা।"

সুচরিতা মুখ নিচু করিয়া শুনিতেছিল। সে মুখ তুলিয়া কহিল, "আপনি আমাকে কী করতে বলেন?"

গোরা কহিল, "আর-কিছু বলি নে— আমি কেবল বলি আপনাকে এই কথাটা বুঝে দেখতে হবে যে হিন্দুধর্ম মায়ের মতো নানা ভাবের নানা মতের লোককে কোল দেবার চেষ্টা করেছে; অর্থাৎ কেবল হিন্দুধর্মই জগতে মানুষকে মানুষ ব'লেই স্বীকার করেছে, দলের লোক বলে গণ্য করে নি। হিন্দুধর্ম মূঢ়কেও মানে, জ্ঞানীকেও মানে; এবং কেবলমাত্র জ্ঞানের এক মূর্তিকেই মানে না, জ্ঞানের বহুপ্রকার বিকাশকে মানে। খৃস্টানরা বৈচিত্র্যকে স্বীকার করতে চায় না; তারা বলে এক পারে খৃস্টানধর্ম আর-এক পারে অনন্ত বিনাশ, এর মাঝখানে কোনো বিচিত্রতা নেই। আমরা সেই খৃস্টানের কাছ থেকেই পাঠ নিয়েছি, তাই হিন্দুধর্মের বৈচিত্র্যের জন্যে লজ্জা পাই। এই বৈচিত্র্যের ভিতর দিয়েই হিন্দুধর্ম যে এককে দেখবার জন্যে সাধনা করছে সেটা আমরা দেখতে পাই নে। এই খৃস্টানি শিক্ষার পাক মনের চারি দিক থেকে খুলে ফেলে মুক্তিলাভ না করলে আমরা হিন্দুধর্মের সত্যপরিচয় পেয়ে গৌরবের অধিকারী হব না।"

কেবল গোরার কথা শোনা নহে, সুচরিতা যেন গোরার কথা সম্মুখে দেখিতেছিল, গোরার চোখের মধ্যে দূর-ভবিষ্যৎ-নিবদ্ধ যে একটি ধ্যানদৃষ্টি ছিল সেই দৃষ্টি এবং বাক্য সুচরিতার কাছে এক হইয়া দেখা দিল। লজ্জা ভুলিয়া, আপনাকে ভুলিয়া, ভাবের উৎসাহে উদ্দীপ্ত গোরার মুখের দিকে সুচরিতা চোখ তুলিয়া চাহিয়া রহিল। এই মুখের মধ্যে সুচরিতা এমন একটি শক্তি দেখিল যে শক্তি পৃথিবীতে বড়ো বড়ো সংকল্পকে যেন যোগবলে সত্য করিয়া তোলে। সুচরিতা তাহার সমাজের অনেক বিদ্বান ও বুদ্ধিমান লোকের কাছে অনেক তত্ত্বালোচনা শুনিয়াছে, কিন্তু গোরার এ তো আলোচনা নহে, এ যেন সৃষ্টি। ইহা এমন একটা প্রত্যক্ষ ব্যাপার যাহা এক কালে সমস্ত শরীর মনকে অধিকার করিয়া বসে। সুচরিতা আজ বজ্রপাণি ইন্দ্রকে দেখিতেছিল— বাক্য যখন প্রবলমন্দ্রে কর্ণে আঘাত করিয়া তাহার বক্ষঃকপাটকে স্পন্দিত করিতেছিল সেই সঙ্গে বিদ্যুতের তীব্রচ্ছটা তাহার রক্তের মধ্যে ক্ষণে ক্ষণে নৃত্য করিয়া উঠিতেছিল। গোরার মতের সঙ্গে তাহার মতের কোথায় কী পরিমাণ মিল আছে বা মিল নাই তাহা স্পষ্ট করিয়া দেখিবার শক্তি সুচরিতার রহিল না।

এমন সময় সতীশ ঘরে প্রবেশ করিল। গোরাকে সে ভয় করিত— তাই তাহাকে

এড়াইয়া সে তাহার দিদির পাশ ঘেঁষিয়া দাঁড়াইল এবং আস্তে আস্তে বলিল, "পানুবাবু এসেছেন।" সুচরিতা চমকিয়া উঠিল—তাহাকে কে যেন মারিল। পানুবাবুর আসাটাকে সে কোনোপ্রকারে ঠেলিয়া, সরাইয়া, চাপা দিয়া, একেবারে বিলুপ্ত করিয়া দিতে পারিলে বাঁচে এমনি তাহার অবস্থা হইল। সতীশের মৃদু কণ্ঠস্বর গোরা শুনিতে পায় নাই মনে করিয়া সুচরিতা তাড়াতাড়ি উঠিয়া পড়িল। সে একেবারে সিঁড়ি বাহিয়া নীচে নামিয়া হারানবাবুর সম্মুখে উপস্থিত হইয়াই কহিল, "আমাকে মাপ করবেন—আজ আপনার সঙ্গে কথাবার্তার সুবিধা হবে না।"

হারানবাবু জিজ্ঞাসা করিলেন, "কেন সুবিধা হবে না?"

সুচরিতা এ প্রশ্নের উত্তর না দিয়া কহিল, "কাল সকালে আপনি যদি বাবার ওখানে আসেন তা হলে আমার সঙ্গে দেখা হবে।"

হারানবাবু কহিলেন, "আজ বুঝি তোমার ঘরে লোক আছে?"

এ প্রশ্নও এড়াইয়া সুচরিতা কহিল, "আজ আমার অবসর হবে না, আজ আপনি দয়া করে মাপ করবেন।"

হারানবাবু কহিলেন, "কিন্তু রাস্তা থেকে গৌরমোহনবাবুর গলার স্বর শুনলুম যে, তিনি আছেন বুঝি?"

এ প্রশ্নকে সুচরিতা আর চাপা দিতে পারিল না, মুখ লাল করিয়া বলিল, "হাঁ, আছেন।"

হারানবাবু কহিলেন, "ভালোই হয়েছে, তাঁর সঙ্গেও আমার কথা ছিল। তোমার হাতে যদি বিশেষ কোনো কাজ থাকে তা হলে আমি ততক্ষণ গৌরমোহনবাবুর সঙ্গে আলাপ করব।"

বলিয়া সুচরিতার কাছ হইতে কোনো সম্মতির প্রতীক্ষা না করিয়া তিনি সিঁড়ি দিয়া উঠিতে লাগিলেন। সুচরিতা পার্শ্ববর্তী হারানবাবুর প্রতি কোনো লক্ষ না করিয়া ঘরে প্রবেশ করিয়া গোরাকে কহিল, "মাসি আপনার জন্যে খাবার তৈরি করতে গেছেন, আমি তাঁকে এক বার দেখে আসি।" এই বলিয়া সে দ্রুতপদে বাহির হইয়া গেল এবং হারানবাবু গম্ভীর মুখে একটা চৌকি অধিকার করিয়া বসিলেন।

হারানবাবু কহিলেন, "কিছু রোগা দেখছি যেন।"

গোরা কহিল, "আজ্ঞা হাঁ, কিছুদিন রোগা হবার চিকিৎসাই চলছিল।"

হারানবাবু কণ্ঠস্বর স্নিগ্ধ করিয়া কহিলেন, "তাই তো, আপনাকে খুব কষ্ট পেতে হয়েছে।"

গোরা কহিল, "যে-রকম আশা করা যায় তার চেয়ে বেশি কিছুই নয়।"

হারানবাবু কহিলেন, "বিনয়বাবুর সম্বন্ধে আপনার সঙ্গে কিছু আলোচনা করবার আছে। আপনি বোধ হয় শুনেছেন, আগামী রবিবারে ব্রাহ্মসমাজে দীক্ষা নেবার জন্যে তিনি আয়োজন করেছেন।"

গোরা কহিল, "না, আমি শুনি নি।"

হারানবাবু জিজ্ঞাসা করিলেন, "আপনার এতে সম্মতি আছে?"

গোরা কহিল, "বিনয় তো আমার সম্মতি চায় নি।"

হারানবাবু কহিলেন, "আপনি কি মনে করেন বিনয়বাবু যথার্থ বিশ্বাসের সঙ্গে এই দীক্ষা গ্রহণ করতে প্রস্তুত হয়েছেন?"

গোরা কহিল, "যখন তিনি দীক্ষা নিতে রাজি হয়েছেন তখন আপনার এ প্রশ্ন সম্পূর্ণ অনাবশ্যক।"

হারানবাবু কহিলেন, "প্রবৃত্তি যখন প্রবল হয়ে ওঠে তখন আমরা কী বিশ্বাস করি আর কী করি নে তা চিন্তা করে দেখবার অবসর পাই নে। আপনি তো মানবচরিত্র জানেন।"

গোরা কহিল, "না। মানবচরিত্র নিয়ে আমি অনাবশ্যক আলোচনা করি নে।"

হারানবাবু কহিলেন, "আপনার সঙ্গে আমার মতের এবং সমাজের মিল নেই, কিন্তু আপনাকে আমি শ্রদ্ধা করি। আমি নিশ্চয় জানি আপনার যা বিশ্বাস, সেটা সত্য হোক আর মিথ্যাই হোক, কোনো প্রলোভনে তার থেকে আপনাকে টলাতে পারবে না। কিন্তু—"

গোরা বাধা দিয়া কহিল, "আমার প্রতি আপনার ওই-যে একটুখানি শ্রদ্ধা বাঁচিয়ে রেখেছেন তার এমনি কী মূল্য যে তার থেকে বঞ্চিত হওয়া বিনয়ের পক্ষে ভারি একটা ক্ষতি! সংসারে ভালো মন্দ বলে জিনিস অবশ্যই আছে, কিন্তু আপনার শ্রদ্ধা ও অশ্রদ্ধার দ্বারা যদি তার মূল্য নিরূপণ করেন তো করুন, তবে কিনা পৃথিবীর লোককে সেটা গ্রহণ করতে বলবেন না।"

হারানবাবু কহিলেন, "আচ্ছা বেশ, ও কথাটার মীমাংসা এখন না হলেও চলবে। কিন্তু আমি আপনাকে জিজ্ঞাসা করছি বিনয় যে পরেশবাবুর ঘরে বিবাহ করবার চেষ্টা করছেন আপনি কি তাতে বাধা দেবেন না?"

গোরা লাল হইয়া উঠিয়া কহিল, "হারানবাবু, বিনয়ের সম্বন্ধে এ-সমস্ত আলোচনা কি আমি আপনার সঙ্গে করতে পারি? আপনি সর্বদাই যখন মানবচরিত্র নিয়ে আছেন তখন এটাও আপনার বোঝা উচিত ছিল যে, বিনয় আমার বন্ধু এবং সে আপনার বন্ধু নয়।"

হারানবাবু কহিলেন, "এই ব্যাপারের সঙ্গে ব্রাহ্মসমাজের যোগ আছে বলেই আমি এ কথা তুলেছি, নইলে—"

গোরা কহিল, "কিন্তু আমি তো ব্রাহ্মসমাজের কেউ নই, আমার কাছে আপনার এই দুশ্চিন্তার মূল্য কী আছে ?"

এমন সময় সুচরিতা ঘরে প্রবেশ করিল। হারানবাবু তাহাকে কহিলেন, "সুচরিতা, তোমার সঙ্গে আমার একটু বিশেষ কথা আছে।"

এটুকু বলিবার যে কোনো আবশ্যক ছিল তাহা নহে। গোরার কাছে সুচরিতার সঙ্গে বিশেষ ঘনিষ্ঠতা প্রকাশ করিবার জন্যই হারানবাবু গায়ে পড়িয়া কথাটা বলিলেন। সুচরিতা তাহার কোনো উত্তরই করিল না— গোরা নিজের আসনে অটল হইয়া বসিয়া রহিল, হারানবাবুকে বিশ্রম্ভালাপের অবকাশ দিবার জন্য সে উঠিবার কোনো-প্রকার লক্ষণ দেখাইল না।

হারানবাবু কহিলেন, "সুচরিতা, একবার ও ঘরে চলো তো, একটা কথা বলে নিই।"

সুচরিতা তাহার উত্তর না দিয়া গোরার দিকে চাহিয়া জিজ্ঞাসা করিল, "আপনার মা ভালো আছেন ?"

গোরা কহিল, "মা ভালো নেই এমন তো কখনো দেখি নি।"

সুচরিতা কহিল, "ভালো থাকবার শক্তি যে তাঁর পক্ষে কত সহজ তা আমি দেখেছি।"

গোরা যখন জেলে ছিল তখন আনন্দময়ীকে সুচরিতা দেখিয়াছিল সেই কথা স্মরণ করিল।

এমন সময় হারানবাবু হঠাৎ টেবিলের উপর হইতে একটা বই তুলিয়া লইলেন এবং সেটা খুলিয়া প্রথমে লেখকের নাম দেখিয়া লইলেন, তাহার পরে বইখানা যেখানে-সেখানে খুলিয়া চোখ বুলাইতে লাগিলেন।

সুচরিতা লাল হইয়া উঠিল। বইখানি কী তাহা গোরা জানিত, তাই গোরা মনে মনে একটু হাসিল।

হারানবাবু জিজ্ঞাসা করিলেন, "গৌরমোহনবাবু, আপনার এ বুঝি ছেলেবেলাকার লেখা ?"

গোরা হাসিয়া কহিল, "সে ছেলেবেলা এখনো চলছে। কোনো কোনো প্রাণীর ছেলেবেলা অতি অল্প দিনেই ফুরিয়ে যায়, কারও কারও ছেলেবেলা কিছু দীর্ঘকালস্থায়ী হয়।"

সুচরিতা চৌকি হইতে উঠিয়া কহিল, "গৌরমোহনবাবু, আপনার খাবার এতক্ষণে তৈরি হয়েছে। আপনি তা হলে ও ঘরে একবার চলুন। মাসি আবার পানুবাবুর কাছে বের হচ্ছেন না, তিনি হয়তো আপনার জন্যে অপেক্ষা করছেন।"

এই শেষ কথাটা সুচরিতা হারানবাবুকে বিশেষ করিয়া আঘাত করিবার জন্যই বলিল। সে আজ অনেক সহিয়াছে, কিছু ফিরাইয়া না দিয়া থাকিতে পারিল না।

গোরা উঠিল। অপরাজিত হারানবাবু কহিলেন, "আমি তবে অপেক্ষা করি।"

সুচরিতা কহিল, "কেন মিথ্যা অপেক্ষা করবেন, আজ আর সময় হয়ে উঠবে না।"

কিন্তু হারানবাবু উঠিলেন না। সুচরিতা ও গোরা ঘর হইতে বাহির হইয়া গেল।

গোরাকে এ বাড়িতে দেখিয়া ও তাহার প্রতি সুচরিতার ব্যবহার লক্ষ্য করিয়া হারানবাবুর মন সশস্ত্র জাগিয়া উঠিল। ব্রাহ্মসমাজ হইতে সুচরিতা কি এমনি করিয়া স্খলিত হইয়া যাইবে? তাহাকে রক্ষা করিবার কেহই নাই? যেমন করিয়া হোক ইহার প্রতিরোধ করিতেই হইবে।

হারানবাবু একখানা কাগজ টানিয়া লইয়া সুচরিতাকে পত্র লিখিতে বসিলেন। হারানবাবুর কতকগুলি বাঁধা বিশ্বাস ছিল। তাহার মধ্যে এও একটি যে, সত্যের দোহাই দিয়া যখন তিনি ভর্ৎসনা প্রয়োগ করেন তখন তাঁহার তেজস্বী বাক্য নিষ্ফল হইতে পারে না। শুধু বাক্যই একমাত্র জিনিস নহে, মানুষের মন বলিয়া একটা পদার্থ আছে সে কথা তিনি চিন্তাই করেন না।

আহারান্তে হরিমোহিনীর সঙ্গে অনেক ক্ষণ আলাপ করিয়া গোরা তাহার লাঠি লইবার জন্য যখন সুচরিতার ঘরে আসিল তখন সন্ধ্যা হইয়া আসিয়াছে। সুচরিতার ডেস্কের উপরে বাতি জ্বলিতেছে। হারানবাবু চলিয়া গেছেন। সুচরিতার-নাম-লেখা একখানি চিঠি টেবিলের উপর শয়ান রহিয়াছে, সেখানি ঘরে প্রবেশ করিলেই চোখে পড়ে।

সেই চিঠি দেখিয়াই গোরার বুকের ভিতরটা অত্যন্ত শক্ত হইয়া উঠিল। চিঠি যে হারানবাবুর লেখা তাহাতে সন্দেহ ছিল না। সুচরিতার প্রতি হারানবাবুর যে একটা বিশেষ অধিকার আছে তাহা গোরা জানিত, সেই অধিকারের যে কোনো ব্যত্যয় ঘটিয়াছে তাহা সে জানিত না। আজ যখন সতীশ সুচরিতার কানে কানে হারানবাবুর আগমনবার্তা জ্ঞাপন করিল এবং সুচরিতা সচকিত হইয়া দ্রুতপদে নীচে চলিয়া গেল ও অল্পকাল পরেই নিজে তাঁহাকে সঙ্গে করিয়া উপরে লইয়া আসিল তখন গোরার মনে খুব একটা বেসুর বাজিয়াছিল। তাহার পরে হারানবাবুকে যখন ঘরে একলা ফেলিয়া সুচরিতা গোরাকে খাইতে লইয়া গেল তখন সে ব্যবহারটা কড়া ঠেকিয়াছিল

বটে, কিন্তু ঘনিষ্ঠতার স্থলে এরূপ রূঢ় ব্যবহার চলিতে পারে মনে করিয়া গোরা সেটাকে আত্মীয়তার লক্ষণ বলিয়াই স্থির করিয়াছিল। তাহার পরে টেবিলের উপর এই চিঠিখানা দেখিয়া গোরা খুব একটা ধাক্কা পাইল। চিঠি বড়ো একটা রহস্যময় পদার্থ। বাহিরে কেবল নামটুকু দেখাইয়া সব কথাই সে ভিতরে রাখিয়া দেয় বলিয়া সে মানুষকে নিতান্ত অকারণে নাকাল করিতে পারে।

গোরা সুচরিতার মুখের দিকে চাহিয়া কহিল, "আমি কাল আসব।"

সুচরিতা আনতনেত্রে কহিল, "আচ্ছা।"

গোরা বিদায় লইতে উন্মুখ হইয়া হঠাৎ থামিয়া দাঁড়াইয়া বলিয়া উঠিল, "ভারতবর্ষের সৌরমণ্ডলের মধ্যেই তোমার স্থান— তুমি আমার আপন দেশের— কোনো ধূমকেতু এসে তোমাকে যে তার পুচ্ছ দিয়ে ঝেঁটিয়ে নিয়ে শূন্যের মধ্যে চলে যাবে সে কোনোমতেই হতে পারবে না। যেখানে তোমার প্রতিষ্ঠা সেইখানেই তোমাকে দৃঢ় করে প্রতিষ্ঠিত করব তবে আমি ছাড়ব। সে জায়গায় তোমার সত্য, তোমার ধর্ম, তোমাকে পরিত্যাগ করবে এই কথা এরা তোমাকে বুঝিয়েছে— আমি তোমাকে স্পষ্ট করে জানিয়ে দেব তোমার সত্য— তোমার ধর্ম— কেবল তোমার কিম্বা আর দু-চার জনের মত বা বাক্য নয়; সে চারি দিকের সঙ্গে অসংখ্য প্রাণের সূত্রে জড়িত— তাকে ইচ্ছা করলেই বন থেকে উপড়ে নিয়ে টবের মধ্যে পোঁতা যায় না— যদি তাকে উজ্জ্বল ক'রে সজীব ক'রে রাখতে চাও, যদি তাকে সর্বাঙ্গীণরূপে সার্থক করে তুলতে চাও, তবে তোমার জন্মের বহু পূর্বে যে লোকসমাজের হৃদয়ের মধ্যে তোমার স্থান নির্দিষ্ট হয়ে গেছে সেইখানে তোমাকে আসন নিতেই হবে— কোনো মতেই বলতে পারবে না, আমি ওর পর, ও আমার কেউ নয়! এ কথা যদি বল তবে তোমার সত্য, তোমার ধর্ম, তোমার শক্তি একেবারে ছায়ার মতো ম্লান হয়ে যাবে। ভগবান তোমাকে যে জায়গায় পাঠিয়ে দিয়েছেন সে জায়গা যেমনি হোক তোমার মত যদি সেখান থেকে তোমাকে টেনে সরিয়ে নিয়ে যায় তবে তাতে করে কখনোই তোমার মতের জয় হবে না, এই কথাটা আমি তোমাকে নিশ্চয় বুঝিয়ে দেব। আমি কাল আসব।"

এই বলিয়া গোরা চলিয়া গেল। ঘরের ভিতরকার বাতাস যেন অনেক ক্ষণ ধরিয়া কাঁপিতে লাগিল। সুচরিতা মূর্তির মতো নিস্তব্ধ হইয়া বসিয়া রহিল।

৫৮

বিনয় আনন্দময়ীকে কহিল, "দেখো মা, আমি তোমাকে সত্য বলছি, যতবার আমি ঠাকুরকে প্রণাম করেছি আমার মনের ভিতরে কেমন লজ্জা বোধ হয়েছে।

সে লজ্জা আমি চেপে দিয়েছি — উল্‌টে আরও ঠাকুরপূজার পক্ষ নিয়ে ভালো ভালো প্রবন্ধ লিখেছি। কিন্তু সত্য তোমাকে বলছি, আমি যখন প্রণাম করেছি আমার মনের ভিতরটা তখন সায় দেয় নি।"

আনন্দময়ী কহিলেন, "তোর মন কি সহজ মন! তুই তো মোটামুটি করে কিছুই দেখতে পারিস নে। সব তাতেই একটা-কিছু সূক্ষ্ম কথা ভাবিস। সেই জন্যেই তোর মন থেকে খুঁৎখুঁৎ আর ঘোচে না।"

বিনয় কহিল, "ওই কথাই তো ঠিক। অধিক সূক্ষ্ম বুদ্ধি বলেই আমি যা বিশ্বাস না করি তাও চুল-চেরা যুক্তির দ্বারা প্রমাণ করতে পারি। সুবিধামত নিজেকে এবং অন্যকে ভোলাই। এতদিন আমি ধর্মসম্বন্ধে যে-সমস্ত তর্ক করেছি সে ধর্মের দিক থেকে করি নি, দলের দিক থেকে করেছি।"

আনন্দময়ী কহিলেন, "ধর্মের দিকে যখন সত্যকার টান না থাকে তখন ওইরকমই ঘটে। তখন ধর্মটাও বংশ মান টাকাকড়ির মতোই অহংকার করবার সামগ্রী হয়ে দাঁড়ায়।"

বিনয়। হাঁ, তখন এটা যে ধর্ম সে কথা ভাবি নে, এটা আমাদের ধর্ম এই কথা মনে নিয়েই যুদ্ধ করে বেড়াই। আমিও এতকাল তাই করেছি। তবুও আমি নিজেকে যে নিঃশেষে ভোলাতে পেরেছি তা নয়; যেখানে আমার বিশ্বাস পৌঁচচ্ছে না সেখানে আমি ভক্তির ভান করছি বলে বরাবর আমি নিজের কাছে নিজে লজ্জিত হয়েছি।

আনন্দময়ী কহিলেন, "সে কি আর আমি বুঝি নে। তোরা যে সাধারণ লোকের চেয়ে ঢের বেশি বাড়াবাড়ি করিস তার থেকে স্পষ্ট বোঝা যায়, মনের ভিতরটাতে ফাঁক আছে বলে সেইটে বোজাতে তোদের অনেক মসলা খরচ করতে হয়। ভক্তি সহজ হলে অত দরকার করে না।"

বিনয় কহিল, "তাই তো আমি তোমাকে জিজ্ঞাসা করতে এসেছি যা আমি বিশ্বাস করি নে তাকে বিশ্বাস করবার ভান করা কি ভালো?"

আনন্দময়ী কহিলেন, "শোনো একবার! এমন কথাও জিজ্ঞাসা করতে হয় নাকি?"

বিনয় কহিল, "মা, আমি পরশু দিন ব্রাহ্মসমাজে দীক্ষা নেব।"

আনন্দময়ী বিস্মিত হইয়া কহিলেন. "সেকি কথা বিনয়? দীক্ষা নেবার কী এমন দরকার হয়েছে?"

বিনয় কহিল, "কী দরকার হয়েছে সেই কথাই তো এতক্ষণ বলছিলুম মা!"

আনন্দময়ী কহিলেন, "তোর যা বিশ্বাস তা নিয়ে কি তুই আমাদের সমাজে থাকতে পারিস নে?"

বিনয় কহিল, "থাকতে গেলে কপটতা করতে হয়।"

আনন্দময়ী কহিলেন, "কপটতা না ক'রে থাকবার সাহস নেই? সমাজের লোকে কষ্ট দেবে— তা, কষ্ট সহ্য করে থাকতে পারবি নে?"

বিনয় কহিল, "মা, আমি যদি হিন্দুসমাজের মতে না চলি তা হলে—"

আনন্দময়ী কহিলেন, "হিন্দুসমাজে যদি তিন শো তেত্রিশ কোটি মত চলতে পারে তবে তোমার মতই বা চলবে না কেন?"

বিনয় কহিল, "কিন্তু, মা, আমাদের সমাজের লোক যদি বলে তুমি হিন্দু নও তা হলে আমি কি জোর করে বললেই হল আমি হিন্দু?"

আনন্দময়ী কহিলেন, "আমাকে তো আমাদের সমাজের লোকে বলে খৃস্টান— আমি তো কাজে-কর্মে তাদের সঙ্গে একত্রে বসে খাই নে। তবুও তারা আমাকে খৃস্টান বললেই সে কথা আমাকে মেনে নিতে হবে এমন তো আমি বুঝি নে। যেটাকে উচিত বলে জানি সেটার জন্যে কোথাও পালিয়ে বসে থাকা আমি অন্যায় মনে করি।"

বিনয় ইহার উত্তর দিতে যাইতেছিল। আনন্দময়ী তাহাকে কিছু বলিতে না দিয়াই কহিলেন, "বিনয়, তোকে আমি তর্ক করতে দেব না, এ তর্কের কথা নয়। তুই আমার কাছে কি কিছু ঢাকতে পারিস? আমি যে দেখতে পাচ্ছি তুই আমার সঙ্গে তর্ক করবার ছুতো ধরে জোর করে আপনাকে ভোলাবার চেষ্টা করছিস। কিন্তু এতবড়ো গুরুতর ব্যাপারে ও-রকম ফাঁকি চালাবার মৎলব করিস নে।"

বিনয় মাথা নিচু করিয়া কহিল, "কিন্তু, মা, আমি তো চিঠি লিখে কথা দিয়ে এসেছি কাল আমি দীক্ষা নেব।"

আনন্দময়ী কহিলেন, "সে হতে পারবে না। পরেশবাবুকে যদি বুঝিয়ে বলিস তিনি কখনোই পীড়াপীড়ি করবেন না।"

বিনয় কহিল, "পরেশবাবুর এ দীক্ষায় কোনো উৎসাহ নেই – তিনি এ অনুষ্ঠানে যোগ দিচ্ছেন না।"

আনন্দময়ী কহিলেন, "তবে তোকে কিছু ভাবতে হবে না।"

বিনয় কহিল, "না মা, কথা ঠিক হয়ে গেছে, এখন আর ফেরানো যাবে না। কোনোমতেই না।"

আনন্দময়ী কহিলেন, "গোরাকে বলেছিস?"

বিনয় কহিল, "গোরার সঙ্গে আমার দেখা হয় নি।"

আনন্দময়ী জিজ্ঞাসা করিলেন, "কেন, গোরা এখন বাড়িতে নেই?"

বিনয় কহিল, "না, খবর পেলুম সে সুচরিতার বাড়িতে গেছে।"

আনন্দময়ী বিস্মিত হইয়া কহিলেন, "সেখানে তো সে কাল গিয়েছিল।"

বিনয় কহিল, "আজও গেছে।"

এমন সময় প্রাঙ্গণে পালকির বেহারার আওয়াজ পাওয়া গেল। আনন্দময়ীর কোনো কুটুম্ব স্ত্রীলোকের আগমন কল্পনা করিয়া বিনয় বাহিরে চলিয়া গেল।

ললিতা আসিয়া আনন্দময়ীকে প্রণাম করিল। আজ আনন্দময়ী কোনোমতেই ললিতার আগমন প্রত্যাশা করেন নাই। তিনি বিস্মিত হইয়া ললিতার মুখের দিকে চাহিতেই বুঝিলেন, বিনয়ের দীক্ষা প্রভৃতি ব্যাপার লইয়া ললিতার একটা কোথাও সংকট উপস্থিত হইয়াছে, তাই সে তাঁহার কাছে আসিয়াছে।

তিনি কথা পাড়িবার সুবিধা করিয়া দিবার জন্য কহিলেন, "মা, তুমি এসেছ বড়ো খুশি হলুম। এইমাত্র বিনয় এখানে ছিলেন— কাল তিনি তোমাদের সমাজে দীক্ষা নেবেন আমার সঙ্গে সেই কথাই হচ্ছিল।"

ললিতা কহিল, "কেন তিনি দীক্ষা নিতে যাচ্ছেন? তার কি কোনো প্রয়োজন আছে?"

আনন্দময়ী আশ্চর্য হইয়া কহিলেন, "প্রয়োজন নেই মা?"

ললিতা কহিল, "আমি তো কিছু ভেবে পাই নে।"

আনন্দময়ী ললিতার অভিপ্রায় বুঝিতে না পারিয়া চুপ করিয়া তাহার মুখের দিকে চাহিয়া রহিলেন।

ললিতা মুখ নিচু করিয়া কহিল, "হঠাৎ এ-রকম ভাবে দীক্ষা নিতে আসা তাঁর পক্ষে অপমানকর। এ অপমান তিনি কিসের জন্যে স্বীকার করতে যাচ্ছেন?"

'কিসের জন্যে?' সে কথা কি ললিতা জানে না? ইহার মধ্যে ললিতার পক্ষে কি আনন্দের কথা কিছুই নাই?

আনন্দময়ী কহিলেন, "কাল দীক্ষার দিন, সে পাকা কথা দিয়েছে— এখন আর পরিবর্তন করবার জো নেই, বিনয় তো এইরকম বলছিল।"

ললিতা আনন্দময়ীর মুখের দিকে তাহার দীপ্ত দৃষ্টি রাখিয়া কহিল, "এ-সব বিষয়ে পাকা কথার কোনো মানে নেই, যদি পরিবর্তন আবশ্যক হয় তা হলে করতেই হবে।"

আনন্দময়ী কহিলেন, "মা, তুমি আমার কাছে লজ্জা কোরো না, সব কথা তোমাকে খুলে বলি। এই এতক্ষণ আমি বিনয়কে বোঝাচ্ছিলুম তার ধর্মবিশ্বাস যেমনই থাক্‌ সমাজকে ত্যাগ করা তার উচিতও না, দরকারও না। মুখে যাই বলুক সেও যে সে কথা বোঝে না তাও বলতে পারি নে। কিন্তু, মা, তার মনের ভাব তোমার কাছে তো অগোচর নেই। সে নিশ্চয় জানে সমাজ পরিত্যাগ না করলে

তোমাদের সঙ্গে তার যোগ হতে পারবে না। লজ্জা কোরো না মা, ঠিক করে বলো দেখি এ কথাটা কি সত্য না?”

ললিতা আনন্দময়ীর মুখের দিকে মুখ তুলিয়াই কহিল, “মা, তোমার কাছে আমি কিছুই লজ্জা করব না— আমি তোমাকে বলছি, আমি এ-সব মানি নে আমি খুব ভালো করেই ভেবে দেখেছি, মানুষের ধর্ম বিশ্বাস সমাজ যাই থাক্‌-না, সে-সমস্ত লোপ করে দিয়েই তবে মানুষের পরস্পরের সঙ্গে যোগ হবে এ কখনো হতেই পারে না। তা হলে তো হিন্দুতে খৃস্টানে বন্ধুত্বও হতে পারে না। তা হলে তো বড়ো বড়ো পাঁচিল তুলে দিয়ে এক-এক সম্প্রদায়কে এক-এক বেড়ার মধ্যেই রেখে দেওয়া উচিত।”

আনন্দময়ী মুখ উজ্জ্বল করিয়া কহিলেন, “আহা, তোমার কথা শুনে বড়ো আনন্দ হল। আমি তো ওই কথাই বলি। এক মানুষের সঙ্গে আর-এক মানুষের রূপ গুণ স্বভাব কিছুই মেলে না, তবু তো সেজন্যে দুই মানুষের মিলনে বাধে না— আর মত বিশ্বাস নিয়েই বা বাধবে কেন? মা, তুমি আমাকে বাঁচালে, আমি বিনয়ের জন্যে বড়ো ভাবছিলুম। ওর মন ও সমস্তই তোমাদের দিয়েছে সে আমি জানি— তোমাদের সঙ্গে সম্বন্ধে যদি ওর কোথাও কিছু ঘা লাগে সে তো বিনয় কোনোমতেই সইতে পারবে না। তাই ওকে বাধা দিতে আমার মনে যে কী-রকম বাজছিল সে অন্তর্যামীই জানেন। কিন্তু, ওর কী সৌভাগ্য! ওর এমন সংকট এমন সহজে কাটিয়ে দিলে, এ কি কম কথা! একটা কথা জিজ্ঞাসা করি, পরেশবাবুর সঙ্গে কি এ কথা কিছু হয়েছে?”

ললিতা লজ্জা চাপিয়া কহিল, “না, হয় নি। কিন্তু আমি জানি, তিনি সব কথা ঠিক বুঝবেন।”

আনন্দময়ী কহিলেন, “তাই যদি না বুঝবেন তবে এমন বুদ্ধি এমন মনের জোর তুমি পেলে কোথা থেকে? মা, আমি বিনয়কে ডেকে আনি, তার সঙ্গে নিজের মুখে তোমার বোঝাপড়া করে নেওয়া উচিত। এইবেলা আমি একটা কথা তোমাকে বলে নিই মা! বিনয়কে আমি এতটুকু বেলা থেকে দেখে আসছি— ও ছেলে এমন ছেলে যে, ওর জন্যে যত দুঃখই তোমরা স্বীকার করে নাও সে-সমস্ত দুঃখকেই ও সার্থক করবে এ আমি জোর করে বলছি। আমি কতদিন ভেবেছি বিনয়কে যে লাভ করবে এমন ভাগ্যবতী কে আছে। মাঝে মাঝে সম্বন্ধ এসেছে, কাউকে আমার পছন্দ হয় নি। আজ দেখতে পাচ্ছি ওরও ভাগ্য বড়ো কম নয়।”

এই বলিয়া আনন্দময়ী ললিতার চিবুক হইতে চুম্বন গ্রহণ করিয়া লইলেন ও বিনয়কে ডাকিয়া আনিলেন। কৌশলে লছমিয়াকে ঘরের মধ্যে বসাইয়া তিনি ললিতার আহারের আয়োজন উপলক্ষ্য করিয়া অন্যত্র চলিয়া গেলেন।

আজ আর ললিতা ও বিনয়ের মধ্যে সংকোচের অবকাশ ছিল না। তাহাদের উভয়ের জীবনে যে-একটি কঠিন সংকটের আবির্ভাব হইয়াছে তাহারই আহ্বানে তাহারা পরস্পরের সম্বন্ধকে সহজ করিয়া ও বড়ো করিয়া দেখিল— তাহাদের মাঝখানে কোনো আবেশের বাষ্প আসিয়া রঙিন আবরণ ফেলিয়া দিল না। তাহাদের দুই জনের হৃদয় যে মিলিয়াছে এবং তাহাদের দুই জীবনের ধারা গঙ্গাযমুনার মতো একটি পুণ্যতীর্থে এক হইবার জন্য আসন্ন হইয়াছে এ সম্বন্ধে কোনো আলোচনামাত্র না করিয়া এ কথাটি তাহারা বিনীত গম্ভীর ভাবে নীরবে অকুণ্ঠিতচিত্তে মানিয়া লইল। সমাজ তাহাদের দুই জনকে ডাকে নাই, কোনো মত তাহাদের দুই জনকে মেলায় নাই, তাহাদের বন্ধন কোনো কৃত্রিম বন্ধন নহে, এই কথা স্মরণ করিয়া তাহারা নিজেদের মিলনকে এমন একটি ধর্মের মিলন বলিয়া অনুভব করিল, যে ধর্ম অত্যন্ত বৃহৎ ভাবে সরল, যাহা কোনো ছোটো কথা লইয়া বিবাদ করে না, যাহাকে কোনো পঞ্চায়েতের পণ্ডিত বাধা দিতে পারে না। ললিতা তাহার মুখ-চক্ষু দীপ্তিমান করিয়া কহিল, 'আপনি যে হেঁট হইয়া নিজেকে খাটো করিয়া আমাকে গ্রহণ করিতে আসিবেন এ অগৌরব আমি সহ্য করিতে পারিব না। আপনি যেখানে আছেন সেইখানেই অবিচলিত হইয়া থাকিবেন এই আমি চাই।'

বিনয় কহিল, 'আপনার যেখানে প্রতিষ্ঠা আপনিও সেখানে স্থির থাকিবেন, কিছুমাত্র আপনাকে নড়িতে হইবে না। প্রীতি যদি প্রভেদকে স্বীকার করিতে না পারে, তবে জগতে কোনো প্রভেদ কোথাও আছে কেন?'

উভয়ে প্রায় বিশ মিনিট ধরিয়া যে কথাবার্তা কহিয়াছিল তাহার সারমর্মটুকু এই দাঁড়ায়। তাহারা হিন্দু কি ব্রাহ্ম এ কথা তাহারা ভুলিল, তাহারা যে দুই মানবাত্মা এই কথাই তাহাদের মধ্যে নিষ্কম্প প্রদীপশিখার মতো জ্বলিতে লাগিল।

৫৯

পরেশবাবু উপাসনার পর তাঁহার ঘরের সম্মুখের বারান্দায় স্তব্ধ হইয়া বসিয়া ছিলেন। সূর্য সদ্য অস্ত গিয়াছে।

এমন সময় ললিতাকে সঙ্গে লইয়া বিনয় সেখানে প্রবেশ করিল ও ভূমিষ্ঠ হইয়া প্রণাম করিয়া পরেশের পদধূলি লইল।

পরেশ উভয়কে এভাবে প্রবেশ করিতে দেখিয়া কিছু বিস্মিত হইলেন। কাছে বসিতে দিবার চৌকি ছিল না, তাই বলিলেন, "চলো, ঘরে চলো।"

বিনয় কহিল, "না, আপনি উঠবেন না।"

বলিয়া সেইখানে ভূমিতলেই বসিল। ললিতাও একটু সরিয়া পরেশের পায়ের কাছে বসিয়া পড়িল। বিনয় কহিল, "আমরা দুজনে একত্রে আপনার আশীর্বাদ নিতে এসেছি। সেই আমাদের জীবনের সত্যদীক্ষা হবে।"

পরেশবাবু বিস্মিত হইয়া তাহার মুখের দিকে চাহিয়া রহিলেন।

বিনয় কহিল, "বাঁধা নিয়মে বাঁধা কথায় সমাজে প্রতিজ্ঞাগ্রহণ আমি করব না। যে দীক্ষায় আমাদের দুজনের জীবন নত হয়ে সত্যবন্ধনে বদ্ধ হবে সেই দীক্ষা আপনার আশীর্বাদ। আমাদের দুজনেরই হৃদয় ভক্তিতে আপনারই পায়ের কাছে প্রণত হয়েছে— আমাদের যা মঙ্গল তা ঈশ্বর আপনার হাত দিয়েই দেবেন।"

পরেশবাবু কিছুক্ষণ কোনো কথা না বলিয়া স্থির হইয়া রহিলেন। পরে কহিলেন "বিনয়, তুমি তা হলে ব্রাহ্ম হবে না?"

বিনয় কহিল, "না।"

পরেশবাবু জিজ্ঞাসা করিলেন, "তুমি হিন্দুসমাজেই থাকতে চাও?"

বিনয় কহিল, "হাঁ।"

পরেশবাবু ললিতার মুখের দিকে চাহিলেন। ললিতা তাঁহার মনের ভাব বুঝিয়া কহিল, "বাবা, আমার যা ধর্ম তা আমার আছে এবং বরাবর থাকবে। আমার অসুবিধা হতে পারে, কষ্টও হতে পারে; কিন্তু যাদের সঙ্গে আমার মতের, এমন-কি আচরণের অমিল আছে, তাদের পর করে দিয়ে তফাতে না সরিয়ে রাখলে আমার ধর্মে বাধবে এ কথা আমি কোনোমতেই মনে করতে পারি নে।"

পরেশবাবু চুপ করিয়া রহিলেন। ললিতা কহিল, "আগে আমার মনে হত ব্রাহ্মসমাজই যেন একমাত্র জগৎ, এর বাইরে যেন সব ছায়া। ব্রাহ্মসমাজ থেকে বিচ্ছেদ যেন সমস্ত সত্য থেকে বিচ্ছেদ। কিন্তু এই কয় দিনে সে ভাব আমার একেবারে চলে গেছে।"

পরেশবাবু ম্লানভাবে একটু হাসিলেন।

ললিতা কহিল, "বাবা, আমি তোমাকে জানাতে পারি নে আমার কতবড়ো একটা পরিবর্তন হয়ে গেছে। ব্রাহ্মসমাজের মধ্যে আমি যে-সব লোক দেখছি তাদের অনেকের সঙ্গে আমার ধর্মমত এক হলেও তাদের সঙ্গে তো আমি কোনোমতেই এক নই— তবু ব্রাহ্মসমাজ ব'লে একটা নামের আশ্রয় নিয়ে তাদেরই আমি বিশেষ করে আপন বলব, আর পৃথিবীর অন্য সব লোককেই দূরে রেখে দেব, আজকাল আমি এর কোনো মানে বুঝতে পারি নে।"

পরেশবাবু তাঁহার বিদ্রোহী কন্যার পিঠে ধীরে ধীরে হাত বুলাইয়া কহিলেন, "ব্যক্তিগত কারণে মন যখন উত্তেজিত থাকে তখন কি বিচার ঠিক হয়? পূর্বপুরুষ থেকে সন্তানসন্ততি পর্যন্ত মানুষের যে একটা পূর্বাপরতা আছে তার মঙ্গল দেখতে গেলে সমাজের প্রয়োজন হয়— সে প্রয়োজন তো কৃত্রিম প্রয়োজন নয়। তোমাদের ভাবী বংশের মধ্যে যে দূরব্যাপী ভবিষ্যৎ রয়েছে তার ভার যার উপরে স্থাপিত, সেই তোমাদের সমাজ— তার কথা কি ভাববে না?"

বিনয় কহিল, "হিন্দুসমাজ তো আছে।"

পরেশবাবু কহিলেন; "হিন্দুসমাজ তোমাদের ভার যদি না নেয়, যদি না স্বীকার করে?"

বিনয় আনন্দময়ীর কথা স্মরণ করিয়া কহিল, "তাকে স্বীকার করাবার ভার আমাদের নিতে হবে। হিন্দুসমাজ তো বরাবরই নূতন নূতন সম্প্রদায়কে আশ্রয় দিয়েছে, হিন্দুসমাজ সকল ধর্মসম্প্রদায়েরই সমাজ হতে পারে।"

পরেশবাবু কহিলেন, "মুখের তর্কে একটা জিনিসকে এক রকম করে দেখানো যেতে পারে, কিন্তু কাজে সে-রকমটি পাওয়া যায় না। নইলে কেউ ইচ্ছা করে কি পুরাতন সমাজকে ছাড়তে পারে? যে সমাজ মানুষের ধর্মবোধকে বাহ্য আচারের বেড়ি দিয়ে একই জায়গায় বন্দী করে বসিয়ে রাখতে চায় তাকে মানতে গেলে নিজেদের চিরদিনের মতো কাঠের পুতুল করে রাখতে হয়।"

বিনয় কহিল, "হিন্দুসমাজের যদি সেই সংকীর্ণ অবস্থাই হয়ে থাকে তবে সেটা থেকে মুক্তি দেবার ভার আমাদের নিতে হবে; যেখানে ঘরের জানলা-দরজা বাড়িয়ে দিলেই ঘরে আলো-বাতাস আসে সেখানে কেউ রাগ করে পাকা বাড়ি ভূমিসাৎ করতে চায় না।"

ললিতা বলিয়া উঠিল, "বাবা, আমি এ-সমস্ত কথা বুঝতে পারি নে। কোনো সমাজের উন্নতির ভার নেবার জন্যে আমার কোনো সংকল্প নেই। কিন্তু চারি দিক থেকে এমন একটা অন্যায় আমাকে ঠেলা দিচ্ছে যে আমার প্রাণ যেন হাঁপিয়ে উঠছে। কোনো কারণেই এ-সমস্ত সহ্য করে মাথা নিচু করে থাকা আমার উচিত নয়। উচিত অনুচিতও আমি ভালো বুঝি নে— কিন্তু, বাবা, আমি পারব না।"

পরেশবাবু স্নিগ্ধস্বরে কহিলেন, "আরও কিছু সময় নিলে ভালো হয় না? এখন তোমার মন চঞ্চল আছে।"

ললিতা কহিল, "সময় নিতে আমার কোনো আপত্তি নেই। কিন্তু আমি নিশ্চয় জানি, অসত্য কথা ও অন্যায় অত্যাচার বেড়ে উঠতেই থাকবে। তাই আমার ভারি

ভয় হয়, অসহ্য হয়ে পাছে হঠাৎ এমন কিছু করে ফেলি যাতে তুমিও কষ্ট পাও। তুমি এ কথা মনে কোরো না বাবা, আমি কিছুই ভাবি নি। আমি বেশ করে চিন্তা করে দেখেছি যে, আমার যে-রকম সংস্কার ও শিক্ষা তাতে ব্রাহ্মসমাজের বাইরে হয়তো আমাকে অনেক সংকোচ ও কষ্ট স্বীকার করতে হবে; কিন্তু আমার মন কিছুমাত্র কুণ্ঠিত হচ্ছে না, বরঞ্চ মনের ভিতরে একটা জোর উঠছে, একটা আনন্দ হচ্ছে। আমার একটিমাত্র ভাবনা, বাবা, পাছে আমার কোনো কাজে তোমাকে কিছুমাত্র কষ্ট দেয়।"

এই বলিয়া ললিতা আস্তে আস্তে পরেশবাবুর পায়ে হাত বুলাইতে লাগিল।

পরেশবাবু ঈষৎ হাসিয়া কহিলেন, "মা, নিজের বুদ্ধির উপরেই যদি আমি একমাত্র নির্ভর করতুম তা হলে আমার ইচ্ছা ও মতের বিরোধে কোনো কাজ হলে দুঃখ পেতুম। তোমাদের মনে যে আবেগ উপস্থিত হয়েছে সেটা যে সম্পূর্ণ অমঙ্গল সে আমি জোর করে বলতে পারি নে। আমিও এক দিন বিদ্রোহ করে ঘর ছেড়ে বেরিয়ে এসেছিলুম, কোনো সুবিধা-অসুবিধার কথা চিন্তাই করি নি। সমাজের উপর আজকাল এই-যে ক্রমাগত ঘাতপ্রতিঘাত চলছে এতে বোঝা যাচ্ছে তাঁরই শক্তির কাজ চলছে। তিনি যে নানা দিক থেকে ভেঙে গ'ড়ে শোধন করে কোন্ জিনিসটাকে কী ভাবে দাঁড় করিয়ে তুলবেন আমি তার কী জানি! ব্রাহ্মসমাজই কি আর হিন্দুসমাজই কি, তিনি দেখছেন মানুষকে।"

এই বলিয়া পরেশবাবু মুহূর্তকালের জন্য চোখ বুজিয়া নিজের অন্তঃকরণের নিভৃতের মধ্যে নিজেকে যেন স্থির করিয়া লইলেন।

কিছুক্ষণ স্তব্ধ থাকিয়া পরেশবাবু কহিলেন, "দেখো বিনয়, ধর্মমতের সঙ্গে আমাদের দেশে সমাজ সম্পূর্ণ জড়িত হয়ে আছে, এইজন্যে আমাদের সমস্ত সামাজিক ক্রিয়াকর্মের সঙ্গে ধর্মানুষ্ঠানের যোগ আছে। ধর্মমতের গণ্ডির বাইরের লোককে সমাজের গণ্ডির মধ্যে কোনোমতে নেওয়া হবে না ব'লেই তার দ্বার রাখা হয় নি, সেটা তোমরা কেমন করে এড়াবে আমি তো ভেবে পাচ্ছি নে।"

ললিতা কথাটা ভালো বুঝিতে পারিল না, কারণ অন্য সমাজের প্রথার সহিত তাহাদের সমাজের প্রভেদ সে কোনোদিন প্রত্যক্ষ করে নাই। তাহার ধারণা ছিল, মোটের উপর আচার-অনুষ্ঠানে পরস্পরে খুব বেশি পার্থক্য নাই। বিনয়ের সঙ্গে তাহাদের অনৈক্য যেমন অনুভবগোচর নয়, সমাজে সমাজেও যেন সেইরূপ। বস্তুত হিন্দুবিবাহ-অনুষ্ঠানের মধ্যে তাহার পক্ষে যে বিশেষ কোনো বাধা আছে তাহা সে জানিতই না।

বিনয় কহিল, "শালগ্রাম রেখে আমাদের বিবাহ হয়, আপনি সেই কথা বলছেন?"

পরেশবাবু ললিতার দিকে একবার চাহিয়া কহিলেন, "হাঁ। ললিতা কি সেটা স্বীকার করতে পারবে?"

বিনয় ললিতার মুখের দিকে চাহিয়া দেখিল। বুঝিতে পারিল, ললিতার সমস্ত অন্তঃকরণ সংকুচিত হইয়া উঠিয়াছে।

ললিতা হৃদয়ের আবেগে এমন একটি স্থানে আসিয়া পড়িয়াছে যাহা তাহার পক্ষে সম্পূর্ণ অপরিচিত ও সংকটময়। ইহাতে বিনয়ের মনে অত্যন্ত একটি করুণা উপস্থিত হইল। সমস্ত আঘাত নিজের উপর লইয়া ইহাকে বাঁচাইতে হইবে। এত বড়ো তেজ পরাভূত হইয়া ফিরিয়া যাইবে সেও যেমন অসহ্য, জয়ী হইবার দুর্দম উৎসাহে এ যে মৃত্যুবাণ বুক পাতিয়া লইবে সেও তেমনি নিদারুণ। ইহাকে জয়ীও করিতে হইবে, ইহাকে রক্ষাও করিতে হইবে।

ললিতা মাথা নিচু করিয়া কিছুক্ষণ বসিয়া রহিল। তাহার পর এক বার মুখ তুলিয়া করুণচক্ষে বিনয়ের দিকে চাহিয়া কহিল, "আপনি কি সত্য-সত্য মনের সঙ্গে শালগ্রাম মানেন?"

বিনয় তৎক্ষণাৎ কহিল, "না, মানি নে। শালগ্রাম আমার পক্ষে দেবতা নয়, আমার পক্ষে একটা সামাজিক চিহ্নমাত্র।"

ললিতা কহিল, "মনে মনে যাকে চিহ্ন বলে জানেন, বাইরে তাকে তো দেবতা বলে স্বীকার করতে হয়?"

বিনয় পরেশের দিকে চাহিয়া কহিল, "শালগ্রাম আমি রাখব না।"

পরেশ চৌকি ছাড়িয়া উঠিয়া কহিলেন, "বিনয়, তোমরা সব কথা পরিষ্কার করে চিন্তা করে দেখছ না। তোমার একলার বা আর-কারও মতামত নিয়ে কথা হচ্ছে না। বিবাহ তো কেবল ব্যক্তিগত নয়, এটা একটা সামাজিক কার্য, সে কথা ভুললে চলবে কেন? তোমরা কিছুদিন সময় নিয়ে ভেবে দেখো, এখনই মত স্থির করে ফেলো না।"

এই বলিয়া পরেশ ঘর ছাড়িয়া বাগানে বাহির হইয়া গেলেন এবং সেখানে একলা পায়চারি করিতে লাগিলেন।

ললিতাও ঘর হইতে বাহির হইবার উপক্রম করিয়া একটু থামিল এবং বিনয়ের দিকে পশ্চাৎ করিয়া কহিল, "আমাদের ইচ্ছা যদি অন্যায় ইচ্ছা না হয় এবং সে ইচ্ছা যদি কোনো-একটা সমাজের বিধানের সঙ্গে আগাগোড়া না মিলে যায় তা হলেই আমাদের মাথা হেঁট করে ফিরে যেতে হবে এ আমি কোনোমতেই বুঝতে পারি নে। সমাজে মিথ্যা ব্যবহারের স্থান আছে আর স্থান নেই ন্যায়সংগত আচরণের?"

বিনয় ধীরে ধীরে ললিতার কাছে আসিয়া দাঁড়াইয়া কহিল, "আমি কোনো

সমাজকেই ভয় করি নে, আমরা দুজনে মিলে যদি সত্যকে আশ্রয় করি তা হলে আমাদের সমাজের তুল্য এতবড়ো সমাজ আর কোথায় পাওয়া যাবে ?"

বরদাসুন্দরী ঝড়ের মতো তাহাদের দুইজনার সম্মুখে আসিয়া কহিলেন, "বিনয়, শুনলুম নাকি তুমি দীক্ষা নেবে না ?"

বিনয় কহিল, "দীক্ষা আমি উপযুক্ত গুরুর কাছ থেকে নেব, কোনো সমাজের কাছ থেকে নেব না।"

বরদাসুন্দরী অত্যন্ত ক্রুদ্ধ হইয়া কহিলেন, "তোমাদের এ-সব ষড়যন্ত্র, এ সব প্রবঞ্চনার মানে কী ? 'দীক্ষা নেব' ভান ক'রে এই দুদিন আমাকে আর ব্রাহ্মসমাজ-সুদ্ধ লোককে ভুলিয়ে কাণ্ডটা কী করলে বলো দেখি ! ললিতার তুমি কী সর্বনাশ করতে বসেছ সে কথা একবার ভেবে দেখলে না !"

ললিতা কহিল, "বিনয়বাবুর দীক্ষায় তোমাদের ব্রাহ্মসমাজের সকলের তো সম্মতি নেই। কাগজে তো পড়ে দেখেছ। এমন দীক্ষা নেবার দরকার কী ?"

বরদাসুন্দরী কহিলেন, "দীক্ষা না নিলে বিবাহ হবে কী করে ?"

ললিতা কহিল, "কেন হবে না ?"

বরদাসুন্দরী কহিলেন, "হিন্দুমতে হবে নাকি ?"

বিনয় কহিল, "তা হতে পারে। যেটুকু বাধা আছে সে আমি দূর ক'রে দেব।"

বরদাসুন্দরীর মুখ দিয়া কিছুক্ষণ কথা বাহির হইল না। তাহার পরে রুদ্ধকণ্ঠে কহিলেন, "বিনয়, যাও, তুমি যাও ! এ বাড়িতে তুমি এসো না !"

৬০

গোরা যে আজ আসিবে সুচরিতা তাহা নিশ্চয় জানিত। ভোরবেলা হইতে তাহার বুকের ভিতরটা কাঁপিয়া উঠিতেছিল। সুচরিতার মনে গোরার আগমন-প্রত্যাশার আনন্দের সঙ্গে যেন একটা ভয় জড়িত ছিল। কেননা গোরা তাহাকে যে দিকে টানিতেছিল এবং আশৈশব তাহার জীবন আপনার শিকড় ও সমস্ত ডালপালা লইয়া যে দিকে বাড়িয়া উঠিয়াছে দুয়ের মধ্যে পদে পদে সংগ্রাম তাহাকে অস্থির করিয়াছিল।

তাই, কাল যখন মাসির ঘরে গোরা ঠাকুরকে প্রণাম করিল তখন সুচরিতার মনে যেন ছুরি বিঁধিল। নাহয় গোরা প্রণামই করিল, নাহয় গোরার এইরূপই বিশ্বাস, এ কথা বলিয়া সে কোনোমতেই নিজের মনকে শান্ত করিতে পারিল না।

গোরার আচরণে যখন সে এমন কিছু দেখে যাহার সঙ্গে তাহার ধর্মবিশ্বাসের মূলগত বিরোধ, তখন সুচরিতার মন ভয়ে কাঁপিতে থাকে। ঈশ্বর এ কী লড়াইয়ের মধ্যে তাহাকে ফেলিয়াছেন!

হরিমোহিনী নব্যমতাভিমানী সুচরিতাকে সুদৃষ্টান্ত দেখাইবার জন্য আজও গোরাকে তাঁহার ঠাকুরঘরে লইয়া গেলেন এবং আজও গোরা ঠাকুরকে প্রণাম করিল।

সুচরিতার বসিবার ঘরে গোরা নামিয়া আসিবামাত্রই সুচরিতা তাহাকে জিজ্ঞাসা করিল, "আপনি কি এই ঠাকুরকে ভক্তি করেন?"

গোরা একটু যেন অস্বাভাবিক জোরের সঙ্গে কহিল, "হাঁ, ভক্তি করি বৈকি।"

শুনিয়া সুচরিতা মাথা হেঁট করিয়া চুপ করিয়া বসিয়া রহিল। সুচরিতার সেই নম্র নীরব বেদনায় গোরা মনের মধ্যে একটা আঘাত পাইল। সে তাড়াতাড়ি কহিল, "দেখো, আমি তোমাকে সত্য কথা বলব। আমি ঠাকুরকে ভক্তি করি কিনা ঠিক বলতে পারি নে, কিন্তু আমি আমার দেশের ভক্তিকে ভক্তি করি। এতকাল ধরে সমস্ত দেশের পূজা যেখানে পৌঁচেছে আমার কাছে সে পূজনীয়। আমি কোনোমতেই খৃস্টান মিশনারির মতো সেখানে বিষদৃষ্টিপাত করতে পারি নে।"

সুচরিতা মনে মনে কী চিন্তা করিতে করিতে গোরার মুখের দিকে চাহিয়া রহিল। গোরা কহিল, "আমার কথা ঠিকমতো বোঝা তোমার পক্ষে খুব কঠিন সে আমি জানি। কেননা, সম্প্রদায়ের ভিতরে মানুষ হয়ে এ-সব জিনিসের প্রতি সহজ দৃষ্টিপাত করবার শক্তি তোমাদের চলে গিয়েছে। তুমি যখন তোমার মাসির ঘরে ঠাকুরকে দেখ তুমি কেবল পাথরকেই দেখ, আমি তোমার মাসির ভক্তিপূর্ণ করুণ হৃদয়কেই দেখি। সে দেখে আমি কি আর রাগ করতে পারি, অবজ্ঞা করতে পারি! তুমি কি মনে কর ওই হৃদয়ের দেবতা পাথরের দেবতা!"

সুচরিতা কহিল, "ভক্তি কি করলেই হল? কাকে ভক্তি করছি কিছুই বিচার করতে হবে না?"

গোরা মনের মধ্যে একটু উত্তেজিত হইয়া কহিল, "অর্থাৎ, তুমি মনে করছ একটা সীমাবদ্ধ পদার্থকে ঈশ্বর বলে পূজা করা ভ্রম। কিন্তু কেবল দেশকালের দিক থেকেই কি সীমা নির্ণয় করতে হবে? মনে করো ঈশ্বরের সম্বন্ধে কোনো একটি শাস্ত্রের বাক্য স্মরণ করলে তোমার খুব ভক্তি হয়; সেই বাক্যটি যে পাতায় লেখা আছে সেই পাতাটা মেপে, তার অক্ষর কয়টা গুনেই কি তুমি সেই বাক্যের মহত্ত্ব স্থির করবে? ভাবের অসীমতা বিস্তৃতির অসীমতার চেয়ে যে ঢের বড়ো জিনিস। চন্দ্রসূর্যতারাখচিত অনন্ত আকাশের চেয়ে ওই এতটুকু ঠাকুরটি যে তোমার মাসির কাছে যথার্থ অসীম।

পরিমাণগত অসীমকে তুমি অসীম বল, সেই জন্যেই চোখ বুজে তোমাকে অসীমের কথা ভাবতে হয়, জানি নে তাতে কোনো ফল পাও কিনা। কিন্তু হৃদয়ের অসীমকে চোখ মেলে এতটুকু পদার্থের মধ্যেও পাওয়া যায়। তাই যদি না পাওয়া যেত তবে তোমার মাসির যখন সংসারের সমস্ত সুখ নষ্ট হয়ে গেল তখন তিনি ওই ঠাকুরটিকে এমন করে আঁকড়ে ধরতে পারতেন কি? হৃদয়ের অত বড়ো শূন্যতা কি খেলাচ্ছলে এক টুকরো পাথর দিয়ে ভরানো যায়? ভাবের অসীমতা না হলে মানুষের হৃদয়ের ফাঁকা ভরে না।"

এমন সকল সূক্ষ্ম তর্কের উত্তর দেওয়া সুচরিতার অসাধ্য, অথচ ইহাকে সত্য বলিয়া মানিয়া যাওয়াও তাহার পক্ষে একেবারে অসম্ভব। এইজন্য কেবল ভাষাহীন প্রতিকারহীন বেদনা তাহার মনে বাজিতে থাকে।

বিরুদ্ধপক্ষের সহিত তর্ক করিবার সময় গোরার মনে কোনোদিন এতটুকু দয়ার সঞ্চার হয় নাই। বরঞ্চ এ সম্বন্ধে শিকারি জন্তুর মতো তাহার মনে একটা কঠোর হিংস্রতা ছিল। কিন্তু সুচরিতার নিরুত্তর পরাভবে আজ তাহার মন কেমন ব্যথিত হইতে লাগিল। সে কণ্ঠস্বরকে কোমল করিয়া কহিল, "তোমাদের ধর্মমতের বিরুদ্ধে আমি কোনো কথা বলতে চাই নে। আমার কথাটুকু কেবল এই, তুমি যাকে ঠাকুর বলে নিন্দা করছ সেই ঠাকুরটি যে কী তা শুধু চোখে দেখে জানাই যায় না; তাতে যার মন স্থির হয়েছে, হৃদয় তৃপ্ত হয়েছে, যার চরিত্র আশ্রয় পেয়েছে, সেই জানে সে ঠাকুর মৃন্ময় কি চিন্ময়, সসীম কি অসীম। আমি তোমাকে বলছি, আমাদের দেশের কোনো ভক্তই সসীমের পূজা করে না— সীমার মধ্যে সীমাকে হারিয়ে ফেলা ওই তো তাদের ভক্তির আনন্দ।"

সুচরিতা কহিল, "কিন্তু সবাই তো ভক্ত নয়।"

গোরা কহিল, "যে ভক্ত নয় সে কিসের পূজা করে তাতে কার কী আসে যায়? ব্রাহ্মসমাজে যে লোক ভক্তিহীন সে কী করে? তার সমস্ত পূজা অতলস্পর্শ শূন্যতার মধ্যে গিয়ে পড়ে। না, শূন্যতার চেয়ে ভয়ানক— দলাদলিই তার দেবতা, অহংকারই তার পুরোহিত। এই রক্তপিপাসু দেবতার পূজা তোমাদের সমাজে কি কখনো দেখ নি?"

এই কথার কোনো উত্তর না দিয়া সুচরিতা গোরাকে জিজ্ঞাসা করিল, "ধর্মসম্বন্ধে আপনি এই যা-সব বলছেন এ কি আপনি নিজের অভিজ্ঞতার থেকে বলছেন?"

গোরা ঈষৎ হাসিয়া কহিল, "অর্থাৎ, তুমি জানতে চাও, আমি কোনোদিনই ঈশ্বরকে চেয়েছি কিনা। না, আমার মন ও দিকেই যায় নি।"

সুচরিতার পক্ষে এ কথা খুশি হইবার কথা নহে, কিন্তু তবু তাহার মন যেন হাঁপ

ছাড়িয়া বাঁচিল। এইখানে জোর করিয়া কোনো কথা বলিবার অধিকার যে গোরার নাই ইহাতে সে একপ্রকার নিশ্চিন্ত হইল।

গোরা কহিল, "কাউকে ধর্মশিক্ষা দিতে পারি এমন দাবি আমার নেই। কিন্তু আমার দেশের লোকের ভক্তিকে তোমরা যে উপহাস করবে এও আমি কোনোদিন সহ্য করতে পারব না। তুমি তোমার দেশের লোককে ডেকে বলছ— তোমরা মূঢ়, তোমরা পৌত্তলিক। আমি তাদের সবাইকে আহ্বান করে জানাতে চাই— না, তোমরা মূঢ় নও, তোমরা পৌত্তলিক নও, তোমরা জ্ঞানী, তোমরা ভক্ত। আমাদের ধর্মতত্ত্বে যে মহত্ত্ব আছে, ভক্তিতত্ত্বে যে গভীরতা আছে, শ্রদ্ধাপ্রকাশের দ্বারা সেইখানেই আমার দেশের হৃদয়কে আমি জাগ্রত করতে চাই; যেখানে তার সম্পদ আছে সেইখানে তার অভিমানকে আমি উদ্যত করে তুলতে চাই। আমি তার মাথা হেঁট করে দেব না; নিজের প্রতি তার ধিক্‌কার জন্মিয়ে নিজের সত্যের প্রতি তাকে অন্ধ করে তুলব না, এই আমার পণ। তোমার কাছেও আজ আমি এইজন্যেই এসেছি। তোমাকে দেখে অবধি একটি নূতন কথা দিনরাত্রি আমার মাথায় ঘুরছে। এতদিন সে কথা আমি ভাবি নি। কেবলই আমার মনে হচ্ছে— কেবল পুরুষের দৃষ্টিতেই তো ভারতবর্ষ সম্পূর্ণ প্রত্যক্ষ হবেন না। আমাদের মেয়েদের চোখের সামনে যেদিন আবির্ভূত হবেন সেইদিনই তাঁর প্রকাশ পূর্ণ হবে। তোমার সঙ্গে একসঙ্গে একদৃষ্টিতে আমি আমার দেশকে সম্মুখে দেখব এই একটি আকাঙ্ক্ষা যেন আমাকে দগ্ধ করছে। আমার ভারতবর্ষের জন্য আমি পুরুষ তো কেবলমাত্র খেটে মরতে পারি— কিন্তু তুমি না হলে প্রদীপ জেলে তাঁকে বরণ করবে কে? ভারতবর্ষের সেবা সুন্দর হবে না, তুমি যদি তাঁর কাছ থেকে দূরে থাক।"

হায়, কোথায় ছিল ভারতবর্ষ! কোন্‌ সুদূরে ছিল সুচরিতা! কোথা হইতে আসিল ভারতবর্ষের এই সাধক, এই ভাবে-ভোলা তাপস! সকলকে ঠেলিয়া কেন সে তাহারই পাশে আসিয়া দাঁড়াইল! সকলকে ছাড়িয়া কেন সে তাহাকেই আহ্বান করিল! কোনো সংশয় করিল না, বাধা মানিল না। বলিল— 'তোমাকে নহিলে চলিবে না, তোমাকে লইবার জন্য আসিয়াছি, তুমি নির্বাসিত হইয়া থাকিলে যজ্ঞ সম্পূর্ণ হইবে না।' সুচরিতার দুই চক্ষু দিয়া ঝর্‌ ঝর্‌ করিয়া জল পড়িতে লাগিল, কেন তাহা সে বুঝিতে পারিল না।

গোরা সুচরিতার মুখের দিকে চাহিল। সেই দৃষ্টির সম্মুখে সুচরিতা তাহার অশ্রুবিগলিত দুই চক্ষু নত করিল না। চিন্তাবিহীন শিশিরমণ্ডিত ফুলের মতো তাহা নিতান্ত আত্মবিস্মৃতভাবে গোরার মুখের দিকে ফুটিয়া রহিল।

সুচরিতার সেই সংকোচবিহীন সংশয়বিহীন অশ্রুধারাপ্লাবিত দুই চক্ষুর সম্মুখে, ভূমিকম্পে পাথরের রাজপ্রাসাদ যেমন টলে তেমনি করিয়া গোরার সমস্ত প্রকৃতি যেন টলিতে লাগিল। গোরা প্রাণপণ বলে আপনাকে সম্বরণ করিয়া লইবার জন্য মুখ ফিরাইয়া জানালার বাহিরের দিকে চাহিল। তখন সন্ধ্যা হইয়া গিয়াছে। গলির রেখা সংকীর্ণ হইয়া যেখানে বড়ো রাস্তায় পড়িয়াছে সেখানে খোলা আকাশে কালো পাথরের মতো অন্ধকারের উপর তারা দেখা যাইতেছে। সেই আকাশখণ্ড, সেই ক'টি তারা গোরার মনকে আজ কোথায় বহন করিয়া লইয়া গেল— সংসারের সমস্ত দাবি হইতে, এই অভ্যস্ত পৃথিবীর প্রতিদিনের সুনির্দিষ্ট কর্মপদ্ধতি হইতে কত দূরে! রাজ্যসাম্রাজ্যের কত উত্থানপতন, যুগযুগান্তরের কত প্রয়াস ও প্রার্থনাকে বহুদূরে অতিক্রম করিয়া ওইটুকু আকাশ এবং ওই ক'টি তারা সম্পূর্ণ নির্লিপ্ত হইয়া অপেক্ষা করিয়া আছে; অথচ, অতলস্পর্শ গভীরতার মধ্য হইতে এক হৃদয় যখন আর-এক হৃদয়কে আহ্বান করে তখন নিভৃত জগৎপ্রান্তের সেই বাক্যহীন ব্যাকুলতা যেন ওই দূর আকাশ এবং দূর তারাকে স্পন্দিত করিতে থাকে। কর্মরত কলিকাতার পথে গাড়ি-ঘোড়া ও পথিকের চলাচল এই মুহূর্তে গোরার চক্ষে ছায়াছবির মতো বস্তুহীন হইয়া গেল— নগরের কোলাহল কিছুই তাহার কাছে আর পৌঁছিল না। নিজের হৃদয়ের দিকে চাহিয়া দেখিল— সেও ওই আকাশের মতো নিস্তব্ধ, নিভৃত, অন্ধকার, এবং সেখানে জলে-ভরা দুইটি সরল সকরুণ চক্ষু নিমেষ হারাইয়া যেন অনাদিকাল হইতে অনন্তকালের দিকে তাকাইয়া আছে।

হরিমোহিনীর কণ্ঠ শুনিয়া গোরা চমকিয়া উঠিয়া মুখ ফিরাইল।

"বাবা, কিছু মিষ্টিমুখ করে যাও।"

গোরা তাড়াতাড়ি বলিয়া উঠিল, "আজ কিন্তু নয়। আজ আমাকে মাপ করতে হবে— আমি এখনই যাচ্ছি।"

বলিয়া গোরা আর-কোনো কথার অপেক্ষা না করিয়া দ্রুতবেগে বাহির হইয়া চলিয়া গেল।

হরিমোহিনী বিস্মিত হইয়া সুচরিতার মুখের দিকে চাহিলেন। সুচরিতা ঘর হইতে বাহির হইয়া গেল। হরিমোহিনী মাথা নাড়িয়া ভাবিতে লাগিলেন— এ আবার কী কাণ্ড!

অনতিকাল পরেই পরেশবাবু আসিয়া উপস্থিত হইলেন। সুচরিতার ঘরে সুচরিতাকে দেখিতে না পাইয়া হরিমোহিনীকে গিয়া জিজ্ঞাসা করিলেন, "রাধারানী কোথায়?"

হরিমোহিনী বিরক্তির কণ্ঠে কহিলেন, "কী জানি, এতক্ষণ তো গৌরমোহনের সঙ্গে বসবার ঘরে আলাপ চলছিল, তার পরে এখন বোধ হয় ছাতে একলা পায়চারি হচ্ছে।"

পরেশ আশ্চর্য হইয়া জিজ্ঞাসা করিলেন, "এই ঠাণ্ডায় এত রাত্রে ছাতে?"

হরিমোহিনী কহিলেন, "একটু ঠাণ্ডা হয়েই নিক। এখনকার মেয়েদের ঠাণ্ডায় অপকার হবে না।"

হরিমোহিনীর মন আজ খারাপ হইয়া গিয়াছে বলিয়া তিনি রাগ করিয়া সুচরিতাকে খাইতে ডাকেন নাই। সুচরিতারও আজ সময়ের জ্ঞান ছিল না।

হঠাৎ স্বয়ং পরেশবাবুকে ছাতে আসিতে দেখিয়া সুচরিতা অত্যন্ত লজ্জিত হইয়া উঠিল। কহিল, বাবা, চলো, নীচে চলো, তোমার ঠাণ্ডা লাগবে।"

ঘরে আসিয়া প্রদীপের আলোকে পরেশের উদ্‌বিগ্ন মুখ দেখিয়া সুচরিতার মনে খুব একটা ঘা লাগিল। এতদিন যিনি পিতৃহীনার পিতা এবং গুরু ছিলেন, আশৈশবের সমস্ত বন্ধন বিচ্ছিন্ন করিয়া তাঁহার কাছ হইতে কে আজ সুচরিতাকে দূরে টানিয়া লইয়া যাইতেছে? সুচরিতা কিছুতেই যেন নিজেকে ক্ষমা করিতে পারিল না। পরেশ ক্লান্তভাবে চৌকিতে বসিলে পর দুর্নিবার অশ্রুকে গোপন করিবার জন্য সুচরিতা তাঁহার চৌকির পশ্চাতে দাঁড়াইয়া ধীরে ধীরে তাঁহার পক্ককেশের মধ্যে অঙ্গুলি চালনা করিয়া দিতে লাগিল।

পরেশ কহিলেন, "বিনয় দীক্ষা গ্রহণ করতে অসম্মত হয়েছেন।"

সুচরিতা কোনো উত্তর করিল না। পরেশ কহিলেন, "বিনয়ের দীক্ষাগ্রহণের প্রস্তাবে আমার মনে যথেষ্ট সংশয় ছিল, সেইজন্যে আমি এতে বিশেষ ক্ষুণ্ণ হই নি— কিন্তু ললিতার কথার ভাবে বুঝতে পারছি দীক্ষা না হলেও বিনয়ের সঙ্গে বিবাহে সে কোনো বাধা অনুভব করছে না।"

সুচরিতা হঠাৎ খুব জোরের সহিত বলিয়া উঠিল, "না বাবা, সে কখনোই হতে পারবে না। কিছুতেই না।"

সুচরিতা সচরাচর এমন অনাবশ্যক ব্যগ্রতা প্রকাশ করিয়া কথা কয় না, সেইজন্য তাহার কণ্ঠস্বরে এই আকস্মিক আবেগের প্রবলতায় পরেশ মনে মনে একটু আশ্চর্য হইলেন এবং জিজ্ঞাসা করিলেন, "কী হতে পারবে না?"

সুচরিতা কহিল, "বিনয় ব্রাহ্ম না হলে কোন্ মতে বিয়ে হবে?"

পরেশ কহিলেন, "হিন্দুমতে।"

সুচরিতা সবেগে ঘাড় নাড়িয়া কহিল, "না না, আজকাল এ-সব কী কথা হচ্ছে?

এমন কথা মনেও আনা উচিত নয়। শেষকালে ঠাকুরপুজো করে ললিতার বিয়ে হবে! এ কিছুতেই হতে দিতে পারব না!"

গোরা না কি সুচরিতার মন টানিয়া লইয়াছে, তাই সে আজ হিন্দুমতে বিবাহের কথায় এমন একটা অস্বাভাবিক আক্ষেপ প্রকাশ করিতেছে। এই আক্ষেপের ভিতরকার আসল কথাটা এই যে, পরেশকে সুচরিতা এক জায়গায় দৃঢ় করিয়া ধরিয়া বলিতেছে— 'তোমাকে ছাড়িব না, আমি এখনো তোমার সমাজের, তোমার মতের, তোমার শিক্ষার বন্ধন কোনোমতেই ছিঁড়িতে দিব না।'

পরেশ কহিলেন, "বিবাহ-অনুষ্ঠানে শালগ্রামের সংস্রব বাদ দিতে বিনয় রাজি হয়েছে।"

সুচরিতা চৌকির পিছন হইতে আসিয়া পরেশের সম্মুখে চৌকি লইয়া বসিল। পরেশ তাহাকে জিজ্ঞাসা করিলেন, "এতে তুমি কী বল?"

সুচরিতা একটু চুপ করিয়া কহিল, "আমাদের সমাজ থেকে ললিতাকে তা হলে বেরিয়ে যেতে হবে।"

পরেশ কহিলেন, "এই কথা নিয়ে আমাকে অনেক চিন্তা করতে হয়েছে। কোনো মানুষের সঙ্গে সমাজের যখন বিরোধ বাধে তখন দুটো কথা ভেবে দেখবার আছে, দুই পক্ষের মধ্যে ন্যায় কোন্ দিকে এবং প্রবল কে। সমাজ প্রবল তাতে সন্দেহ নেই, অতএব বিদ্রোহীকে দুঃখ পেতে হবে। ললিতা বারম্বার আমাকে বলছে, দুঃখ স্বীকার করতে সে যে শুধু প্রস্তুত তা নয়, এতে সে আনন্দ বোধ করছে। এ কথা যদি সত্য হয় তা হলে অন্যায় না দেখলে আমি তাকে বাধা দেব কী করে?"

সুচরিতা কহিল, "কিন্তু, বাবা, এ কী-রকম হবে!"

পরেশ কহিলেন, "জানি এতে একটা সংকট উপস্থিত হবে। কিন্তু ললিতার সঙ্গে বিনয়ের বিবাহে যখন দোষ কিছু নেই, এমন-কি, সেটা উচিত, তখন সমাজে যদি বাধে তবে সে বাধা মানা কর্তব্য নয় ব'লে আমার মন বলছে। মানুষকেই সমাজের খাতিরে সংকুচিত হয়ে থাকতে হবে এ কথা কখনোই ঠিক নয়— সমাজকেই মানুষের খাতিরে নিজেকে কেবলই প্রশস্ত করে তুলতে হবে। সেজন্যে যারা দুঃখ স্বীকার করতে রাজি আছে আমি তো তাদের নিন্দা করতে পারব না।"

সুচরিতা কহিল, "বাবা, এতে তোমাকেই সব চেয়ে বেশি দুঃখ পেতে হবে।"

পরেশ কহিলেন, "সে কথা ভাববার কথাই নয়।"

সুচরিতা জিজ্ঞাসা করিল, "বাবা, তুমি কি সম্মতি দিয়েছ?"

পরেশ কহিলেন, "না, এখনো দিই নি। কিন্তু দিতেই হবে। ললিতা যে পথে

যাচ্ছে সে পথে আমি ছাড়া কে তাকে আশীর্বাদ করবে আর ঈশ্বর ছাড়া কে তার সহায় আছেন ?”

পরেশবাবু যখন চলিয়া গেলেন তখন সুচরিতা স্তম্ভিত হইয়া বসিয়া রহিল। সে জানিত পরেশ ললিতাকে মনে মনে কত ভালোবাসেন, সেই ললিতা বাঁধা পথ ছাড়িয়া দিয়া এতবড়ো একটা অনির্দেশ্যের মধ্যে প্রবেশ করিতে চলিয়াছে ইহাতে তাঁহার মন যে কত উদ্‌বিগ্ন তাহা তাহার বুঝিতে বাকি ছিল না— তৎসত্ত্বে এই বয়সে তিনি এমন একটা বিপ্লবে সহায়তা করিতে চলিয়াছেন, অথচ ইহার মধ্যে বিক্ষোভ কতই অল্প! নিজের জোর তিনি কোথাও কিছুমাত্র প্রকাশ করেন নাই, কিন্তু তাঁহার মধ্যে কতবড়ো একটা জোর অনায়াসেই আত্মগোপন করিয়া আছে!

পূর্বে হইলে পরেশের প্রকৃতির এই পরিচয় তাহার কাছে বিচিত্র বলিয়া ঠেকিত না, কেননা পরেশকে শিশুকাল হইতেই তো সে দেখিয়া আসিতেছে। কিন্তু আজই কিছুক্ষণ পূর্বেই নাকি সুচরিতার সমস্ত অন্তঃকরণ গোরার অভিঘাত সহ্য করিয়াছে, সেইজন্য এই দুই শ্রেণীর স্বভাবের সম্পূর্ণ পার্থক্য সে মনে মনে সুস্পষ্ট অনুভব না করিয়া থাকিতে পারিল না। গোরার কাছে তাহার নিজের ইচ্ছা কী প্রচণ্ড! এবং সেই ইচ্ছাকে সবেগে প্রয়োগ করিয়া সে অন্যকে কেমন করিয়া অভিভূত করিয়া ফেলে! গোরার সহিত যে-কেহ যে-কোনো সম্বন্ধ স্বীকার করিবে গোরার ইচ্ছার কাছে তাহাকে নত হইতে হইবে। সুচরিতা আজ নত হইয়াছে এবং নত হইয়া আনন্দও পাইয়াছে, আপনাকে বিসর্জন করিয়া একটা বড়ো জিনিস পাইয়াছে বলিয়া অনুভব করিয়াছে, কিন্তু তবু আজ পরেশ যখন তাহার ঘরের দীপালোক হইতে ধীরপদে চিন্তানত মস্তকে বাহিরের অন্ধকারে চলিয়া গেলেন তখন যৌবনতেজোদীপ্ত গোরার সঙ্গে বিশেষভাবে তুলনা করিয়াই সুচরিতা অন্তরের ভক্তি-পুষ্পাঞ্জলি বিশেষ করিয়া পরেশের চরণে সমর্পণ করিল এবং কোলের উপর দুই করতল জুড়িয়া অনেক ক্ষণ পর্যন্ত শান্ত হইয়া চিত্রার্পিতের মতো বসিয়া রহিল।

৬১

আজ সকাল হইতে গোরার ঘরে খুব একটা আন্দোলন উঠিয়াছে। প্রথমে মহিম তাঁহার হুঁকা টানিতে টানিতে আসিয়া গোরাকে জিজ্ঞাসা করিলেন, “তা হলে, এতদিন পরে বিনয় শিকলি কাটল বুঝি ?”

গোরা কথাটা বুঝিতে পারিল না, মহিমের মুখের দিকে চাহিয়া রহিল। মহিম

কহিলেন, "আমাদের কাছে আর ভাঁড়িয়ে কী হবে বল? তোমার বন্ধুর খবর তো আর চাপা রইল না— ঢাক বেজে উঠেছে। এই দেখো-না।"

বলিয়া মহিম গোরার হাতে একখানা বাংলা খবরের কাগজ দিলেন। তাহাতে অদ্য রবিবারে বিনয়ের ব্রাহ্মসমাজে দীক্ষাগ্রহণের সংবাদ উপলক্ষ্য করিয়া এক তীব্র প্রবন্ধ বাহির হইয়াছে। গোরা যখন জেলে ছিল সেই সময়ে ব্রাহ্মসমাজের কন্যাদায়গ্রস্ত কোনো কোনো বিশিষ্ট সভ্য এই দুর্বলচিত্ত যুবককে গোপন প্রলোভনে বশ করিয়া সনাতন হিন্দুসমাজ হইতে বিচ্ছিন্ন করিয়া লইয়াছে বলিয়া লেখক তাঁহার রচনায় বিস্তর কটুভাষা বিস্তার করিয়াছেন।

গোরা যখন বলিল সে এ সংবাদ জানে না তখন মহিম প্রথমে বিশ্বাস করিলেন না, তার পরে বিনয়ের এই গভীর ছদ্মব্যবহারে বার বার বিস্ময় প্রকাশ করিতে লাগিলেন। এবং বলিয়া গেলেন, স্পষ্টবাক্যে শশিমুখীকে বিবাহে সম্মতি দিয়া তাহার পরেও যখন বিনয় কথা নড়চড় করিতে লাগিল তখনই আমাদের বোঝা উচিত ছিল তাহার সর্বনাশের সূত্রপাত হইয়াছে।

অবিনাশ হাঁপাইতে হাঁপাইতে আসিয়া কহিল, "গৌরমোহনবাবু, এ কী কাণ্ড! এ যে আমাদের স্বপ্নের অগোচর! বিনয়বাবুর শেষকালে—"

অবিনাশ কথা শেষ করিতেই পারিল না। বিনয়ের এই লাঞ্ছনায় তাহার মনে এত আনন্দ বোধ হইতেছিল যে, দুশ্চিন্তার ভান করা তাহার পক্ষে দুরূহ হইয়া উঠিয়াছিল।

দেখিতে দেখিতে গোরার দলের প্রধান প্রধান সকল লোকই আসিয়া জুটিল। বিনয়কে লইয়া তাহাদের মধ্যে খুব একটা উত্তেজনাপূর্ণ আলোচনা চলিতে লাগিল। অধিকাংশ লোকই একবাক্যে বলিল— বর্তমান ঘটনায় বিস্ময়ের বিষয় কিছুই নাই, কারণ বিনয়ের ব্যবহারে তাহারা বরাবরই একটা দ্বিধা এবং দুর্বলতার লক্ষণ দেখিয়া আসিয়াছে, বস্তুত তাহাদের দলের মধ্যে বিনয় কোনোদিনই কায়মনোবাক্যে আত্মসমর্পণ করে নাই। অনেকেই কহিল— বিনয় গোড়া হইতেই নিজেকে কোনোক্রমে গৌরমোহনের সমকক্ষ বলিয়া চালাইয়া দিতে চেষ্টা করিত ইহা তাহাদের অসহ্য বোধ হইত। অন্য সকলে যেখানে ভক্তির সংকোচে গৌরমোহনের সহিত যথোচিত দূরত্ব রক্ষা করিয়া চলিত সেখানে বিনয় গায়ে পড়িয়া গোরার সঙ্গে এমন একটা মাখামাখি করিত যেন সে আর-সকলের সঙ্গে পৃথক এবং গোরার ঠিক সমশ্রেণীর লোক, গোরা তাহাকে স্নেহ করিত বলিয়াই তাহার এই অদ্ভুত স্পর্ধা সকলে সহ্য করিয়া যাইত— সেইপ্রকার অবাধ অহংকারেরই এইরূপ শোচনীয় পরিণাম হইয়া থাকে।

তাহারা কহিল— 'আমরা বিনয়বাবুর মতো বিদ্বান নই, আমাদের অত অত্যন্ত বেশি বুদ্ধিও নাই, কিন্তু বাপু, আমরা বরাবর যা-হয় একটা প্রিন্সিপ্‌ল্ ধরিয়া চলিয়াছি, আমাদের মনে এক মুখে আর নাই; আমাদের দ্বারা আজ এক-রকম কাল অন্য-রকম অসম্ভব— ইহাতে আমাদিগকে মূর্খ ই বল, নির্বোধই বল, আর যাই বল।'

গোরা এ-সব কথায় একটি কথাও যোগ করিল না, স্থির হইয়া বসিয়া রহিল।

বেলা হইয়া গেলে যখন একে একে সকলে চলিয়া গেল তখন গোরা দেখিল, বিনয় তাহার ঘরে প্রবেশ না করিয়া পাশের সিঁড়ি দিয়া উপরে চলিয়া যাইতেছে। গোরা তাড়াতাড়ি ঘর হইতে বাহির হইয়া আসিল; ডাকিল, "বিনয়!"

বিনয় সিঁড়ি হইতে নামিয়া গোরার ঘরে প্রবেশ করিতেই গোরা কহিল, "বিনয়, আমি কি না জেনে তোমার প্রতি কোনো অন্যায় করেছি, তুমি আমাকে যেন ত্যাগ করেছ বলে মনে হচ্ছে।"

আজ গোরার সঙ্গে একটা ঝগড়া বাধিবে এ কথা বিনয় আগেভাগেই স্থির করিয়া মনটাকে কঠিন করিয়াই আসিয়াছিল। এমন সময় বিনয় আসিয়া গোরার মুখ যখন বিমর্ষ দেখিল এবং তাহার কণ্ঠস্বরে একটা স্নেহের বেদনা যখন অনুভব করিল, তখন সে জোর করিয়া মনকে যে বাঁধিয়া আসিয়াছিল তাহা এক মুহূর্তেই ছিন্নবিচ্ছিন্ন হইয়া গেল।

সে বলিয়া উঠিল, "ভাই গোরা, তুমি আমাকে ভুল বুঝো না। জীবনে অনেক পরিবর্তন ঘটে, অনেক জিনিস ত্যাগ করতে হয়, কিন্তু তাই ব'লে বন্ধুত্ব কেন ত্যাগ করব।"

গোরা কিছুক্ষণ চুপ করিয়া থাকিয়া কহিল, "বিনয়, তুমি কি ব্রাহ্মসমাজে দীক্ষা গ্রহণ করেছ?"

বিনয় কহিল, "না গোরা, করি নি, এবং করবও না। কিন্তু সেটার উপর আমি কোনো জোর দিতে চাই নে।"

গোরা কহিল, "তার মানে কী?"

বিনয় কহিল, "তার মানে এই যে, আমি ব্রাহ্মধর্মে দীক্ষা নিলুম কি না-নিলুম, সেই কথাটাকে অত্যন্ত তুমুল করে তোলবার মতো মনের ভাব আমার এখন আর নেই।"

গোরা জিজ্ঞাসা করিল, "পূর্বেই বা মনের ভাব কী-রকম ছিল আর এখনই বা কী-রকম হয়েছে জিজ্ঞাসা করি।"

গোরার কথার স্বরে বিনয়ের মন আবার একবার যুদ্ধের জন্য কোমর বাঁধিতে

বসিল। সে কহিল, "আগে যখন শুনতুম কেউ ব্রাহ্ম হতে যাচ্ছে মনের মধ্যে খুব একটা রাগ হত, সে যেন বিশেষরূপ শাস্তি পায় এই আমার ইচ্ছা হত। কিন্তু এখন আমার তা হয় না। আমার মনে হয় মতকে মত দিয়ে, যুক্তিকে যুক্তি দিয়েই বাধা দেওয়া চলে, কিন্তু বুদ্ধির বিষয়কে ক্রোধ দিয়ে দণ্ড দেওয়া বর্বরতা।"

গোরা কহিল, "হিন্দু ব্রাহ্ম হচ্ছে দেখলে এখন আর রাগ হবে না, কিন্তু ব্রাহ্ম প্রায়শ্চিত্ত করে হিন্দু হতে যাচ্ছে দেখলে রাগে তোমার অঙ্গ জলতে থাকবে, পূর্বের সঙ্গে তোমার এই প্রভেদটা ঘটেছে।"

বিনয় কহিল, "এটা তুমি আমার উপর রাগ করে বলছ, বিচার করে বলছ না।"

গোরা কহিল, "আমি তোমার 'পরে শ্রদ্ধা করেই বলছি, এইরকম হওয়াই উচিত ছিল— আমি হলেও এইরকম হত। বহুরূপী যেরকম রঙ বদলায় ধর্মমত গ্রহণ ও ত্যাগ যদি সেইরকম আমাদের চামড়ার উপরকার জিনিস হত তা হলে কোনো কথাই ছিল না, কিন্তু সেটা মর্মের জিনিস বলেই সেটাকে হালকা করতে পারি নি। যদি কোনোরকম বাধা না থাকে, যদি দণ্ডের মাশুল না দিতে হয়, তা হলে গুরুতর বিষয়ে একটা মত- গ্রহণ বা পরিবর্তনের সময় মানুষ নিজের সমস্ত বুদ্ধিকে জাগাবে কেন? সত্যকে যথার্থ সত্য বলেই গ্রহণ করছি কিনা মানুষকে তার পরীক্ষা দেওয়া চাই। দণ্ড স্বীকার করতেই হবে। মূল্যটা এড়িয়ে রত্নটুকু পাবে সত্যের কারবার এমন শৌখিন কারবার নয়।"

তর্কের মুখে আর কোনো বল্‌গা রহিল না। কথার উপরে কথা বাণের উপরে বাণের মতো আসিয়া পড়িয়া পরস্পর সংঘাতে অগ্নিস্ফুলিঙ্গ বর্ষণ করিতে লাগিল।

অবশেষে অনেক ক্ষণ বাগ্‌যুদ্ধের পর বিনয় উঠিয়া দাঁড়াইয়া কহিল, "গোরা, তোমার এবং আমার প্রকৃতির মধ্যে একটা মূলগত প্রভেদ আছে। সেটা এতদিন কোনোমতে চাপা ছিল— যখনই মাথা তুলতে চেয়েছে আমিই তাকে নত করেছি, কেননা আমি জানতুম যেখানে তুমি কোনো পার্থক্য দেখ সেখানে তুমি সন্ধি করতে জান না, একেবারে তলোয়ার হাতে ছুটতে থাক। তাই তোমার বন্ধুত্বকে রক্ষা করতে গিয়ে আমি চিরদিনই নিজের প্রকৃতিকে খর্ব করে এসেছি। আজ বুঝতে পারছি এতে মঙ্গল হয় নি এবং মঙ্গল হতে পারে না।"

গোরা কহিল, "এখন তোমার অভিপ্রায় কী আমাকে খুলে বলো।"

বিনয় কহিল, "আজ আমি একলা দাঁড়ালুম। সমাজ ব'লে রাক্ষসের কাছে প্রতিদিন মানুষ-বলি দিয়ে কোনো মতে তাকে ঠাণ্ডা করে রাখতে হবে এবং যেমন

করে হোক তারই শাসনপাশ গলায় বেঁধে বেড়াতে হবে, তাতে প্রাণ থাক্ আর না-থাক্, এ আমি কোনোমতেই স্বীকার করতে পারব না।"

গোরা কহিল, "মহাভারতের সেই ব্রাহ্মণশিশুটির মতো খড়কে নিয়ে বকাসুর বধ করতে বেরোবে না কি?"

বিনয় কহিল, "আমার খড়কেতে বকাসুর মরবে কিনা তা জানি নে, কিন্তু আমাকে চিবিয়ে খেয়ে ফেলবার অধিকার যে তার আছে এ কথা আমি কোনোমতেই মানব না— যখন সে চিবিয়ে খাচ্ছে তখনো না।"

গোরা কহিল, "এ-সমস্ত তুমি রূপক দিয়ে কথা বলছ, বোঝা কঠিন হয়ে উঠছে।"

বিনয় কহিল, "বোঝা তোমার পক্ষে কঠিন নয়, মানাই তোমার পক্ষে কঠিন। মানুষ যেখানে স্বভাবত স্বাধীন, ধর্মত স্বাধীন, আমাদের সমাজ সেখানে তার খাওয়া-শোওয়া-বসাকেও নিতান্ত অর্থহীন বন্ধনে বেঁধেছে এ কথা তুমি আমার চেয়ে কম জান তা নয়; কিন্তু এই জবর্দস্তিকে তুমি জবর্দস্তির দ্বারাই মানতে চাও। আমি আজ বলছি, এখানে আমি কারও জোর মানব না। সমাজের দাবিকে আমি ততক্ষণ পর্যন্ত স্বীকার করব যতক্ষণ সে আমার উচিত দাবিকে রক্ষা করবে। সে যদি আমাকে মানুষ বলে গণ্য না করে, আমাকে কলের পুতুল করে বানাতে চায়, আমিও তাকে ফুলচন্দন দিয়ে পূজা করব না— লোহার কল বলেই গণ্য করব।"

গোরা কহিল, "অর্থাৎ, সংক্ষেপে, তুমি ব্রাহ্ম হবে?"

বিনয় কহিল, "না।"

গোরা কহিল, "ললিতাকে তুমি বিয়ে করবে?"

বিনয় কহিল, "হাঁ।"

গোরা জিজ্ঞাসা করিল, "হিন্দুবিবাহ?"

বিনয় কহিল, "হাঁ।"

গোরা। পরেশবাবু তাতে সম্মত আছেন?

বিনয়। এই তাঁর চিঠি।

গোরা পরেশের চিঠি দুই বার করিয়া পড়িল। তাহার শেষ অংশে ছিল—

'আমার ভালো মন্দ লাগার কোনো কথা তুলিব না, তোমাদের সুবিধা-অসুবিধার কোনো কথাও পাড়িতে চাই না। আমার মত-বিশ্বাস কী, আমার সমাজ কী, সে তোমরা জান, ললিতা ছেলেবেলা হইতে কী শিক্ষা পাইয়াছে এবং কী সংস্কারের মধ্যে মানুষ হইয়াছে তাও তোমাদের অবিদিত নাই। এ-সমস্তই জানিয়া শুনিয়া তোমাদের পথ তোমরা নির্বাচন করিয়া

লইয়াছ। আমার আর কিছুই বলিবার নাই। মনে করিয়ো না, আমি কিছুই না ভাবিয়া অথবা ভাবিয়া না পাইয়া হাল ছাড়িয়া দিয়াছি। আমার যতদূর শক্তি আমি চিন্তা করিয়াছি। ইহা বুঝিয়াছি তোমাদের মিলনকে বাধা দিবার কোনো ধর্মসংগত কারণ নাই, কেননা, তোমার প্রতি আমার সম্পূর্ণ শ্রদ্ধা আছে। এ স্থলে সমাজে যদি কোনো বাধা থাকে তবে তাহাকে স্বীকার করিতে তোমরা বাধ্য নও। আমার কেবল এইটুকুমাত্র বলিবার আছে, সমাজকে যদি তোমরা লঙ্ঘন করিতে চাও তবে সমাজের চেয়ে তোমাদিগকে বড়ো হইতে হইবে। তোমাদের প্রেম, তোমাদের সম্মিলিত জীবন, কেবল যেন প্রলয়শক্তির সূচনা না করে, তাহাতে সৃষ্টি ও স্থিতির তত্ত্ব থাকে যেন। কেবল এই একটা কাজের মধ্যে হঠাৎ একটা দুঃসাহসিকতা প্রকাশ করিলে চলিবে না, ইহার পরে তোমাদের জীবনের সমস্ত কাজকে বীরত্বের সূত্রে গাঁথিয়া তুলিতে হইবে— নহিলে তোমরা অত্যন্ত নামিয়া পড়িবে। কেননা, বাহির হইতে সমাজ তোমাদিগকে সর্বসাধারণের সমান ক্ষেত্রে আর বহন করিয়া রাখিবে না, তোমরা নিজের শক্তিতে এই সাধারণের চেয়ে বড়ো যদি না হও তবে সাধারণের চেয়ে তোমাদিগকে নামিয়া যাইতে হইবে। তোমাদের ভবিষ্যৎ শুভাশুভের জন্য আমার মনে যথেষ্ট আশঙ্কা রহিল। কিন্তু এই আশঙ্কার দ্বারা তোমাদিগকে বাধা দিবার কোনো অধিকার আমার নাই— কারণ, পৃথিবীতে যাহারা সাহস করিয়া নিজের জীবনের দ্বারা নব নব সমস্যার মীমাংসা করিতে প্রস্তুত হয় তাহারাই সমাজকে বড়ো করিয়া তুলে। যাহারা কেবলই বিধি মানিয়া চলে তাহারা সমাজকে বহন করে মাত্র, তাহাকে অগ্রসর করে না। অতএব আমার ভীরুতা আমার দুশ্চিন্তা লইয়া তোমাদের পথ আমি রোধ করিব না। তোমরা যাহা ভালো বুঝিয়াছ সমস্ত প্রতিকূলতার বিরুদ্ধে তাহা পালন করো, ঈশ্বর তোমাদের সহায় হউন। ঈশ্বর কোনো-এক অবস্থার মধ্যে তাঁহার সৃষ্টিকে শিকল দিয়া বাঁধিয়া রাখেন না, তাহাকে নব নব পরিণতির মধ্যে চির নবীন করিয়া জাগাইয়া তুলিতেছেন; তোমরা তাঁহার সেই উদ্‌বোধনের দূতরূপে নিজের জীবনকে মশালের মতো জ্বালাইয়া দুর্গম পথে অগ্রসর হইতে চলিয়াছ, যিনি বিশ্বের পথচালক তিনিই তোমাদিগকে পথ দেখান— আমার পথেই তোমাদিগকে চিরদিন চলিতে হইবে এমন অনুশাসন আমি প্রয়োগ করিতে পারিব না। তোমাদের বয়সে আমরাও এক দিন ঘাট হইতে রশি খুলিয়া ঝড়ের মুখে নৌকা ভাসাইয়া-

ছিলাম, কাহারও নিষেধ শুনি নাই। আজও তাহার জন্য অনুতাপ করি না। যদিই অনুতাপ করিবার কারণ ঘটিত তাহাতেই বা কী? মানুষ ভুল করিবে, ব্যর্থও হইবে, দুঃখও পাইবে, কিন্তু বসিয়া থাকিবে না, যাহা উচিত বলিয়া জানিবে তাহার জন্য আত্মসমর্পণ করিবে; এমনি করিয়াই পবিত্র-সলিলা সংসারনদীর স্রোত চিরদিন প্রবহমাণ হইয়া বিশুদ্ধ থাকিবে। ইহাতে মাঝে মাঝে ক্ষণকালের জন্য তীর ভাঙিয়া ক্ষতি করিতে পারে এই আশঙ্কা করিয়া চিরদিনের জন্য স্রোত বাঁধিয়া দিলে মারীকে আহ্বান করিয়া আনা হইবে— ইহা আমি নিশ্চয় জানি। অতএব, যে শক্তি তোমাদিগকে দুর্নিবার বেগে সুখ স্বচ্ছন্দতা ও সমাজবিধির বাহিরে আকর্ষণ করিয়া লইয়া চলিয়াছেন তাঁহাকেই ভক্তির সহিত প্রণাম করিয়া তাঁহারই হস্তে তোমাদের দুই জনকে সমর্পণ করিলাম, তিনিই তোমাদের জীবনে সমস্ত নিন্দাগ্লানি ও আত্মীয়বিচ্ছেদকে সার্থক করিয়া তুলুন। তিনিই তোমাদিগকে দুর্গম পথে আহ্বান করিয়াছেন, তিনিই তোমাদিগকে গম্যস্থানে লইয়া যাইবেন।'

গোরা এই চিঠি পড়িয়া কিছুক্ষণ চুপ করিয়া থাকিলে পর বিনয় কহিল, "পরেশবাবু তাঁর দিক থেকে যেমন সম্মতি দিয়েছেন, তেমনি তোমার দিক থেকেও গোরা তোমাকে সম্মতি দিতে হবে।"

গোরা কহিল, "পরেশবাবু সম্মতি দিতে পারেন, কেননা নদীর যে ধারা কূল ভাঙছে সেই ধারাই তাঁদের। আমি সম্মতি দিতে পারি নে, কেননা আমাদের ধারা কূলকে রক্ষা করে। আমাদের এই কূলে কত শতসহস্র বৎসরের অভ্রভেদী কীর্তি রয়েছে, আমরা কোনোমতেই বলতে পারব না এখানে প্রকৃতির নিয়মই কাজ করতে থাক্। আমাদের কূলকে আমরা পাথর দিয়েই বাঁধিয়ে রাখব, তাতে আমাদের নিন্দাই কর আর যাই কর। এ আমাদের পবিত্র প্রাচীন পুরী— এর উপরে বৎসরে বৎসরে নূতন মাটির পলি পড়বে আর চাষার দলে লাঙল নিয়ে এর জমি চষবে, এটা আমাদের অভিপ্রেত নয়, তাতে আমাদের যা লোকসান হয় হোক। এ আমাদের বাস করবার, এ চাষ করবার নয়। অতএব তোমাদের কৃষিবিভাগ থেকে আমাদের এই পাথরগুলোকে যখন কঠিন বলে নিন্দা কর তখন তাতে আমরা মর্মান্তিক লজ্জা বোধ করি নে।"

বিনয় কহিল, "অর্থাৎ, সংক্ষেপে, তুমি আমাদের এই বিবাহকে স্বীকার করবে না।"

গোরা কহিল, "নিশ্চয় করব না।"

বিনয় কহিল, "এবং—"

গোরা কহিল, "এবং তোমাদের ত্যাগ করব।"

বিনয় কহিল, "আমি যদি তোমার মুসলমান বন্ধু হতুম?"

গোরা কহিল, "তা হলে অন্য কথা হত। গাছের আপন ডাল ভেঙে প'ড়ে যদি পর হয়ে যায় তবে গাছ তাকে কোনোমতেই পূর্বের মতো আপন করে ফিরে নিতে পারে না, কিন্তু বাইরে থেকে যে লতা এগিয়ে আসে তাকে সে আশ্রয় দিতে পারে, এমন-কি, ঝড়ে ভেঙে পড়লে আবার তাকে তুলে নিতে কোনো বাধা থাকে না। আপন যখন পর হয় তখন তাকে সম্পূর্ণ ত্যাগ করা ছাড়া অন্য কোনো গতি নেই। সেইজন্যেই তো এত বিধিনিষেধ, এত প্রাণপণ টানাটানি।"

বিনয় কহিল, "সেইজন্যেই তো ত্যাগের কারণ অত হালকা এবং ত্যাগের বিধান অত সুলভ হওয়া উচিত ছিল না। হাত ভাঙলে আর জোড়া লাগে না বটে, সেইজন্যেই কথায় কথায় হাত ভাঙেও না। তার হাড় খুব মজবুত। যে সমাজে অতি সামান্য ঘা লাগলেই বিচ্ছেদ ঘটে এবং সে বিচ্ছেদ চিরবিচ্ছেদ হয়ে দাঁড়ায় সে সমাজে মানুষের পক্ষে স্বচ্ছন্দে চলাফেরা— কাজকর্ম করার পক্ষে বাধা কত সে কথা কি চিন্তা করে দেখবে না?"

গোরা কহিল, "সে চিন্তার ভার আমার উপর নেই। সমাজ এমন সমগ্রভাবে এমন বড়োরকম করে চিন্তা করছে যে আমি টেরও পাচ্ছি নে সে ভাবছে। হাজার-হাজার বৎসর ধরে সে ভেবেওছে এবং আপনাকে রক্ষাও করে এসেছে, এই আমার ভরসা। পৃথিবী সূর্যের চারি দিকে বেঁকে চলছে কি সোজা চলছে, ভুল করছে কি করছে না, সে যেমন আমি ভাবি নে এবং না ভেবে আজ পর্যন্ত আমি ঠকি নি— আমার সমাজ সম্বন্ধেও আমার সেই ভাব।"

বিনয় হাসিয়া কহিল, "ভাই গোরা, ঠিক এই-সব কথা আমিও এতদিন এমনি করেই বলে এসেছি, আজ আবার আমাকেও সে কথা শুনতে হবে তা কে জানত! কথা বানিয়ে বলবার শাস্তি আজ আমাকে ভোগ করতে হবে সে আমি বেশ বুঝতে পেরেছি। কিন্তু তর্ক করে কোনো লাভ নেই। কেননা, একটা কথা আমি আজ খুব নিকটের থেকে দেখতে পেয়েছি, সেটি পূর্বে দেখি নি— আজ বুঝেছি মানুষের জীবনের গতি মহানদীর মতো, সে আপনার বেগে অভাবনীয় রূপে এমন নূতন নূতন দিকে পথ করে নেয় যে দিকে পূর্বে তার স্রোত ছিল না। এই তার গতির বৈচিত্র্য —তার অভাবনীয় পরিণতিই বিধাতার অভিপ্রায়; সে কাটা খাল নয়, তাকে বাঁধা পথে রাখা চলবে না। নিজের মধ্যেই যখন এ কথাটা একেবারে প্রত্যক্ষ

হয়েছে তখন কোনো সাজানো কথায় আর আমাকে কোনোদিন ভোলাতে পারবে না।"

গোরা কহিল, "পতঙ্গ যখন বহ্নির মুখে পড়তে চলে সেও তখন তোমার মতো ঠিক ওই-রকম তর্কই করে, অতএব তোমাকে আমিও আজ বোঝাবার কোনো বৃথা চেষ্টা করব না।"

বিনয় চৌকি হইতে উঠিয়া কহিল, "সেই ভালো, তবে চললুম, একবার মার সঙ্গে দেখা করে আসি।"

বিনয় চলিয়া গেল, মহিম ধীরে ধীরে ঘরে আসিয়া প্রবেশ করিলেন। পান চিবাইতে চিবাইতে জিজ্ঞাসা করিলেন, "সুবিধা হল না বুঝি? হবেও না। কতদিন থেকে বলে আসছি, সাবধান হও, বিগড়াবার লক্ষণ দেখা যাচ্ছে— কথাটা কানেই আনলে না। সেই সময়ে জোর-জার করে কোনোমতে শশিমুখীর সঙ্গে ওর বিয়েটা দিয়ে দিতে পারলে কোনো কথাই থাকত না। কিন্তু কাকস্য পরিবেদনা! বলি বা কাকে! নিজে যেটি বুঝবে না সে তো মাথা খুঁড়েও বুঝানো যাবে না। এখন, বিনয়ের মতো ছেলে তোমার দল ভেঙে গেল এ কি কম আপশোসের কথা!"

গোরা কোনো উত্তর করিল না। মহিম কহিলেন, "তা হলে বিনয়কে ফেরাতে পারলে না? তা যাক, কিন্তু শশিমুখীর সঙ্গে ওর বিবাহের কথাটা নিয়ে কিছু বেশি গোলমাল হয়ে গেছে। এখন শশীর বিয়ে দিতে আর দেরি করলে চলবে না— জানোই তো আমাদের সমাজের গতিক, যদি একটা মানুষকে কায়দায় পেলে তবে তাকে নাকের জলে চোখের জলে ক'রে ছাড়ে। তাই একটি পাত্র— না, তোমার ভয় নেই, তোমাকে ঘটকালি করতে হবে না; সে আমি নিজেই ঠিকঠাক করে নিয়েছি।"

গোরা জিজ্ঞাসা করিল, "পাত্রটি কে?"

মহিম কহিলেন, "তোমাদের অবিনাশ।"

গোরা কহিলেন, "সে রাজি হয়েছে?"

মহিম কহিলেন, "রাজি হবে না! এ কি তোমার বিনয় পেয়েছ? না, যাই বলো দেখা গেল, তোমার দলের মধ্যে ওই অবিনাশ ছেলেটি তোমার ভক্ত বটে। তোমার পরিবারের সঙ্গে তার যোগ হবে এ কথা শুনে সে তো আহ্লাদে নেচে উঠল। বললে, এ আমার ভাগ্য, এ আমার গৌরব। টাকাকড়ির কথা জিজ্ঞাসা করলুম, সে অমনি কানে হাত দিয়ে বললে, মাপ করবেন, ও-সব কথা আমাকে কিছুই বলবেন না। আমি বললুম, আচ্ছা, সে-সব কথা তোমার বাবার সঙ্গে হবে। তার বাপের কাছেও

গিয়েছিলুম। ছেলের সঙ্গে বাপের অনেক তফাত দেখা গেল। টাকার কথায় বাপ মোটেই কানে হাত দিলে না, বরঞ্চ এমনি আরম্ভ করলে যে আমারই কানে হাত ওঠবার জো হল। ছেলেটিও দেখলুম এ-সকল বিষয়ে অত্যন্ত পিতৃভক্ত, একেবারে পিতা হি পরমং তপঃ— তাকে মধ্যস্থ রেখে কোনো ফল হবে না। এবারে কোম্পানির কাগজটা না ভাঙিয়ে কাজ সারা হল না। তা যাই হোক, তুমিও অবিনাশকে দুই-এক কথা বলে দিয়ো। তোমার মুখ থেকে উৎসাহ পেলে—"

গোরা কহিল, "টাকার অঙ্ক তাতে কিছু কমবে না।"

মহিম কহিলেন, "তা জানি, পিতৃভক্তিটা যখন কাজে লাগবার মতো হয় তখন সামলানো শক্ত।"

গোরা জিজ্ঞাসা করিল, "কথাটা পাকা হয়ে গেছে?"

মহিম কহিলেন, "হাঁ।"

গোরা। দিনক্ষণ একেবারে স্থির?

মহিম। স্থির বইকি, মাঘের পূর্ণিমাতিথিতে। সে আর বেশি দেরি নেই। বাপ বলেছেন, হীরে-মানিকে কাজ নেই, কিন্তু খুব ভারি সোনার গয়না চাই। এখন, কী করলে সোনার দর না বাড়িয়ে সোনার ভার বাড়াতে পারি স্যাকরার সঙ্গে কিছু দিন তারই পরামর্শ করতে হবে।

গোরা কহিল, "কিন্তু এত বেশি তাড়াতাড়ি করবার কী দরকার আছে? অবিনাশ যে অল্পদিনের মধ্যে ব্রাহ্মসমাজে ঢুকবে এমন আশঙ্কা নেই।"

মহিম কহিলেন, "তা নেই বটে, কিন্তু বাবার শরীর ইদানীং বড়ো খারাপ হয়ে উঠেছে সেটা তোমরা লক্ষ্য করে দেখছ না। ডাক্তারেরা যতই আপত্তি করছে ওঁর নিয়মের মাত্রা আরও ততই বাড়িয়ে তুলছেন। আজকাল যে সন্ন্যাসী ওঁর সঙ্গে জুটেছে সে ওঁকে তিন বেলা স্নান করায়, তার উপরে আবার এমনি হঠযোগ লাগিয়েছে যে চোখের তারা-ভুরু নিশ্বাসপ্রশ্বাস নাড়িটাড়ি সমস্ত একেবারে উল্‌টো-পাল্‌টা হবার জো হয়েছে। বাবা বেঁচে থাকতে থাকতে শশীর বিয়েটা হয়ে গেলেই সুবিধা হয়— ওঁর পেন্‌শনের জমা টাকাটা ওঙ্কারানন্দস্বামীর হাতে পড়বার পূর্বেই কাজটা সারতে পারলে আমাকে বেশি ভাবতে হয় না। বাবার কাছে কথাটা কাল পেড়েওছিলুম, দেখলুম বড়ো সহজ ব্যাপার নয়। ভেবেছি ওই সন্ন্যাসী বেটাকে কিছুদিন খুব কষে গাঁজা খাইয়ে বশ করে নিয়ে, ওরই দ্বারা কাজ উদ্ধার করতে হবে। যারা গৃহস্থ, যাদের টাকার দরকার সব চেয়ে বেশি, বাবার টাকা তাদের ভোগে আসবে না এটা তুমি নিশ্চয় জেনো। আমার মুশকিল হয়েছে এই যে, অন্যের বাবা কষে

টাকা তলব করে আর নিজের বাবা টাকা দেবার কথা শুনলেই প্রাণায়াম করতে বসে যায়। আমি এখন ওই এগারো বছরের মেয়েটাকে গলায় বেঁধে কি জলে ডুব দিয়ে মরব?"

৬২

হরিমোহিনী জিজ্ঞাসা করিলেন, "রাধারানী, কাল রাত্রে তুমি কিছু খেলে না কেন?"

সুচরিতা বিস্মিত হইয়া কহিল, "কেন, খেয়েছি বইকি।"

হরিমোহিনী তাহার ঢাকা খাবার দেখাইয়া কহিলেন, "কোথায় খেয়েছ? ওই-যে পড়ে রয়েছে।"

তখন সুচরিতা বুঝিল, কাল খাবার কথা তাহার মনেই ছিল না।

হরিমোহিনী রুক্ষ স্বরে কহিলেন, "এ-সব তো ভালো কথা নয়। আমি তোমাদের পরেশবাবুকে যতদূর জানি, তিনি যে এতদূর সব বাড়াবাড়ি ভালোবাসেন তা তো আমার মনে হয় না— তাঁকে দেখলে মানুষের মন শান্ত হয়। তোমার আজকালকার ভাবগতিক তিনি যদি সব জানতে পারেন তা হলে কী বলবেন বলো দেখি।"

হরিমোহিনীর কথার লক্ষ্যটা কী তাহা সুচরিতার বুঝিতে বাকি রহিল না। প্রথমটা মুহূর্তকালের জন্য তাহার মনের মধ্যে সংকোচ আসিয়াছিল। গোরার সহিত তাহার সম্বন্ধকে নিতান্ত সাধারণ স্ত্রীপুরুষের সম্বন্ধের সহিত সমান করিয়া এমনতরো একটা অপবাদের কটাক্ষ যে তাহাদের উপরে পড়িতে পারে এ কথা সে কখনো চিন্তাই করে নাই। সেইজন্য হরিমোহিনীর বক্রোক্তিতে সে কুণ্ঠিত হইয়া পড়িল। কিন্তু পরক্ষণেই হাতের কাজ ফেলিয়া সে খাড়া হইয়া বসিল এবং হরিমোহিনীর মুখের দিকে চোখ তুলিয়া চাহিল।

গোরার কথা লইয়া সে মনের মধ্যে কাহারও কাছে কোনো লজ্জা রাখিবে না ইহা মুহূর্তের মধ্যে সে স্থির করিল, এবং কহিল, "মাসি, তুমি তো জান, কাল গৌরমোহন বাবু এসেছিলেন। তাঁর সঙ্গে আলাপের বিষয়টি আমার মনকে খুব অধিকার করে বসেছিল, সেই জন্যে আমি খাবারের কথা ভুলেই গিয়েছিলুম। তুমি থাকলে কাল অনেক কথা শুনতে পেতে।"

হরিমোহিনী যেমন কথা শুনিতে চান গোরার কথা ঠিক তেমনটি নহে। ভক্তির কথা শুনিতেই তাঁহার আকাঙ্ক্ষা; গোরার মুখে ভক্তির কথা তেমন সরল ও সরস হইয়া বাজিয়া ওঠে না। গোরার সম্মুখে বরাবর যেন এক জন প্রতিপক্ষ আছে;

*

তাহার বিরুদ্ধে গোরা কেবলই লড়াই করিতেছে। যাহারা মানে না তাহাদিগকে সে মানাইতে চায়, কিন্তু যে মানে তাহাকে সে কী বলিবে। যাহা লইয়া গোরার উত্তেজনা হরিমোহিনী তাহাতে সম্পূর্ণ উদাসীন। ব্রাহ্মসমাজের লোক যদি হিন্দুসমাজের সহিত না মিলিয়া নিজের মত লইয়া থাকে তাহাতে তাঁহার আন্তরিক ক্ষোভ কিছুই নাই, তাঁহার নিজের প্রিয়জনগুলির সহিত তাঁহার বিচ্ছেদের কোনো কারণ না ঘটিলেই তিনি নিশ্চিন্ত থাকেন। এই জন্য গোরার সঙ্গে আলাপ করিয়া তাঁহার হৃদয় লেশমাত্র রস পায় নাই। ইহার পরে হরিমোহিনী যখনই অনুভব করিলেন গোরাই সুচরিতার মনকে অধিকার করিয়াছে তখনই গোরার কথাবার্তা তাঁহার কাছে আরও বেশি অরুচিকর ঠেকিতে লাগিল। সুচরিতা আর্থিক বিষয়ে সম্পূর্ণ স্বাধীন এবং মতে বিশ্বাসে আচরণে সম্পূর্ণ স্বতন্ত্র, এইজন্য সুচরিতাকে কোনো দিক দিয়া হরিমোহিনী সর্বতোভাবে আয়ত্ত করিতে পারেন নাই, অথচ সুচরিতাই শেষ বয়সে হরিমোহিনীর একটিমাত্র অবলম্বন— এই কারণেই সুচরিতার প্রতি পরেশবাবুর ছাড়া আর কাহারও কোনোপ্রকার অধিকার হরিমোহিনীকে নিতান্ত বিক্ষুব্ধ করিয়া তোলে। হরিমোহিনীর কেবলই মনে হইতে লাগিল গোরার আগাগোড়া সমস্তই কৃত্রিমতা, তাহার আসল মনের লক্ষ্য কোনোরকম ছলে সুচরিতার চিত্ত আকর্ষণ করা। এমন-কি, সুচরিতার নিজের যে বিষয়সম্পত্তি আছে তাহার প্রতিও মুখ্যভাবে গোরার লুব্ধতা আছে বলিয়া হরিমোহিনী কল্পনা করিতে লাগিলেন। গোরাকেই হরিমোহিনী তাঁহার প্রধান শত্রু স্থির করিয়া তাহাকে বাধা দিবার জন্য মনে মনে কোমর বাঁধিয়া দাঁড়াইলেন।

সুচরিতার বাড়িতে আজ গোরার যাইবার কোনো কথা ছিল না, কোনো কারণও ছিল না। কিন্তু গোরার স্বভাবে দ্বিধা জিনিসটা অত্যন্ত কম। সে যখন কিছুতে প্রবৃত্ত হয় তখন সে সম্বন্ধে সে চিন্তাই করে না। একেবারে তীরের মতো সোজা চলিয়া যায়।

আজ প্রাতঃকালে সুচরিতার ঘরে গিয়া গোরা যখন উঠিল তখন হরিমোহিনী পূজায় প্রবৃত্ত ছিলেন। সুচরিতা তাহার বসিবার ঘরে টেবিলের উপরকার বই খাতা কাগজ প্রভৃতি পরিপাটি করিয়া গুছাইয়া রাখিতেছিল, এমন সময় সতীশ আসিয়া যখন খবর দিল গৌরবাবু আসিয়াছেন তখন সুচরিতা বিশেষ বিস্ময় অনুভব করিল না। সে যেন মনে করিয়াছিল, আজ গোরা আসিবে।

গোরা চৌকিতে বসিয়া কহিল, "শেষকালে বিনয় আমাদের ত্যাগ করলে?"

সুচরিতা কহিল, "কেন, ত্যাগ করবেন কেন, তিনি তো ব্রাহ্মসমাজে যোগ দেন নি।"

গোরা কহিল, "ব্রাহ্মসমাজে বেরিয়ে গেলে তিনি এর চেয়ে আমাদের বেশি কাছে থাকতেন। তিনি হিন্দুসমাজকে আঁকড়ে ধরে আছেন বলেই একে সব চেয়ে বেশি পীড়ন করছেন। এর চেয়ে আমাদের সমাজকে সম্পূর্ণ নিষ্কৃতি দিলেই তিনি ভালো করতেন।"

সুচরিতা মনের মধ্যে একটা কঠিন বেদনা পাইয়া কহিল, "আপনি সমাজকে এমন অতিশয় একান্ত করে দেখেন কেন? সমাজের উপর আপনি যে এত বেশি বিশ্বাস স্থাপন করেছেন এ কি আপনার পক্ষে স্বাভাবিক? না, অনেকটা নিজের উপর জোর প্রয়োগ করেন?"

গোরা কহিল, "এখনকার অবস্থায় এই জোর প্রয়োগ করাটাই যে স্বাভাবিক। পায়ের নীচে যখন মাটি টলতে থাকে তখন প্রত্যেক পদেই পায়ের উপর বেশি করে জোর দিতে হয়। এখন যে চারি দিকেই বিরুদ্ধতা, সেইজন্য আমাদের বাক্যে এবং ব্যবহারে একটা বাড়াবাড়ি প্রকাশ পায়। সেটা অস্বাভাবিক নয়।"

সুচরিতা কহিল, "চারি দিকে যে বিরুদ্ধতা দেখছেন সেটাকে আপনি আগাগোড়া অন্যায় এবং অনাবশ্যক কেন মনে করছেন? সমাজ যদি কালের গতিকে বাধা দেয় তা হলে সমাজকে যে আঘাত পেতেই হবে।"

গোরা কহিল, "কালের গতি হচ্ছে জলের ঢেউয়ের মতো, তাতে ডাঙাকে ভাঙতে থাকে, কিন্তু সেই ভাঙনকে স্বীকার করে নেওয়াই যে ডাঙার কর্তব্য আমি তা মনে করি নে। তুমি মনে কোরো না সমাজের ভালোমন্দ আমি কিছুই বিচার করি নে। সে-রকম বিচার করা এতই সহজ যে, এখনকার কালের ষোলো বছরের বালকও বিচারক হয়ে উঠেছে। কিন্তু শক্ত হচ্ছে সমগ্র জিনিসকে শ্রদ্ধার দৃষ্টিতে সমগ্র ভাবে দেখতে পাওয়া।"

সুচরিতা কহিল, "শ্রদ্ধার দ্বারা আমরা কি কেবল সত্যকেই পাই? তাতে করে মিথ্যাকেও তো আমরা অবিচারে গ্রহণ করি? আমি আপনাকে একটা কথা জিজ্ঞাসা করি, আমরা কি পৌত্তলিকতাকেও শ্রদ্ধা করতে পারি? আপনি কি এ-সমস্ত সত্য ব'লেই বিশ্বাস করেন?"

গোরা একটুখানি চুপ করিয়া থাকিয়া কহিল, "আমি তোমাকে ঠিক সত্য কথাটা বলবার চেষ্টা করব। আমি গোড়াতেই এগুলিকে সত্য বলে ধরে নিয়েছি। য়ুরোপীয় সংস্কারের সঙ্গে এদের বিরোধ আছে ব'লেই এবং এদের বিরুদ্ধে কতকগুলি অত্যন্ত সস্তা যুক্তি প্রয়োগ করা যায় ব'লেই আমি তাড়াতাড়ি এদের জবাব দিয়ে বসি নি। ধর্ম সম্বন্ধে আমার নিজের কোনো বিশেষ সাধনা নেই, কিন্তু সাকারপূজা এবং পৌত্তলিকতা

যে একই, মূর্তিপূজাতেই যে ভক্তিতত্ত্বের একটি চরম পরিণতি নেই, এ কথা আমি নিতান্ত অভ্যস্ত বচনের মতো চোখ বুজে আওড়াতে পারব না। শিল্পে সাহিত্যে, এমন-কি, বিজ্ঞানে ইতিহাসেও মানুষের কল্পনাবৃত্তির স্থান আছে, একমাত্র ধর্মের মধ্যে তার কোনো কাজ নেই এ কথা আমি স্বীকার করব না। ধর্মের মধ্যেই মানুষের সকল বৃত্তির চূড়ান্ত প্রকাশ। আমাদের দেশের মূর্তিপূজায় জ্ঞান ও ভক্তির সঙ্গে কল্পনার সম্মিলন হবার যে চেষ্টা হয়েছে সেটাতে করেই আমাদের দেশের ধর্ম কি মানুষের কাছে অন্য দেশের চেয়ে সম্পূর্ণতর সত্য হয়ে ওঠে নি?"

সুচরিতা কহিল, "গ্রীসে রোমেও তো মূর্তিপূজা ছিল।"

গোরা কহিল, "সেখানকার মূর্তিতে মানুষের কল্পনা সৌন্দর্যবোধকে যতটা আশ্রয় করেছিল জ্ঞানভক্তিকে ততটা নয়। আমাদের দেশে কল্পনা জ্ঞান ও ভক্তির সঙ্গে গভীররূপে জড়িত। আমাদের কৃষ্ণরাধাই বল, হরপার্বতীই বল, কেবলমাত্র ঐতিহাসিক পূজার বিষয় নয়, তার মধ্যে মানুষের চিরন্তন তত্ত্বজ্ঞানের রূপ রয়েছে। সেইজন্যই রামপ্রসাদের, চৈতন্যদেবের ভক্তি এই-সমস্ত মূর্তিকে অবলম্বন করে প্রকাশ পেয়েছে। ভক্তির এমন একান্ত প্রকাশ গ্রীস-রোমের ইতিহাসে কবে দেখা দিয়েছে?"

সুচরিতা কহিল, "কালের পরিবর্তনের সঙ্গে সঙ্গে ধর্ম ও সমাজের কোনো পরিবর্তন আপনি একেবারে স্বীকার করতে চান না?"

গোরা কহিল, "কেন চাইব না? কিন্তু পরিবর্তন তো পাগলামি হলে চলবে না। মানুষের পরিবর্তন মনুষ্যত্বের পথেই ঘটে— ছেলেমানুষ ক্রমে বুড়োমানুষ হয়ে ওঠে, কিন্তু মানুষ তো হঠাৎ কুকুর-বিড়াল হয় না। ভারতবর্ষের পরিবর্তন ভারতবর্ষের পথেই হওয়া চাই, হঠাৎ ইংরাজি ইতিহাসের পথ ধরলে আগাগোড়া সমস্ত পণ্ড ও নিরর্থক হয়ে যাবে। দেশের শক্তি, দেশের ঐশ্বর্য, দেশের মধ্যেই সঞ্চিত হয়ে আছে সেইটে আমি তোমাদের জানাবার জন্যই আমার জীবন উৎসর্গ করেছি। আমার কথা বুঝতে পারছ?"

সুচরিতা কহিল, "হাঁ, বুঝতে পারছি। কিন্তু এ-সব কথা আমি কখনো পূর্বে শুনি নি এবং ভাবি নি। নতুন জায়গায় গিয়ে পড়লে খুব স্পষ্ট জিনিসেরও পরিচয় হতে যেমন বিলম্ব ঘটে আমার তেমনি হচ্ছে। বোধ হয় আমি স্ত্রীলোক ব'লেই আমার উপলব্ধিতে জোর পৌঁচচ্ছে না।"

গোরা বলিয়া উঠিল, "কখনোই না। আমি তো অনেক পুরুষকে জানি, এই-সব আলাপ-আলোচনা আমি তাদের সঙ্গে অনেক দিন ধরে করে আসছি, তারা নিঃসংশয়ে ঠিক করে বসে আছে তারা খুব বুঝেছে; কিন্তু আমি তোমাকে নিশ্চয় বলছি, তোমার

মনের সামনে তুমি আজ যেটি দেখতে পাচ্ছ তারা একটি লোকও তার একটুও দেখে নি। তোমার মধ্যে সেই গভীর দৃষ্টিশক্তি আছে সে আমি তোমাকে দেখেই অনুভব করেছিলুম; সেইজন্যেই আমি আমার এতকালের হৃদয়ের সমস্ত কথা নিয়ে তোমার কাছে এসেছি, আমার সমস্ত জীবনকে তোমার সামনে মেলে দিয়েছি, কিছুমাত্র সংকোচ বোধ করি নি।"

সুচরিতা কহিল, "আপনি অমন করে যখন বলেন আমার মনের মধ্যে ভারি একটা ব্যাকুলতা বোধ হয়। আমার কাছ থেকে আপনি কী আশা করছেন, আমি তার কী দিতে পারি, আমাকে কী কাজ করতে হবে, আমার মধ্যে যে-একটা ভাবের আবেগ আসছে তার প্রকাশ যে কী-রকম আমি কিছুই বুঝতে পারছি নে। আমার কেবলই ভয় হতে থাকে আমার উপরে আপনি যে বিশ্বাস রেখেছেন সে পাছে সমস্তই ভুল বলে একদিন আপনার কাছে ধরা পড়ে।"

গোরা মেঘগম্ভীরকণ্ঠে কহিল, "সেখানে ভুল কোথাও নেই। তোমার ভিতরে যে কতবড়ো শক্তি আছে সে আমি তোমাকে দেখিয়ে দেব। তুমি কিছুমাত্র উৎকণ্ঠা মনে রেখো না— তোমার যে যোগ্যতা সে প্রকাশ করে তোলবার ভার আমার উপরে রয়েছে, আমার উপরে তুমি নির্ভর করো।"

সুচরিতা কোনো কথা কহিল না, কিন্তু নির্ভর করিতে তাহার যে কিছুই বাকি নাই এই কথাটি নিঃশব্দে ব্যক্ত হইল। গোরাও চুপ করিয়া রহিল, ঘরে অনেক ক্ষণ কোনো শব্দই রহিল না। বাহিরে গলিতে পুরানো-বাসন-ওয়ালা পিতলের পাত্রে ঝন্ ঝন্ শব্দ করিয়া দ্বারের সম্মুখ দিয়া হাঁকিতে হাঁকিতে চলিয়া গেল।

হরিমোহিনী তাঁহার পূজাহ্নিক শেষ করিয়া পাকশালায় যাইতেছিলেন। সুচরিতার নিঃশব্দ ঘরে যে কোনো লোক আছে তাহা তাঁহার মনেও হয় নাই; কিন্তু ঘরের দিকে হঠাৎ চাহিয়া হরিমোহিনী যখন দেখিলেন সুচরিতা ও গোরা চুপ করিয়া বসিয়া ভাবিতেছে, উভয়ে কোনোপ্রকার শিষ্টালাপমাত্রও করিতেছে না, তখন এক মুহূর্তে তাঁহার ক্রোধের শিখা ব্রহ্মরন্ধ্র পর্যন্ত যেন বিদ্যুদ্‌বেগে জ্বলিয়া উঠিল। আত্মসম্বরণ করিয়া তিনি দ্বারে দাঁড়াইয়া ডাকিলেন, "রাধারানী!"

সুচরিতা উঠিয়া তাঁহার কাছে আসিলে তিনি মৃদুস্বরে কহিলেন, "আজ একাদশী; আমার শরীর ভালো নেই, যাও তুমি রান্নাঘরে গিয়ে উনানটা ধরাও গে— আমি ততক্ষণ গৌরবাবুর কাছে একটু বসি।"

সুচরিতা মাসির ভাব দেখিয়া উদ্‌বিগ্ন হইয়া রান্নাঘরে চলিয়া গেল। হরিমোহিনী ঘরে প্রবেশ করিতে গোরা তাঁহাকে প্রণাম করিল। তিনি কোনো কথা না কহিয়া

চৌকিতে বসিলেন। কিছুক্ষণ ঠোঁট চাপিয়া চুপ করিয়া থাকিয়া কহিলেন, "তুমি তো বাবা, ব্রাহ্ম নও ?"

গোরা কহিল, "না।"

হরিমোহিনী কহিলেন, "আমাদের হিন্দুসমাজকে তুমি তো মান ?"

গোরা কহিল, "মানি বইকি।"

হরিমোহিনী কহিলেন, "তবে তোমার এ কী-রকম ব্যবহার ?"

গোরা হরিমোহিনীর অভিযোগ কিছুই বুঝিতে না পারিয়া চুপ করিয়া তাঁহার মুখের দিকে চাহিয়া রহিল।

হরিমোহিনী কহিলেন, "রাধারানীর বয়স হয়েছে, তোমরা তো ওর আত্মীয় নও— ওর সঙ্গে তোমাদের এত কী কথা! ও মেয়েমানুষ, ঘরের কাজকর্ম করবে, ওরই বা এ-সব কথায় থাকবার দরকার কী ? ওতে যে ওর মন অন্য দিকে নিয়ে যায়। তুমি তো জ্ঞানী লোক, দেশসুদ্ধ সকলেই তোমার প্রশংসা করে, কিন্তু এ-সব আমাদের দেশে কবেই বা ছিল, আর কোন্ শাস্ত্রেই বা লেখে !"

গোরা হঠাৎ একটা মস্ত ধাক্কা পাইল। সুচরিতার সম্বন্ধে এমন কথা যে কোনো পক্ষ হইতে উঠিতে পারে তাহা সে চিন্তাও করে নাই। সে একটু চুপ করিয়া থাকিয়া কহিল, "ইনি ব্রাহ্মসমাজে আছেন, বরাবর এঁকে এই-রকম সকলের সঙ্গে মিশতে দেখেছি, সেইজন্যে আমার কিছু মনে হয় নি।"

হরিমোহিনী কহিলেন, "আচ্ছা, ওই নাহয় ব্রাহ্মসমাজে আছে, কিন্তু তুমি তো এ-সব কখনো ভালো বল না। তোমার কথা শুনে আজকালকার কত লোকের চৈতন্য হচ্ছে, আর তোমার ব্যবহার এ-রকম হলে লোকে তোমাকে মানবে কেন ? এই-যে কাল রাত্রি পর্যন্ত ওর সঙ্গে তুমি কথা কয়ে গেলে, তাতেও তোমার কথা শেষ হল না— আবার আজ সকালেই এসেছ ! সকাল থেকে ও আজ না গেল ভাঁড়ারে, না গেল রান্নাঘরে, আজ একাদশীর দিনে আমাকে যে একটু সাহায্য করবে তাও ওর মনে হল না— এ ওর কী-রকম শিক্ষা হচ্ছে ! তোমাদের নিজের ঘরেও তো মেয়ে আছে, তাদের নিয়ে কি সমস্ত কাজকর্ম বন্ধ করে তুমি এই-রকম শিক্ষা দিচ্ছ— না, আর-কেউ দিলে তুমি ভালো বোধ কর ?"

গোরার তরফে এ-সব কথার কোনো উত্তর ছিল না। সে কেবল কহিল, "ইনি এই-রকম শিক্ষাতেই মানুষ হয়েছেন বলে আমি এঁর সম্বন্ধে কিছু বিবেচনা করি নি।"

হরিমোহিনী কহিলেন, "ও যে শিক্ষাই পেয়ে থাক্ যতদিন আমার কাছে আছে আর আমি বেঁচে আছি এ-সব চলবে না। ওকে আমি অনেকটা ফিরিয়ে এনেছি।

ও যখন পরেশবাবুর বাড়িতে ছিল তখনই তো আমার সঙ্গে মিশে ও হিঁদু হয়ে গেছে রব উঠেছিল। তার পরে এ বাড়িতে এসে তোমাদের বিনয়ের সঙ্গে কী জানি কী সব কথাবার্তা হতে লাগল, আবার সব উলটে গেল। তিনি তো আজ ব্রাহ্মঘরে বিয়ে করতে যাচ্ছেন। যাক! অনেক কষ্টে বিনয়কে তো বিদায় করেছি। তার পরে হারানবাবু ব'লে একটি লোক আসত; সে এলেই আমি রাধারানীকে নিয়ে আমার উপরের ঘরে বসতুম, সে আর আমল পেল না। এমনি করে অনেক দুঃখে ওর আজকাল আবার যেন একটু মতি ফিরেছে বলে বোধ হচ্ছে। এ বাড়িতে এসে ও আবার সকলের ছোঁওয়া খেতে আরম্ভ করেছিল, কাল দেখলুম সেটা বন্ধ করেছে। কাল রান্নাঘর থেকে নিজের ভাত নিজেই নিয়ে গেল, বেহারাকে জল আনতে বারণ করে দিলে। এখন, বাপু, তোমার কাছে জোড়-হাতে আমার এই মিনতি, তোমরা ওকে আর মাটি কোরো না। সংসারে আমার যে-কেউ ছিল সব ম'রে ঝ'রে কেবল ওই একটিতে এসে ঠেকেছে, ওরও ঠিক আপন বলতে আমি ছাড়া আর কেউ নেই। ওকে তোমরা ছেড়ে দাও। ওদের ঘরে আরও তো ঢের বড়ো বড়ো মেয়ে আছে— ওই লাবণ্য আছে, লীলা আছে, তারাও বুদ্ধিমতী, পড়াশুনা করেছে; যদি তোমার কিছু বলবার থাকে ওদের কাছে গিয়ে বলো গে, কেউ তোমাকে মানা করবে না।"

গোরা একেবারে স্তম্ভিত হইয়া বসিয়া রহিল। হরিমোহিনী কিছুক্ষণ চুপ করিয়া থাকিয়া পুনরায় কহিলেন, "ভেবে দেখো ওকে তো বিয়েথাওয়া করতে হবে, বয়স তো যথেষ্ট হয়েছে। তুমি কি বল ও চিরদিন এই-রকম আইবুড়ো হয়েই থাকবে? গৃহধর্ম করাটা তো মেয়েমানুষের দরকার।"

সাধারণভাবে এ সম্বন্ধে গোরার কোনো সংশয় ছিল না— তাহারও এই মত বটে। কিন্তু সুচরিতা সম্বন্ধে নিজের মতকে সে মনে মনেও কখনো প্রয়োগ করিয়া দেখে নাই। সুচরিতা গৃহিণী হইয়া কোনো-এক গৃহস্থ-ঘরের অন্তঃপুরে ঘরকন্নায় নিযুক্ত আছে এ কল্পনা তাহার মনেও ওঠে না। যেন সুচরিতা আজও যেমন আছে বরাবর ঠিক এমনিই থাকিবে।

গোরা জিজ্ঞাসা করিল, "আপনার বোনঝির বিবাহের কথা কিছু ভেবেছেন নাকি?"

হরিমোহিনী কহিলেন, "ভাবতে হয় বইকি, আমি না হলে আর ভাববে কে?"

গোরা প্রশ্ন করিল, "হিন্দুসমাজে কি ওঁর বিবাহ হতে পারবে?"

হরিমোহিনী কহিলেন, "সে চেষ্টা তো করতে হবে। ও যদি আর গোল না

করে, বেশ ঠিকমতো চলে, তা হলে ওকে বেশ চালিয়ে দিতে পারব। সে আমি মনে মনে সব ঠিক করে রেখেছি, এতদিন ওর যে-রকম গতিক ছিল সাহস করে কিছু করে উঠতে পারি নি। এখন আবার দু-দিন থেকে দেখছি ওর মনটা নরম হয়ে আসছে, তাই ভরসা হচ্ছে।”

গোরা ভাবিল, এ সম্বন্ধে আর বেশি কিছু জিজ্ঞাসা করা উচিত নয়, কিন্তু কিছুতেই থাকিতে পারিল না; প্রশ্ন করিল, “পাত্র কি কাউকে মনে মনে ঠিক করেছেন?”

হরিমোহিনী কহিলেন, “তা করেছি। পাত্রটি বেশ ভালোই— কৈলাস, আমার ছোটো দেবর। কিছুদিন হল তার বউটি মারা গেছে, মনের মতো বড়ো মেয়ে পায় নি ব'লেই এতদিন বসে আছে, নইলে সে ছেলে কি পড়তে পায়? রাধারানীর সঙ্গে ঠিক মানাবে।”

মনের মধ্যে গোরার যতই ছুঁচ ফুটিতে লাগিল ততই সে কৈলাসের সম্বন্ধে প্রশ্ন করিতে লাগিল।

হরিমোহিনীর দেবরদের মধ্যে কৈলাসই নিজের বিশেষ যত্নে কিছুদুর লেখাপড়া করিয়াছিল— কতদুর, তাহা হরিমোহিনী বলিতে পারেন না। পরিবারের মধ্যে তাহারই বিদ্বান বলিয়া খ্যাতি আছে। গ্রামের পোস্ট্‌মাস্টারের বিরুদ্ধে সদরে দরখাস্ত করিবার সময় কৈলাসই এমন আশ্চর্য ইংরাজি ভাষায় সমস্তটা লিখিয়া দিয়াছিল যে, পোস্ট্-আপিসের কোন্‌-এক বড়োবাবু স্বয়ং আসিয়া তদন্ত করিয়া গিয়াছিলেন। ইহাতে গ্রামবাসী সকলেই কৈলাসের ক্ষমতায় বিস্ময় অনুভব করিয়াছে। এত শিক্ষা সত্ত্বেও আচারে ধর্মে কৈলাসের নিষ্ঠা কিছুমাত্র হ্রাস হয় নাই।

কৈলাসের ইতিবৃত্ত সমস্ত বলা হইলে গোরা উঠিয়া দাঁড়াইল, হরিমোহিনীকে প্রণাম করিল এবং কোনো কথা না বলিয়া ঘর হইতে বাহির হইয়া গেল।

সিঁড়ি দিয়া গোরা যখন প্রাঙ্গণে নামিয়া আসিতেছে তখন প্রাঙ্গণের অপর প্রান্তে পাকশালায় সুচরিতা কর্মে ব্যাপৃত ছিল। গোরার পদশব্দ শুনিয়া সে দ্বারের কাছে আসিয়া দাঁড়াইল। গোরা কোনো দিকে দৃষ্টিপাত না করিয়া বাহিরে চলিয়া গেল। সুচরিতা একটি দীর্ঘনিশ্বাস ফেলিয়া পুনরায় পাকশালার কাজে আসিয়া নিযুক্ত হইল।

গোরা গলির মোড়ের কাছে আসিতেই হারানবাবুর সঙ্গে তাহার দেখা হইল। হারানবাবু একটু হাসিয়া কহিলেন, “আজ সকালেই যে!”

গোরা তাহার কোনো উত্তর করিল না। হারানবাবু পুনরায় একটু হাসিয়া জিজ্ঞাসা করিলেন, “ওখানে গিয়েছিলেন বুঝি? সুচরিতা বাড়ি আছে তো?”

গোরা কহিল, “হাঁ।” বলিয়াই সে হন্‌ হন্‌ করিয়া চলিয়া গেল।

হারানবাবু একেবারেই সুচরিতার বাড়িতে ঢুকিয়া রান্নাঘরের মুক্তদ্বার দিয়া তাহাকে দেখিতে পাইলেন; সুচরিতার পালাইবার পথ ছিল না, মাসিও নিকটে ছিলেন না।

হারানবাবু জিজ্ঞাসা করিলেন, "গৌরমোহনবাবুর সঙ্গে এই মাত্র দেখা হল। তিনি এখানেই এতক্ষণ ছিলেন বুঝি?"

সুচরিতা তাহার কোনো জবাব না করিয়া হঠাৎ হাঁড়িকুঁড়ি লইয়া অত্যন্ত ব্যস্ত হইয়া উঠিল, যেন এখন তাহার নিশ্বাস ফেলিবার অবকাশ নাই এইরকম ভাবটা জানাইল। কিন্তু হারানবাবু তাহাতে নিরস্ত হইলেন না। তিনি ঘরের বাহিরে সেই প্রাঙ্গণে দাঁড়াইয়া কথাবার্তা আরম্ভ করিয়া দিলেন। হরিমোহিনী সিঁড়ির কাছে আসিয়া দুই-তিন বার কাশিলেন, তাহাতেও কিছুমাত্র ফল হইল না। হরিমোহিনী হারানবাবুর সম্মুখেই আসিতে পারিতেন, কিন্তু তিনি নিশ্চয় বুঝিয়াছিলেন, একবার যদি তিনি হারানবাবুর সম্মুখে বাহির হন তবে এ বাড়িতে এই উদ্যমশীল যুবকের অদম্য উৎসাহ হইতে তিনি এবং সুচরিতা কোথাও আত্মরক্ষা করিতে পারিবেন না। এইজন্য হারানবাবুর ছায়া দেখিলেও তিনি এতটা পরিমাণে ঘোমটা টানিয়া দেন যে তাহা তাঁহার বধূবয়সেও তাঁহার পক্ষে অতিরিক্ত বলিয়া গণ্য হইতে পারিত।

হারানবাবু কহিলেন, "সুচরিতা, তোমরা কোন্ দিকে চলেছ বলো দেখি। কোথায় গিয়ে পৌঁছবে? বোধ হয় শুনেছ ললিতার সঙ্গে বিনয়বাবুর হিন্দুমতে বিয়ে হবে? তুমি জান এজন্যে কে দায়ী?"

সুচরিতার নিকট কোনো উত্তর না পাইয়া হারানবাবু স্বর নত করিয়া গম্ভীরভাবে কহিলেন, "দায়ী তুমি।"

হারানবাবু মনে করিয়াছিলেন, এতবড়ো একটা সাংঘাতিক অভিযোগের আঘাত সুচরিতা সহ্য করিতে পারিবে না। কিন্তু সে বিনা বাক্যব্যয়ে কাজ করিতে লাগিল দেখিয়া তিনি স্বর আরও গম্ভীর করিয়া সুচরিতার প্রতি তাঁহার তর্জনী প্রসারিত ও কম্পিত করিয়া কহিলেন, "সুচরিতা, আমি আবার বলছি, দায়ী তুমি। বুকের উপরে ডান হাত রেখে কি বলতে পার যে, এজন্যে ব্রাহ্মসমাজের কাছে তোমাকে অপরাধী হতে হবে না?"

সুচরিতা উনানের উপরে নীরবে তেলের কড়া চাপাইয়া দিল এবং তেল চড়্‌বড়্‌ শব্দ করিতে লাগিল।

হারান বলিতে লাগিলেন, "তুমিই বিনয়বাবুকে এবং গৌরমোহনবাবুকে তোমাদের ঘরে এনেছ এবং তাদের এতদূর পর্যন্ত প্রশ্রয় দিয়েছ যে, আজ তোমাদের ব্রাহ্মসমাজের

সমস্ত মান্য বন্ধুদের চেয়ে এরা দুজনেই তোমাদের কাছে বড়ো হয়ে উঠেছে। তার ফল কী হয়েছে দেখতে পাচ্ছ? আমি কি প্রথম থেকেই বার বার সাবধান করে দিই নি? আজ কী হল? আজ ললিতাকে কে নিবৃত্ত করবে? তুমি ভাবছ ললিতার উপর দিয়েই বিপদের অবসান হয়ে গেল। তা নয়। আমি আজ তোমাকে সাবধান করে দিতে এসেছি। এবার তোমার পালা। আজ ললিতার দুর্ঘটনায় তুমি নিশ্চয়ই মনে মনে অনুতাপ করছ, কিন্তু এমন দিন অনতিদূরে এসেছে যেদিন নিজের অধঃপতনে তুমি অনুতাপমাত্রও করবে না। কিন্তু, সুচরিতা, এখনো ফেরবার সময় আছে। একবার ভেবে দেখো, এক দিন কতবড়ো মহৎ আশার মধ্যে আমরা দুজনে মিলেছিলুম— আমাদের সামনে জীবনের কর্তব্য কী উজ্জ্বল ছিল, ব্রাহ্মসমাজের ভবিষ্যৎ কী উদারভাবেই প্রসারিত হয়েছিল— আমাদের কত সংকল্প ছিল এবং কত পাথেয় আমরা প্রতিদিন সংগ্রহ করেছি! সে-সমস্তই কি নষ্ট হয়েছে মনে কর? কখনোই না। আমাদের সেই আশার ক্ষেত্র আজও তেমনি প্রস্তুত হয়ে আছে। একবার মুখ ফিরিয়ে কেবল চাও। একবার ফিরে এস।"

তখন ফুটন্ত তেলের মধ্যে অনেকখানি শাক-তরকারি ছ্যাঁক্ ছ্যাঁক্ করিতেছিল এবং খোন্তা দিয়া সুচরিতা তাহাকে বিধিমতে নাড়া দিতেছিল; যখন হারানবাবু তাঁহার আহ্বানের ফল জানিবার জন্য চুপ করিলেন তখন সুচরিতা আগুনের উপর হইতে কড়া নীচে নামাইয়া মুখ ফিরাইল এবং দৃঢ়স্বরে কহিল, "আমি হিন্দু।"

হারানবাবু একেবারে হতবুদ্ধি হইয়া কহিলেন, "তুমি হিন্দু!"

সুচরিতা কহিল, "হাঁ, আমি হিন্দু।"

বলিয়া কড়া আবার উনানে চড়াইয়া সবেগে খোন্তা-চালনায় প্রবৃত্ত হইল।

হারানবাবু ক্ষণকাল ধাক্কা সামলাইয়া লইয়া তীব্রস্বরে কহিলেন, "গৌরমোহনবাবু তাই বুঝি, সকাল নেই, সন্ধ্যা নেই, তোমাকে দীক্ষা দিচ্ছিলেন?"

সুচরিতা মুখ না ফিরাইয়াই কহিল, "হাঁ, আমি তাঁর কাছ থেকেই দীক্ষা নিয়েছি, তিনিই আমার গুরু।"

হারানবাবু এক কালে নিজেকেই সুচরিতার গুরু বলিয়া জানিতেন। আজ যদি সুচরিতার কাছে তিনি শুনিতেন যে, সে গোরাকে ভালোবাসে তাহাতে তাঁহার তেমন কষ্ট হইত না, কিন্তু তাঁহার গুরুর অধিকার আজ গোরা কাড়িয়া লইয়াছে সুচরিতার মুখে তাঁহাকে এ কথা শেলের মতো বাজিল।

তিনি কহিলেন, "তোমার গুরু যতবড়ো লোকই হোন-না কেন, তুমি কি মনে কর হিন্দুসমাজ তোমাকে গ্রহণ করবে?"

সুচরিতা কহিল, "সে কথা আমি বুঝি নে, আমি সমাজও জানি নে, আমি জানি আমি হিন্দু।"

হারানবাবু কহিলেন, "তুমি জান এতদিন তুমি অবিবাহিত রয়েছ কেবলমাত্র এতেই হিন্দুসমাজে তোমার জাত গিয়েছে ?"

সুচরিতা কহিল, "সে কথা নিয়ে আপনি বৃথা চিন্তা করবেন না, কিন্তু আমি আপনাকে বলছি আমি হিন্দু।"

হারানবাবু কহিলেন, "পরেশবাবুর কাছে যে ধর্মশিক্ষা পেয়েছিলে তাও তোমার নতুন গুরুর পায়ের তলায় বিসর্জন দিলে !"

সুচরিতা কহিল, "আমার ধর্ম আমার অন্তর্যামী জানেন, সে কথা নিয়ে আমি কারও সঙ্গে কোনো আলোচনা করতে চাই নে। কিন্তু আপনি জানবেন আমি হিন্দু।"

হারানবাবু তখন নিতান্ত অসহিষ্ণু হইয়া বলিয়া উঠিলেন, "তুমি যতবড়ো হিন্দুই হও-না কেন— তাতে কোনো ফল পাবে না, এও আমি তোমাকে বলে যাচ্ছি। তোমার গৌরমোহনবাবুকে বিনয়বাবু পাও নি। তুমি নিজেকে হিন্দু হিন্দু বলে গলা ফাটিয়ে ম'লেও গৌরবাবু যে তোমাকে গ্রহণ করবেন এমন আশাও কোরো না। শিষ্যকে নিয়ে গুরুগিরি করা সহজ কিন্তু তাই বলে তোমাকে ঘরে নিয়ে ঘরকন্না করবেন এ কথা স্বপ্নেও মনে কোরো না।"

সুচরিতা রান্নাবান্না সমস্ত ভুলিয়া বিদ্যুদ্‌বেগে ফিরিয়া দাঁড়াইয়া কহিল, "এ-সব আপনি কী বলছেন !"

হারানবাবু কহিলেন, "আমি বলছি, গৌরমোহনবাবু কোনোদিন তোমাকে বিবাহ করবেন না।"

সুচরিতা দুই চক্ষু দীপ্ত করিয়া কহিল, "বিবাহ ? আমি কি আপনাকে বলি নি তিনি আমার গুরু ?"

হারানবাবু কহিলেন, "তা তো বলেছ। কিন্তু যে কথাটা বল নি সেটাও তো আমরা বুঝতে পারি।"

সুচরিতা কহিল, "আপনি যান এখান থেকে। আমাকে অপমান করবেন না। আমি আজ এই আপনাকে বলে রাখছি— আজ থেকে আপনার সামনে আমি আর বার হব না।"

হারানবাবু কহিলেন, "বার হবে কী করে বলো। এখন যে তুমি জেনেনা ! হিন্দু রমণী ! অসূর্যম্পশ্যরূপা ! পরেশবাবুর পাপের ভরা এইবার পূর্ণ হল। এই বুড়োবয়সে তাঁর কৃতকর্মের ফল ভোগ করতে থাকুন, আমরা বিদায় হলুম।"

সুচরিতা সশব্দে রান্নাঘরের দরজা বন্ধ করিয়া মেজের উপর বসিয়া পড়িল এবং মুখের মধ্যে আঁচলের কাপড় গুঁজিয়া উচ্ছ্বসিত ক্রন্দনের শব্দকে প্রাণপণে নিরুদ্ধ করিল। হারানবাবু মুখ কালী করিয়া বাহির হইয়া গেলেন।

হরিমোহিনী উভয়ের কথোপকথন সমস্ত শুনিয়াছিলেন। আজ তিনি সুচরিতার মুখে যাহা শুনিলেন তাহা তাঁহার আশার অতীত। তাঁহার বক্ষ স্ফীত হইয়া উঠিল, তিনি কহিলেন, 'হবে না? আমি যে একমনে আমার গোপীবল্লভের পূজা করিয়া আসিলাম সে কি সমস্তই বৃথা যাইবে!'

হরিমোহিনী তৎক্ষণাৎ তাঁহার পূজাগৃহে গিয়া মেজের উপরে সাষ্টাঙ্গে লুটাইয়া তাঁহার ঠাকুরকে প্রণাম করিলেন এবং আজ হইতে ভোগ আরও বাড়াইয়া দিবেন বলিয়া প্রতিশ্রুত হইলেন। এতদিন তাঁহার পূজা শোকের সান্ত্বনারূপে শান্তভাবে ছিল, আজ তাহা স্বার্থের সাধন-রূপ ধরিতেই অত্যন্ত উগ্র উত্তপ্ত ক্ষুধাতুর হইয়া উঠিল।

৬৩

সুচরিতার সম্মুখে গোরা যেমন করিয়া কথা কহিয়াছে এমন আর কাহারও কাছে কহে নাই। এতদিন সে তাহার শ্রোতাদের কাছে নিজের মধ্য হইতে কেবল বাক্যকে, মতকে, উপদেশকে বাহির করিয়া আসিয়াছে— আজ সুচরিতার সম্মুখে সে নিজের মধ্য হইতে নিজেকেই বাহির করিল। এই আত্মপ্রকাশের আনন্দে, শুধু শক্তিতে নহে, একটা রসে তাহার সমস্ত মত ও সংকল্প পরিপূর্ণ হইয়া উঠিল। একটি সৌন্দর্যশ্রী তাহার জীবনকে বেষ্টন করিয়া ধরিল। তাহার তপস্যার উপর যেন সহসা দেবতারা অমৃত বর্ষণ করিলেন।

এই আনন্দের আবেগেই গোরা কিছুই না ভাবিয়া কয়দিন প্রত্যহই সুচরিতার কাছে আসিয়াছে, কিন্তু আজ হরিমোহিনীর কথা শুনিয়া হঠাৎ তাহার মনে পড়িয়া গেল, অনুরূপ মুগ্ধতায় বিনয়কে সে একদিন যথেষ্ট তিরস্কার ও পরিহাস করিয়াছে। আজ যেন নিজের অজ্ঞাতসারে নিজেকে সেই অবস্থার মধ্যে দাঁড়াইতে দেখিয়া সে চমকিয়া উঠিল। অস্থানে অসম্বৃত নিদ্রিত ব্যক্তি ধাক্কা খাইলে যেমন ধড়্‌ফড়্‌ করিয়া উঠিয়া পড়ে গোরা সেইরূপ নিজের সমস্ত শক্তিতে নিজেকে সচেতন করিয়া তুলিল। গোরা বরাবর এই কথা প্রচার করিয়া আসিয়াছে যে, পৃথিবীতে অনেক প্রবল জাতির একেবারে ধ্বংস হইয়াছে; ভারত কেবলমাত্র সংযমেই, কেবল দৃঢ়ভাবে নিয়ম পালন করিয়াই, এত শতাব্দীর প্রতিকূল সংঘাতেও আজ পর্যন্ত

আপনাকে বাঁচাইয়া আসিয়াছে। সেই নিয়মে কুত্রাপি গোরা শৈথিল্য স্বীকার করিতে চায় না। গোরা বলে, ভারতবর্ষের আর সমস্তই লুটপাট হইয়া যাইতেছে, কিন্তু তাহার যে প্রাণপুরুষকে সে এই-সমস্ত কঠিন নিয়মসংযমের মধ্যে প্রচ্ছন্ন করিয়া রাখিয়াছে তাহার গায়ে কোনো অত্যাচারী রাজপুরুষের হস্তক্ষেপ করিবার সাধ্যই নাই। যতদিন আমরা পরজাতির অধীন হইয়া আছি ততদিন নিজেদের নিয়মকে দৃঢ় করিয়া মানিতে হইবে। এখন ভালোমন্দ-বিচারের সময় নয়। যে ব্যক্তি স্রোতের টানে পড়িয়া মৃত্যুর মুখে ভাসিয়া যাইতেছে সে যাহার দ্বারাই নিজেকে ধরিয়া রাখিতে পারে তাহাকেই আঁকড়াইয়া থাকে, সে জিনিসটা সুন্দর কি কুশ্রী বিচার করে না। গোরা বরাবর এই কথা বলিয়া আসিয়াছে, আজও ইহাই তাহার বলিবার কথা। হরিমোহিনী সেই গোরার যখন আচরণের নিন্দা করিলেন তখন গজরাজকে অঙ্কুশে বিদ্ধ করিল।

গোরা যখন বাড়ি আসিয়া পৌঁছিল তখন দ্বারের সম্মুখে রাস্তার উপর বেঞ্চি পাতিয়া খোলা গায়ে মহিম তামাক খাইতেছিলেন। আজ তাঁহার আপিসের ছুটি। গোরাকে ভিতরে ঢুকিতে দেখিয়া তিনিও তাহার পশ্চাতে গিয়া তাহাকে ডাকিয়া কহিলেন, “গোরা, শুনে যাও, একটি কথা আছে।”

গোরাকে নিজের ঘরে লইয়া গিয়া মহিম কহিলেন, “রাগ কোরো না, ভাই, আগে জিজ্ঞাসা করছি, তোমাকেও বিনয়ের ছোঁয়াচ লেগেছে নাকি? ও অঞ্চলে যে বড়ো ঘন ঘন যাওয়া-আসা চলছে!”

গোরার মুখ রক্তবর্ণ হইয়া উঠিল। সে কহিল, “ভয় নেই।”

মহিম কহিলেন, “যে-রকম গতিক দেখছি কিছু তো বলা যায় না। তুমি ভাবছ ওটা একটা খাদ্যদ্রব্য, দিব্যি গিলে ফেলে তার পরে আবার ঘরে ফিরে আসবে। কিন্তু বঁড়শিটি ভিতরে আছে সে তোমার বন্ধুর দশা দেখলেই বুঝতে পারবে। আরে, যাও কোথায়! আসল কথাটাই এখনো হয় নি। ও দিকে ব্রাহ্ম মেয়ের সঙ্গে বিনয়ের বিয়ে তো একেবারে পাকা হয়ে গেছে শুনতে পাচ্ছি। তার পর কিন্তু ওর সঙ্গে আমাদের কোনোরকম ব্যবহার চলবে না সে আমি তোমাকে আগে থাকতেই বলে রাখছি।”

গোরা কহিল, “সে তো চলবেই না।”

মহিম কহিলেন, “কিন্তু মা যদি গোলমাল করেন তা হলে সুবিধা হবে না। আমরা গৃহস্থ মানুষ, অমনিতেই মেয়েছেলের বিয়ে দিতে জিব বেরিয়ে পড়ে, তার পরে যদি ঘরের মধ্যে ব্রাহ্মসমাজ বসাও তা হলে আমাকে কিন্তু এখান থেকে বাস ওঠাতে হবে।”

গোরা কহিল, "না, সে কিছুতেই হবে না।"

মহিম কহিলেন, "শশীর বিবাহের প্রস্তাবটা ঘনিয়ে আসছে। আমাদের বেহাই যতটুকু পরিমাণ মেয়ে ঘরে নেবেন সোনা তার চেয়ে বেশি না নিয়ে ছাড়বেন না; কারণ, তিনি জানেন মানুষ নশ্বর পদার্থ, সোনা তার চেয়ে বেশি দিন টেঁকে। ওষুধের চেয়ে অনুপানটার দিকেই তাঁর ঝোঁক বেশি। বেহাই বললে তাঁকে খাটো করা হয়, একেবারে বেহায়া। কিছু খরচ হবে বটে, কিন্তু লোকটার কাছে আমার অনেক শিক্ষা হল, ছেলের বিয়ের সময় কাজে লাগবে। ভারি লোভ হচ্ছিল আর-এক বার এ কালে জন্মগ্রহণ করে বাবাকে মাঝখানে বসিয়ে রেখে নিজের বিয়েটা একবার বিধিমত পাকিয়ে তুলি— পুরুষজন্ম যে গ্রহণ করেছি সেটাকে একেবারে ষোলো আনা সার্থক করে নিই। একেই তো বলে পৌরুষ। মেয়ের বাপকে একেবারে ধরাশায়ী করে দেওয়া। কম কথা! যাই বল, তোমার সঙ্গে যোগ দিয়ে যে নিশিদিন হিন্দুসমাজের জয়ধ্বনি করব কিছুতেই তাতে জোর পাচ্ছি নে ভাই, গলা উঠতে চায় না, একেবারে কাহিল করে ফেলেছে। আমার তিনকড়েটার বয়স এখন সবে চৌদ্দ মাস— গোড়ায় কন্যা জন্ম দিয়ে শেষে তার ভ্রম সংশোধন করতে সহধর্মিণী দীর্ঘকাল সময় নিয়েছেন। যা হোক, ওরই বিবাহের সময়টা পর্যন্ত, গোরা, তোমরা সকলে মিলে হিন্দুসমাজটাকে তাজা রেখো— তার পর দেশের লোক মুসলমান হোক, খৃস্টান হোক, আমি কোনো কথা কব না।"

গোরা উঠিয়া দাঁড়াইতেই মহিম কহিলেন, "তাই আমি বলছিলুম, শশীর বিবাহের সভায় তোমাদের বিনয়কে নিমন্ত্রণ করা চলবে না। তখন যে এই কথা নিয়ে আবার একটা কাণ্ড বাধিয়ে তুলবে সে হবে না। মাকে তুমি এখন থেকে সাবধান করে রেখে দিয়ো।"

মাতার ঘরে আসিয়া গোরা দেখিল আনন্দময়ী মেজের উপর বসিয়া চশমা চোখে আঁটিয়া একটা খাতা লইয়া কিসের ফর্দ করিতেছেন। গোরাকে দেখিয়া তিনি চশমা খুলিয়া খাতা বন্ধ করিয়া কহিলেন, "বোস্।"

গোরা বসিলে আনন্দময়ী কহিলেন, "তোর সঙ্গে আমার একটা পরামর্শ আছে। বিনয়ের বিয়ের খবর তো পেয়েছিস ?"

গোরা চুপ করিয়া রহিল। আনন্দময়ী কহিলেন, "বিনয়ের কাকা রাগ করেছেন, তাঁরা কেউ আসবেন না। আবার পরেশবাবুর বাড়িতেও এ বিয়ে হয় কি না সন্দেহ, বিনয়কেই সমস্ত বন্দোবস্ত করতে হবে। তাই আমি বলছিলুম, আমাদের বাড়ির উত্তর-ভাগটার একতলা তো ভাড়া দেওয়া হয়েছে— ওর দোতলার ভাড়াটেও উঠে

গেছে, ওই দোতলাতেই যদি বিনয়ের বিয়ের বন্দোবস্ত করা যায় তা হলে সুবিধা হয়।"

গোরা জিজ্ঞাসা করিল, "কী সুবিধা হয়?"

আনন্দময়ী কহিলেন, "আমি না থাকলে ওর বিয়েতে দেখাশুনা করবে কে? ও যে মহা বিপদে পড়ে যাবে। ওখানে যদি বিয়ের ঠিক হয় তা হলে আমি এই বাড়ি থেকেই সমস্ত জোগাড়যন্ত্র করে দিতে পারি, কোনো হাঙ্গাম করতে হয় না।"

গোরা কহিল, "সে হবে না মা!"

আনন্দময়ী কহিলেন, "কেন হবে না? কর্তাকে আমি রাজি করেছি।"

গোরা কহিল, "না মা, এ বিয়ে এখানে হতে পারবে না— আমি বলছি, আমার কথা শোনো।"

আনন্দময়ী কহিলেন, "কেন, বিনয় তো ওদের মতে বিয়ে করছে না।"

গোরা কহিল, "ও-সমস্ত তর্কের কথা। সমাজের সঙ্গে ওকালতি চলবে না। বিনয় যা খুশি করুক, এ বিয়ে আমরা মানতে পারি নে। কলকাতা শহরে বাড়ির অভাব নেই। তার নিজেরই তো বাসা আছে।"

বাড়ি অনেক মেলে আনন্দময়ী তাহা জানিতেন। কিন্তু বিনয় যে আত্মীয়বন্ধু সকলের দ্বারা পরিত্যক্ত হইয়া নিতান্ত লক্ষ্মীছাড়ার মতো কোনো গতিকে বাসায় বসিয়া বিবাহ-কর্ম সারিয়া লইবে ইহা তাঁহার মনে বাজিতেছিল। সেইজন্য তিনি তাঁহাদের বাড়ির যে অংশ ভাড়া দিবার জন্য স্বতন্ত্র রহিয়াছে সেইখানে বিনয়ের বিবাহ দিবার কথা মনে মনে স্থির করিয়াছিলেন। ইহাতে সমাজের সঙ্গে কোনো বিরোধ না বাধাইয়া তাঁহাদের আপন বাড়িতে শুভকর্মের অনুষ্ঠান করিয়া তিনি তৃপ্তিলাভ করিতে পারিতেন।

গোরার দৃঢ় আপত্তি দেখিয়া দীর্ঘনিশ্বাস ফেলিয়া কহিলেন, "তোমাদের যদি এতে এতই অমত তা হলে অন্য জায়গাতেই বাড়ি ভাড়া করতে হবে। কিন্তু তাতে আমার উপরে ভারি টানাটানি পড়বে। তা হোক, যখন এটা হতেই পারবে না তখন এ নিয়ে আর ভেবে কী হবে!"

গোরা কহিল, "মা, এ বিবাহে তুমি যোগ দিলে চলবে না।"

আনন্দময়ী কহিলেন, "সে কী কথা গোরা, তুই বলিস কী! আমাদের বিনয়ের বিয়েতে আমি যোগ দেব না তো কে দেবে!"

গোরা কহিল, "সে কিছুতেই হবে না মা!"

আনন্দময়ী কহিলেন, "গোরা, বিনয়ের সঙ্গে তোর মতের মিল না হতে পারে, তাই ব'লে কি তার সঙ্গে শত্রুতা করতে হবে?"

গোরা একটু উত্তেজিত হইয়া উঠিয়া কহিল, "মা, এ কথা তুমি অন্যায় বলছ। আজ বিনয়ের বিয়েতে আমি যে আমোদ করে যোগ দিতে পারছি নে এ কথা আমার পক্ষে সুখের কথা নয়। বিনয়কে আমি যে কতখানি ভালোবাসি সে আর কেউ না জানে তো তুমি জান! কিন্তু, মা, এ ভালোবাসার কথা নয়, এর মধ্যে শত্রুতা মিত্রতা কিছুমাত্র নেই। বিনয় এর ফলাফল সমস্ত জেনে-শুনেই এ কাজে প্রবৃত্ত হয়েছে। আমরা তাকে পরিত্যাগ করি নি, সেই আমাদের পরিত্যাগ করেছে। সুতরাং এখন যে বিচ্ছেদ ঘটেছে সেজন্যে সে এমন কোনো আঘাত পাবে না যা তার প্রত্যাশার অতীত।"

আনন্দময়ী কহিলেন, "গোরা, বিনয় জানে এই বিয়েতে তোমার সঙ্গে তার কোনোরকম যোগ থাকবে না, সে কথা ঠিক। কিন্তু এও সে নিশ্চয় জানে শুভকর্মে আমি তাকে কোনোমতেই পরিত্যাগ করতে পারব না। বিনয়ের বউকে আমি আশীর্বাদ করে গ্রহণ করব না এ কথা বিনয় যদি মনে করত তা হলে আমি বলছি সে প্রাণ গেলেও এ বিয়ে করতে পারত না। আমি কি বিনয়ের মন জানি নে!"

বলিয়া আনন্দময়ী চোখের কোণ হইতে এক ফোঁটা অশ্রু মুছিয়া ফেলিলেন। বিনয়ের জন্য গোরার মনের মধ্যে যে গভীর বেদনা ছিল তাহা আলোড়িত হইয়া উঠিল। তবু সে বলিল, "মা, তুমি সমাজে আছ এবং সমাজের কাছে তুমি ঋণী এ কথা তোমাকে মনে রাখতে হবে।"

আনন্দময়ী কহিলেন, "গোরা, আমি তো তোমাকে বার বার বলেছি. সমাজের সঙ্গে আমার যোগ অনেক দিন থেকেই কেটে গেছে। সেজন্যে সমাজ আমাকে ঘৃণা করে, আমিও তার থেকে দূরে থাকি।"

গোরা কহিল, "মা, তোমার এই কথায় আমি সব চেয়ে আঘাত পাই।"

আনন্দময়ী তাঁহার অশ্রু-ছলছল স্নিগ্ধদৃষ্টিদ্বারা গোরার সর্বাঙ্গ যেন স্পর্শ করিয়া কহিলেন, "বাছা, ঈশ্বর জানেন তোকে এ আঘাত থেকে বাঁচাবার সাধ্য আমার নেই।"

গোরা উঠিয়া দাঁড়াইয়া কহিল, "তা হলে আমাকে কী করতে হবে তোমাকে বলি। আমি বিনয়ের কাছে চললুম— তাকে আমি বলব তোমাকে তার বিবাহব্যাপারে জড়িত করে সমাজের সঙ্গে তোমার বিচ্ছেদকে সে যেন আর বাড়িয়ে না তোলে, কেননা, এ তার পক্ষে অত্যন্ত অন্যায় এবং স্বার্থপরতার কাজ হবে।"

আনন্দময়ী হাসিয়া কহিলেন, "আচ্ছা, তুই যা করতে পারিস করিস, তাকে ব'ল্‌গে যা— তার পরে আমি দেখব এখন।"

গোরা চলিয়া গেলে আনন্দময়ী অনেক ক্ষণ বসিয়া চিন্তা করিলেন। তাহার পর ধীরে ধীরে উঠিয়া তাঁহার স্বামীর মহলে চলিয়া গেলেন।

আজ একাদশী সুতরাং আজ কৃষ্ণদয়ালের স্বপাকের কোনো আয়োজন নাই। তিনি ঘেরণ্ডসংহিতার একটি নূতন বাংলা অনুবাদ পাইয়াছিলেন; সেইটি হাতে লইয়া একখানি মৃগচর্মের উপর বসিয়া পাঠ করিতেছিলেন।

আনন্দময়ীকে দেখিয়া তিনি ব্যস্ত হইয়া উঠিলেন। আনন্দময়ী তাঁহার সহিত যথেষ্ট দূরত্ব রাখিয়া ঘরের চৌকাঠের উপর বসিয়া কহিলেন, "দেখো, বড়ো অন্যায় হচ্ছে।"

কৃষ্ণদয়াল সাংসারিক ন্যায়-অন্যায়ের বাহিরে আসিয়া পড়িয়াছিলেন; এইজন্য উদাসীনভাবে জিজ্ঞাসা করিলেন, "কী অন্যায়?"

আনন্দময়ী কহিলেন, "গোরাকে কিন্তু আর-এক দিনও ভুলিয়ে রাখা উচিত হচ্ছে না, ক্রমেই বাড়াবাড়ি হয়ে পড়ছে।"

গোরা যেদিন প্রায়শ্চিত্তের কথা তুলিয়াছিল সেদিন কৃষ্ণদয়ালের মনে এ কথা উঠিয়াছিল; তাহার পরে যোগসাধনার নানাপ্রকার প্রক্রিয়ার মধ্যে পড়িয়া সে কথা চিন্তা করিবার অবকাশ পান নাই।

আনন্দময়ী কহিলেন, "শশিমুখীর বিয়ের কথা হচ্ছে; বোধ হয় এই ফাল্গুন মাসেই হবে। এর আগে বাড়িতে যতবার সামাজিক ক্রিয়াকর্ম হয়েছে আমি কোনো-না-কোনো ছুতায় গোরাকে সঙ্গে করে অন্য জায়গায় গেছি। তেমন বড়ো কোনো কাজও তো এর মধ্যে হয় নি। কিন্তু এবার শশীর বিবাহে ওকে নিয়ে কী করবে বলো। অন্যায় রোজই বাড়ছে— আমি ভগবানের কাছে দুবেলা হাত জোড় করে মাপ চাচ্ছি, তিনি শাস্তি যা দিতে চান সব আমাকেই যেন দেন। কিন্তু আমার কেবল ভয় হচ্ছে, আর বুঝি ঠেকিয়ে রাখতে পারা যাবে না, গোরাকে নিয়ে বিপদ হবে। এইবার আমাকে অনুমতি দাও, আমার কপালে যা থাকে, ওকে আমি সব কথা খুলে বলি।"

কৃষ্ণদয়ালের তপস্যা ভাঙিবার জন্য ইন্দ্রদেব এ কী বিঘ্ন পাঠাইতেছেন! তপস্যাও সম্প্রতি খুব ঘোরতর হইয়া উঠিয়াছে; নিশ্বাস লইয়া অসাধ্য সাধন হইতেছে, আহারের মাত্রাও ক্রমে এতটা কমিয়াছে যে পেটকে পিঠের সহিত এক করিবার পণ রক্ষা হইতে আর বড়ো বিলম্ব নাই। এমন সময় এ কী উৎপাত!

কৃষ্ণদয়াল কহিলেন, "তুমি কি পাগল হয়েছ! এ কথা আজ প্রকাশ হলে আমাকে যে বিষম জবাবদিহিতে পড়তে হবে। পেন্‌শন তো বন্ধ হবেই, হয়তো পুলিসে

টানাটানি করবে। যা হয়ে গেছে তা হয়ে গেছে; যতটা সামলে চলতে পার্ চলো, না পারো তাতেও বিশেষ কোনো দোষ হবে না।”

কৃষ্ণদয়াল ঠিক করিয়া রাখিয়াছিলেন তাঁহার মৃত্যুর পরে যা হয় তা হোক—ইতিমধ্যে তিনি নিজে স্বতন্ত্র হইয়া থাকিবেন। তার পরে অজ্ঞাতসারে অন্যের কী ঘটিতেছে সে দিকে দৃষ্টিপাত না করিলেই এক-রকম চলিয়া যাইবে।

কী করা কর্তব্য কিছুই স্থির করিতে না পারিয়া বিমর্ষমুখে আনন্দময়ী উঠিলেন। ক্ষণকাল দাঁড়াইয়া কহিলেন, “তোমার শরীর কী রকম হয়ে যাচ্ছে দেখছ না?”

আনন্দময়ীর এই মূঢ়তায় কৃষ্ণদয়াল অত্যন্ত উচ্চভাবে একটুখানি হাস্য করিলেন এবং কহিলেন, “শরীর!”

এ সম্বন্ধে আলোচনা কোনো সন্তোষজনক সিদ্ধান্তে আসিয়া পৌঁছিল না, এবং কৃষ্ণদয়াল পুনশ্চ ঘেরণ্ডসংহিতায় মনোনিবেশ করিলেন। এ দিকে তাঁহার সন্ন্যাসীটিকে লইয়া মহিম তখন বাহিরের ঘরে বসিয়া অত্যন্ত উচ্চ অঙ্গের পরমার্থতত্ত্ব-আলোচনায় প্রবৃত্ত ছিলেন। গৃহীদের মুক্তি আছে কিনা অতিশয় বিনীত ব্যাকুলস্বরে এই প্রশ্ন তুলিয়া তিনি করজোড়ে অবহিত হইয়া এমনি একান্ত ভক্তি ও আগ্রহের ভাবে তাহার উত্তর শুনিতে বসিয়াছিলেন যেন মুক্তি পাইবার জন্য তাঁহার যাহা-কিছু আছে সমস্তই তিনি নিঃশেষে পণ করিয়া বসিয়াছেন। গৃহীদের মুক্তি নাই কিন্তু স্বর্গ আছে এই কথা বলিয়া সন্ন্যাসী মহিমকে কোনোপ্রকারে শান্ত করার চেষ্টা করিতেছেন, কিন্তু মহিম কিছুতেই সান্ত্বনা মানিতেছেন না। মুক্তি তাঁহার নিতান্তই চাই, স্বর্গে তাঁহার কোনো প্রয়োজন নাই। কোনোমতে কন্যাটার বিবাহ দিতে পারিলেই সন্ন্যাসীর পদসেবা করিয়া তিনি মুক্তির সাধনায় উঠিয়া-পড়িয়া লাগিবেন; কাহার সাধ্য আছে ইহা হইতে তাঁহাকে নিরস্ত করে। কিন্তু কন্যার বিবাহ তো সহজ ব্যাপার নয়—এক, যদি বাবা দয়া করেন।

৬৪

মাঝখানে নিজের একটুখানি আত্মবিস্মৃতি ঘটিয়াছিল এই কথা স্মরণ করিয়া গোরা পূর্বের চেয়ে আরও বেশি কড়া হইয়া উঠিল। সে যে সমাজকে ভুলিয়া প্রবল একটা মোহে অভিভূত হইয়াছিল নিয়মপালনের শৈথিল্যকেই সে তাহার কারণ বলিয়া স্থির করিয়াছিল।

সকালবেলায় সন্ধ্যাহ্নিক সারিয়া গোরা ঘরের মধ্যে আসিতেই দেখিল, পরেশবাবু বসিয়া আছেন। তাহার বুকের ভিতরে যেন একটা বিদ্যুৎ খেলিয়া গেল; পরেশের

সঙ্গে কোনো-এক সূত্রে তাহার জীবনের যে একটা নিগূঢ় আত্মীয়তার যোগ আছে তাহা গোরার শিরাস্নায়ুগুলা পর্যন্ত না মানিয়া থাকিতে পারিল না। গোরা পরেশকে প্রণাম করিয়া বসিল।

পরেশ কহিলেন, "বিনয়ের বিবাহের কথা তুমি অবশ্য শুনেছ?"

গোরা কহিল, "হাঁ।"

পরেশ কহিলেন, "সে ব্রাহ্মমতে বিবাহ করতে প্রস্তুত নয়।"

গোরা কহিল, "তা হলে তার এ বিবাহ করাই উচিত নয়।"

পরেশ একটু হাসিলেন, এ কথা লইয়া কোনো তর্কে প্রবৃত্ত হইলেন না। তিনি কহিলেন, "আমাদের সমাজে এ বিবাহে কেউ যোগ দেবে না; বিনয়ের আত্মীয়েরাও কেউ আসবেন না শুনছি। আমার কন্যার দিকে একমাত্র কেবল আমি আছি, বিনয়ের দিকে বোধ হয় তুমি ছাড়া আর কেউ নেই, এইজন্য এ সম্বন্ধে তোমার সঙ্গে পরামর্শ করতে এসেছি।"

গোরা মাথা নাড়িয়া কহিল, "এ সম্বন্ধে আমার সঙ্গে পরামর্শ কী করে হবে! আমি তো এর মধ্যে নেই।"

পরেশ বিস্মিত হইয়া গোরার মুখের দিকে ক্ষণকাল দৃষ্টি রাখিয়া কহিলেন, "তুমি নেই!"

পরেশের এই বিস্ময়ে গোরা মুহূর্তকালের জন্য একটা সংকোচ অনুভব করিল। সংকোচ অনুভব করিল বলিয়াই পরক্ষণে দ্বিগুণ দৃঢ়তার সহিত কহিল, "আমি এর মধ্যে কেমন করে থাকব!"

পরেশবাবু কহিলেন, "আমি জানি তুমি তার বন্ধু; বন্ধুর প্রয়োজন এখনই কি সব চেয়ে বেশি নয়?"

গোরা কহিল, "আমি তার বন্ধু, কিন্তু সেইটেই তো সংসারে আমার একমাত্র বন্ধন এবং সকলের চেয়ে বড়ো বন্ধন নয়।"

পরেশবাবু জিজ্ঞাসা করিলেন, "গৌর, তুমি কি মনে কর বিনয়ের আচরণে কোনো অন্যায় অধর্ম প্রকাশ পাচ্ছে?"

গোরা কহিল, "ধর্মের দুটো দিক আছে যে। একটা নিত্য দিক, আর-একটা লৌকিক দিক। ধর্ম যেখানে সমাজের নিয়মে প্রকাশ পাচ্ছেন সেখানেও তাঁকে অবহেলা করতে পারা যায় না, তা করলে সংসার ছারখার হয়ে যায়।"

পরেশবাবু কহিলেন, "নিয়ম তো অসংখ্য আছে, কিন্তু সকল নিয়মেই যে ধর্ম প্রকাশ পাচ্ছেন এটা কি নিশ্চিত ধরে নিতে হবে?"

পরেশবাবু গোরার এমন একটা জায়গায় ঘা দিলেন যেখানে তাহার মনে আপনিই একটা মন্থন চলিতেছিল এবং সেই মন্থন হইতে সে একটি সিদ্ধান্তও লাভ করিয়াছিল, এইজন্যই তাহার অন্তরে সঞ্চিত বাক্যের বেগে পরেশবাবুর কাছেও তাহার কোনো কুণ্ঠা রহিল না। তাহার মোট কথাটা এই যে, নিয়মের দ্বারা আমরা নিজেকে যদি সমাজের সম্পূর্ণ বাধ্য না করি তবে সমাজের ভিতরকার গভীরতম উদ্দেশ্যকে বাধা দিই; কারণ, সেই উদ্দেশ্য নিগূঢ়, তাহাকে স্পষ্ট করিয়া দেখিবার সাধ্য প্রত্যেক লোকের নাই। এইজন্য বিচার না করিয়াও সমাজকে মানিয়া যাইবার শক্তি আমাদের থাকা চাই।

পরেশবাবু স্থির হইয়া শেষ পর্যন্ত গোরার সমস্ত কথাই শুনিলেন; সে যখন থামিয়া গিয়া নিজের প্রগল্‌ভতায় মনের মধ্যে একটু লজ্জা বোধ করিল তখন পরেশ কহিলেন, "তোমার গোড়ার কথাটা আমি মানি; এ কথা সত্য যে প্রত্যেক সমাজের মধ্যেই বিধাতার একটি বিশেষ অভিপ্রায় আছে। সেই অভিপ্রায় যে সকলের কাছে সুস্পষ্ট তাও নয়। কিন্তু তাকেই স্পষ্ট করে দেখবার চেষ্টা করাই তো মানুষের কাজ, গাছপালার মতো অচেতনভাবে নিয়ম মেনে যাওয়া তার সার্থকতা নয়।"

গোরা কহিল, "আমার কথাটা এই যে, আগে সমাজকে সব দিক থেকে সম্পূর্ণ মেনে চললে তবেই সমাজের যথার্থ উদ্দেশ্য সম্বন্ধে আমাদের চেতনা নির্মল হতে পারে। তার সঙ্গে বিরোধ করলে তাকে যে কেবল বাধা দিই তা নয়, তাকে ভুল বুঝি।"

পরেশবাবু কহিলেন, "বিরোধ ও বাধা ছাড়া সত্যের পরীক্ষা হতেই পারে না। সত্যের পরীক্ষা যে কোনো এক প্রাচীনকালে এক দল মনীষীর কাছে একবার হয়ে গিয়ে চিরকালের মতো চুকেবুকে যায় তা নয়, প্রত্যেক কালের লোকের কাছেই বাধার ভিতর দিয়ে, আঘাতের ভিতর দিয়ে, সত্যকে নূতন করে আবিষ্কৃত হতে হবে। যাই হোক, এ-সব কথা নিয়ে আমি তর্ক করতে চাই নে, আমি মানুষের ব্যক্তিগত স্বাধীনতাকে মানি। ব্যক্তির সেই স্বাধীনতার দ্বারা আঘাত করেই আমরা ঠিকমতো জানতে পারি কোনটা নিত্য সত্য আর কোনটা নশ্বর কল্পনা; সেইটে জানা এবং জানবার চেষ্টার উপরেই সমাজের হিত নির্ভর করছে।"

এই বলিয়া পরেশ উঠিলেন, গোরাও চৌকি ছাড়িয়া উঠিল। পরেশ কহিলেন, "আমি ভেবেছিলুম ব্রাহ্মসমাজের অনুরোধে এই বিবাহ হতে আমাকে হয়তো একটুখানি সরে থাকতে হবে, তুমি বিনয়ের বন্ধু হয়ে সমস্ত কর্ম সুসম্পন্ন করে দেবে। এইখানেই আত্মীয়ের চেয়ে বন্ধুর একটু সুবিধা আছে, সমাজের আঘাত তাকে সইতে

হয় না। কিন্তু তুমিও যখন বিনয়কে পরিত্যাগ করাই কর্তব্য মনে করছ তখন আমার উপরেই সমস্ত ভার পড়ল, এ কাজ আমাকেই একলা নির্বাহ করতে হবে।”

একলা বলিতে পরেশবাবু যে কতখানি একলা গোরা তখন তাহা জানিত না। বরদাসুন্দরী তাঁহার বিরুদ্ধে দাঁড়াইয়াছিলেন, বাড়ির মেয়েরা প্রসন্ন ছিল না, হরিমোহিনীর আপত্তি আশঙ্কা করিয়া পরেশ সুচরিতাকে এই বিবাহের পরামর্শে আহ্বানমাত্রও করেন নাই— ও দিকে ব্রাহ্মসমাজের সকলেই তাঁহার প্রতি খড়্গহস্ত হইয়া উঠিয়াছিল এবং বিনয়ের খুড়ার পক্ষ হইতে তিনি যে দুই-একখানি পত্র পাইয়াছিলেন তাহাতে তাঁহাকে কুটিল কুচক্রী ছেলে-ধরা বলিয়া গালি দেওয়া হইয়াছিল।

পরেশ বাহির হইয়া যাইতেই অবিনাশ এবং গোরার দলের আরও দুই-এক জন ঘরের মধ্যে প্রবেশ করিয়া পরেশবাবুকে লক্ষ্য করিয়া হাস্যপরিহাস করিবার উপক্রম করিল। গোরা বলিয়া উঠিল, “যিনি ভক্তির পাত্র তাঁকে ভক্তি করবার মতো ক্ষমতা যদি না থাকে, অন্তত তাঁকে উপহাস করবার ক্ষুদ্রতা থেকে নিজেকে রক্ষা কোরো।”

গোরাকে আবার তাহার দলের লোকের মাঝখানে তাহার পূর্বাভ্যস্ত কাজের মধ্যে আসিয়া পড়িতে হইল। কিন্তু বিস্বাদ, সমস্তই বিস্বাদ! এ কিছুই নয়! ইহাকে কোনো কাজই বলা চলে না। ইহাতে কোথাও প্রাণ নাই। এমনি করিয়া কেবল লিখিয়া-পড়িয়া, কথা কহিয়া, দল বাঁধিয়া যে কোনো কাজ হইতেছে না, বরং বিস্তর অকাজ সঞ্চিত হইতেছে, এ কথা গোরার মনে ইতিপূর্বে কোনোদিন এমন করিয়া আঘাত করে নাই। নূতনলব্ধ শক্তিদ্বারা বিস্ফারিত তাহার জীবন আপনাকে পূর্ণভাবে প্রবাহিত করিবার অত্যন্ত একটি সত্য পথ চাহিতেছে— এ-সমস্ত কিছুই তাহার ভালো লাগিতেছে না।

এ দিকে প্রায়শ্চিত্তসভার আয়োজন চলিতেছে। এই আয়োজনে গোরা একটু বিশেষ উৎসাহ বোধ করিয়াছে। এই প্রায়শ্চিত্ত কেবল জেলখানার অশুচিতার প্রায়শ্চিত্ত নহে, এই প্রায়শ্চিত্তের দ্বারা সকল দিকেই সম্পূর্ণ নির্মল হইয়া আবার এক বার যেন নূতন দেহ লইয়া সে আপনার কর্মক্ষেত্রে নবজন্ম লাভ করিতে চায়। প্রায়শ্চিত্তের বিধান লওয়া হইয়াছে, দিনস্থিরও হইয়া গেছে, পূর্ব ও পশ্চিম বঙ্গে বিখ্যাত অধ্যাপক-পণ্ডিতদিগকে নিমন্ত্রণপত্র দিবার উদ্‌যোগ চলিতেছে। গোরার দলে ধনী যাহারা ছিল তাহারা টাকাও সংগ্রহ করিয়া তুলিয়াছে, দলের লোকে সকলেই মনে করিতেছে দেশে অনেক দিন পরে একটা কাজের মতো কাজ হইতেছে।

অবিনাশ গোপনে আপন সম্প্রদায়ের সকলের সঙ্গে পরামর্শ করিয়াছে, সেইদিন সভায় সমস্ত পণ্ডিতদিগকে দিয়া গোরাকে ধান্যদূর্বা ফুলচন্দন প্রভৃতি বিবিধ উপচারে 'হিন্দুধর্মপ্রদীপ' উপাধি দেওয়া হইবে। এই সম্বন্ধে সংস্কৃত কয়েকটি শ্লোক লিখিয়া, তাহার নিম্নে সমস্ত ব্রাহ্মণপণ্ডিতের নামস্বাক্ষর করাইয়া, সোনার জলের কালীতে ছাপাইয়া, চন্দনকাষ্ঠের বাক্সের মধ্যে রাখিয়া তাহাকে উপহার দিতে হইবে সেই সঙ্গে ম্যাক্‌সমূলরের দ্বারা প্রকাশিত একখণ্ড ঋগ্‌বেদগ্রন্থ বহুমূল্য মরক্কো চামড়ায় বাঁধাইয়া সকলের চেয়ে প্রাচীন ও মান্য অধ্যাপকের হাত দিয়া তাঁহাকে ভারতবর্ষের আশীর্বাদীস্বরূপ দান করা হইবে— ইহাতে, আধুনিক ধর্মভ্রষ্টতার দিনে গোরাই যে সনাতন বেদবিহিত ধর্মের যথার্থ রক্ষাকর্তা এই ভাবটি অতি সুন্দররূপে প্রকাশিত হইবে।

এইরূপে সেদিনকার কর্মপ্রণালীকে অত্যন্ত হৃদ্য এবং ফলপ্রদ করিয়া তুলিবার জন্য গোরার অগোচরে তাহার দলের লোকের মধ্যে প্রত্যহই মন্ত্রণা চলিতে লাগিল।

৬৫

হরিমোহিনী তাঁহার দেবর কৈলাসের নিকট হইতে পত্র পাইয়াছেন। তিনি লিখিতেছেন, 'শ্রীচরণাশীর্বাদে অত্রস্থ মঙ্গল, আপনকার কুশলসমাচারে আমাদের চিন্তা দূর করিবেন।'

বলা বাহুল্য হরিমোহিনী তাহাদের বাড়ি পরিত্যাগ করার পর হইতেই এই চিন্তা তাহারা বহন করিয়া আসিতেছে, তথাপি কুশলসমাচারের অভাব দূর করিবার জন্য তাহারা কোনোপ্রকার চেষ্টা করে নাই। খুদি পটল ভজহরি প্রভৃতি সকলের সংবাদ নিঃশেষ করিয়া উপসংহারে কৈলাস লিখিতেছে—

'আপনি যে পাত্রীটির কথা লিখিয়াছেন তাহার সমস্ত খবর ভালো করিয়া জানাইবেন। আপনি বলিয়াছেন, তাহার বয়স বারো-তেরো হইবে, কিন্তু বাড়ন্ত মেয়ে, দেখিতে কিছু ডাগর দেখায়, তাহাতে বিশেষ ক্ষতি হইবে না। তাহার যে সম্পত্তির কথা লিখিয়াছেন তাহাতে তাহার জীবনস্বত্ব অথবা চিরস্বত্ব তাহা ভালো করিয়া খোঁজ করিয়া লিখিলে অগ্রজমহাশয়দিগকে জানাইয়া তাঁহাদের মত লইব। বোধ করি, তাঁহাদের অমত না হইতে পারে। পাত্রীটির হিন্দুধর্মে নিষ্ঠা আছে শুনিয়া নিশ্চিন্ত হইলাম, কিন্তু এতদিন সে ব্রাহ্মঘরে মানুষ হইয়াছে এ কথা যাহাতে প্রকাশ না হইতে পারে সেজন্য চেষ্টা করিতে হইবে— অতএব এ কথা আর কাহাকেও জানাইবেন না। আগামী পূর্ণিমায় চন্দ্রগ্রহণে গঙ্গাস্নানের যোগ আছে,

যদি সুবিধা পাই সেই সময়ে গিয়া কন্যা দেখিয়া আসিব।'

এতদিন কলিকাতায় কোনোপ্রকারে কাটিয়াছিল, কিন্তু শ্বশুরঘরে ফিরিবার আশা যেমনি একটু অঙ্কুরিত হইয়া উঠিল অমনি হরিমোহিনীর মন আর ধৈর্য মানিতে চাহিল না। নির্বাসনের প্রত্যেক দিন তাঁহার পক্ষে অসহ্য বোধ হইতে লাগিল। তাঁহার ইচ্ছা করিতে লাগিল এখনই সুচরিতাকে বলিয়া দিন স্থির করিয়া কাজ সারিয়া ফেলি। তবু তাড়াতাড়ি করিতে তাঁহার সাহস হইল না। সুচরিতাকে যতই তিনি নিকটে করিয়া দেখিতেছেন ততই তিনি ইহা বুঝিতেছেন যে, তাহাকে তিনি বুঝিতে পারেন নাই।

হরিমোহিনী অবসর প্রতীক্ষা করিতে লাগিলেন এবং পূর্বের চেয়ে সুচরিতার প্রতি বেশি করিয়া সতর্কতা প্রয়োগ করিলেন। আগে পূজাহ্নিকে তাঁহার যত সময় লাগিত এখন তাহা কমিয়া আসিবার উপক্রম হইল; তিনি সুচরিতাকে আর চোখের আড়াল করিতে চান না।

সুচরিতা দেখিল গোরার আসা হঠাৎ বন্ধ হইয়া গেল। সে বুঝিল হরিমোহিনী তাঁহাকে কিছু বলিয়াছেন। সে কহিল, 'আচ্ছা বেশ, তিনি নাই আসিলেন, কিন্তু তিনিই আমার গুরু, আমার গুরু!'

সম্মুখে যে গুরু থাকেন তাহার চেয়ে অপ্রত্যক্ষ গুরুর জোর অনেক বেশি। কেননা, নিজের মন তখন গুরুর বিদ্যমানতার অভাব আপনার ভিতর হইতে পুরাইয়া লয়। গোরা সামনে থাকিলে সুচরিতা যেখানে তর্ক করিত এখন সেখানে গোরার রচনা পড়িয়া তাহার বাক্যগুলিকে বিনা প্রতিবাদে গ্রহণ করে। না বুঝিতে পারিলে বলে তিনি থাকিলে নিশ্চয় বুঝাইয়া দিতেন।

কিন্তু গোরার সেই তেজস্বী মূর্তি দেখিবার এবং তাহার সেই বজ্রগর্ভ মেঘগর্জনের মতো বাক্য শুনিবার ক্ষুধা কিছুতেই কি মিটিতে চায়! এই তাহার নিবৃত্তিহীন আন্তরিক ঔৎসুক্য একেবারে নিরন্তর হইয়া তাহার শরীরকে যেন ক্ষয় করিতে লাগিল। থাকিয়া থাকিয়া সুচরিতা অত্যন্ত ব্যথার সহিত মনে করে কত লোক অতি অনায়াসেই রাত্রিদিন গোরার দর্শন পাইতেছে, কিন্তু গোরার দর্শনের কোনো মূল্য তাহারা জানে না।

ললিতা আসিয়া সুচরিতার গলা জড়াইয়া ধরিয়া একদিন অপরাহ্নে কহিল, "ভাই সুচিদিদি!"

সুচরিতা কহিল, "কী ভাই ললিতা!"

ললিতা কহিল, "সব ঠিক হয়ে গেছে।"

সুচরিতা জিজ্ঞাসা করিল, "কবে দিন ঠিক হল ?"

ললিতা কহিল, "সোমবার।"

সুচরিতা প্রশ্ন করিল, "কোথায় ?"

ললিতা মাথা নাড়া দিয়া কহিল, "সে-সব আমি জানি নে, বাবা জানেন।"

সুচরিতা বাহুর দ্বারা ললিতার কটি বেষ্টন করিয়া কহিল, "খুশি হয়েছিস ভাই ?"

ললিতা কহিল, "খুশি কেন হব না !"

সুচরিতা কহিল, "যা চেয়েছিলি সবই পেলি, এখন কারও সঙ্গে কোনো ঝগড়া করবার কিছুই রইল না, সেই জন্যে মনে ভয় হয় পাছে তোর উৎসাহ কমে যায়।"

ললিতা হাসিয়া কহিল, "কেন, ঝগড়া করবার লোকের অভাব হবে কেন ? এখন আর বাইরে খুঁজতে হবে না।"

সুচরিতা ললিতার কপোলে তর্জনীর আঘাত করিয়া কহিল, "এই বুঝি ! এখন থেকে বুঝি এই-সমস্ত মৎলব আঁটা হচ্ছে। আমি বিনয়কে বলে দেব, এখনো সময় আছে, বেচারা সাবধান হতে পারে।"

ললিতা কহিল, "তোমার বেচারার আর সাবধান হবার সময় নেই গো। আর তার উদ্ধার নেই। কুষ্টিতে ফাঁড়া যা ছিল তা ফলে গেছে, এখন কপালে করাঘাত আর ক্রন্দন।"

সুচরিতা গম্ভীর হইয়া কহিল, "আমি যে কত খুশি হয়েছি সে আর কী বলব ললিতা ! বিনয়ের মতো স্বামীর যেন তুই যোগ্য হতে পারিস এই আমি প্রার্থনা করি।"

ললিতা কহিল, "ইস্ ! তাই বইকি ! আর, আমার যোগ্য বুঝি কাউকে হতে হবে না ! এ সম্বন্ধে একবার তাঁর সঙ্গে কথা কয়েই দেখো-না। তাঁর মতটা একবার শুনে রাখো— তা হলে তোমারও মনে অনুতাপ হবে যে, এতবড়ো আশ্চর্য লোকটার আদর আমরা এতদিন কিছুই বুঝি নি, কী অন্ধ হয়েই ছিলুম !"

সুচরিতা কহিল, "যা হোক, এতদিনে তো একটা জহরি জুটেছে। দাম যা দিতে চাচ্ছে তাতে আর দুঃখ করবার কিছু নেই, এখন আর আমাদের মতো আনাড়ির কাছ থেকে আদর যাচবার দরকারই হবে না।"

ললিতা কহিল, "হবে না বইকি ! খুব হবে।"

বলিয়া খুব জোরে সুচরিতার গাল টিপিয়া দিল, সে "উঃ" করিয়া উঠিল।

"তোমার আদর আমার বরাবর চাই— সেটা ফাঁকি দিয়ে আর কাউকে দিতে গেলে চলবে না।"

সুচরিতা ললিতার কপোলের উপর কপোল রাখিয়া কহিল, "কাউকে দেব না, কাউকে দেব না।"

ললিতা কহিল, "কাউকে না? একেবারে কাউকেই না?"

সুচরিতা শুধু মাথা নাড়িল। ললিতা তখন একটু সরিয়া বসিয়া কহিল, "দেখো ভাই সুচিদিদি, তুমি তো ভাই জান, তুমি আর-কাউকে আদর করলে আমি কোনো দিন সইতে পারতুম না। এতদিন আমি তোমাকে বলি নি, আজ বলছি— যখন গৌরমোহনবাবু আমাদের বাড়ি আসতেন— না দিদি, অমন করলে চলবে না, আমার যা বলবার আছে আমি তা আজ বলবই— তোমার কাছে আমি কোনো দিন কিছুই লুকোই নি, কিন্তু কেন জানি নে ওই একটা কথা আমি কিছুতেই বলতে পারি নি, বরাবর সেজন্য আমি কষ্ট পেয়েছি। সেই কথাটি না বলে আমি তোমার কাছ থেকে বিদায় হয়ে যেতে পারব না। যখন গৌরমোহনবাবু আমাদের বাড়ি আসতেন আমার ভারি রাগ হত— কেন রাগতুম? তুমি মনে করেছিলে কিছু বুঝতে পারি নি? আমি দেখেছিলুম তুমি আমার কাছে তাঁর নামও করতে না, তাতে আমার আরও মনে রাগ হত। তুমি যে আমার চেয়ে তাঁকে ভালোবাসবে এ আমার অসহ্য বোধ হত— না ভাই দিদি, আমাকে বলতে দিতে হবে— সেজন্যে যে আমি কত কষ্ট পেয়েছি সে আর তোমাকে কী বলব! আজও তুমি আমার কাছে সে কথা কিছু বলবে না সে আমি জানি— তা নাই বললে— আমার আর রাগ নেই— আমি যে কত খুশি হব ভাই, যদি তোমার—"

সুচরিতা তাড়াতাড়ি ললিতার মুখে হাত চাপা দিয়া কহিল, "ললিতা, তোর পায়ে পড়ি ভাই, ও কথা মুখে আনিস নে! ও-কথা শুনলে আমার মাটিতে মিশিয়ে যেতে ইচ্ছা করে।"

ললিতা কহিল, "কেন ভাই, তিনি কি—"

সুচরিতা ব্যাকুল হইয়া বলিয়া উঠিল, "না না না! পাগলের মতো কথা বলিস নে ললিতা! যে কথা মনে করা যায় না সে কথা মুখে আনতে নেই।"

ললিতা সুচরিতার এই সংকোচে বিরক্ত হইয়া কহিল, "এ কিন্তু, ভাই, তোমার বাড়াবাড়ি। আমি খুব লক্ষ্য করে দেখেছি আর আমি তোমাকে নিশ্চয় বলতে পারি—"

সুচরিতা ললিতার হাত ছাড়াইয়া লইয়া ঘর হইতে বাহির হইয়া গেল। ললিতা তাহার পশ্চাৎ পশ্চাৎ ছুটিয়া গিয়া তাহাকে ধরিয়া আনিয়া কহিল, "আচ্ছা, আচ্ছা, আর আমি বলব না।"

সুচরিতা কহিল, "কোনোদিন না!"

ললিতা কহিল, "অতবড়ো প্রতিজ্ঞা করতে পারব না। যদি আমার দিন আসে তো বলব, নইলে নয়, এইটুকু কথা দিলুম।"

এ কয়দিন হরিমোহিনী ক্রমাগতই সুচরিতাকে চোখে চোখে রাখিতেছিলেন, তাহার কাছে কাছে ফিরিতেছিলেন, সুচরিতা তাহা বুঝিতে পারিয়াছিল এবং হরিমোহিনীর এই সন্দেহপূর্ণ সতর্কতা তাহার মনের উপর একটা বোঝার মতো চাপিয়া ছিল। ইহাতে ভিতরে ভিতরে সে ছট্‌ফট্‌ করিতেছিল, অথচ কোনো কথা বলিতে পারিতেছিল না। আজ ললিতা চলিয়া গেলে অত্যন্ত ক্লান্ত মন লইয়া সুচরিতা টেবিলের উপরে দুই হাতের মধ্যে মাথা রাখিয়া কাঁদিতেছিল। বেহারা ঘরে আলো দিতে আসিয়াছিল তাহাকে নিষেধ করিয়া দিয়াছে। তখন হরিমোহিনীর সায়ংসন্ধ্যার সময়। তিনি উপর হইতে ললিতাকে চলিয়া যাইতে দেখিয়া অসময়ে নামিয়া আসিলেন এবং সুচরিতার ঘরে প্রবেশ করিয়াই ডাকিলেন, "রাধারানী!"

সুচরিতা গোপনে চোখ মুছিয়া, তাড়াতাড়ি উঠিয়া দাঁড়াইল।

হরিমোহিনী কহিলেন, "কী হচ্ছে?"

সুচরিতা তাহার কোনো উত্তর করিল না। হরিমোহিনী কঠোর স্বরে কহিলেন, "এ-সমস্ত কী হচ্ছে আমি তো কিছু বুঝতে পারছি নে।"

সুচরিতা কহিল, "মাসি, কেন তুমি দিনরাত্রি আমার উপরে এমন করে দৃষ্টি রেখেছ?"

হরিমোহিনী কহিলেন, "কেন রেখেছি তা কি বুঝতে পার না? এই-যে খাওয়া-দাওয়া নেই, কান্নাকাটি চলছে, এ-সব কী লক্ষণ? আমি তো শিশু না, আমি কি এইটুকু বুঝতে পারি নে?"

সুচরিতা কহিল, "মাসি, আমি তোমাকে বলছি তুমি কিছুই বোঝ নি। তুমি এমন ভয়ানক অন্যায় ভুল বুঝছ যে, সে প্রতি মুহূর্তে আমার পক্ষে অসহ্য হয়ে উঠছে।"

হরিমোহিনী কহিলেন, "বেশ তো ভুল যদি বুঝে থাকি তুমি ভালো করে বুঝিয়েই বলো-না।"

সুচরিতা দৃঢ়বলে সমস্ত সংকোচ অধঃকৃত করিয়া কহিল, "আচ্ছা, তবে বলি। আমি আমার গুরুর কাছ থেকে এমন একটি কথা পেয়েছি যা আমার কাছে নতুন, সেটিকে সম্পূর্ণ গ্রহণ করতে খুব শক্তির দরকার, আমি তার ইঅভাব বোধ করছি— আপনার সঙ্গে কেবলই লড়াই করে পেরে উঠছি নে। কিন্তু, মাসি, তুমি আমাদের সম্বন্ধকে বিকৃত করে দেখেছ, তুমি তাঁকে অপমানিত করে বিদায় করে দিয়েছ, তুমি

তাঁকে যা বলেছ সমস্ত ভুল, তুমি আমাকে যা ভাবছ সমস্ত মিথ্যা— তুমি অন্যায় করেছ। তাঁর মতো লোককে নিচু করতে পার তোমার এমন সাধ্য নেই, কিন্তু কেন তুমি আমার উপরে এমন অত্যাচার করলে, আমি তোমার কী করেছি?"

বলিতে বলিতে সুচরিতার স্বর রুদ্ধ হইয়া গেল, সে অন্য ঘরে চলিয়া গেল।

হরিমোহিনী হতবুদ্ধি হইয়া গেলেন। তিনি মনে মনে কহিলেন, 'না বাপু, এমন সব কথা আমি সাত জন্মে শুনি নাই।'

সুচরিতাকে কিছু শান্ত হইতে সময় দিয়া কিছুক্ষণ পরে তাহাকে আহারে ডাকিয়া লইয়া গেলেন। সে খাইতে বসিলে তাহাকে বলিলেন, "দেখো রাধারানী, আমার তো বয়স নিতান্ত কম হয় নি। হিন্দুধর্মে যা বলে তা তো শিশুকাল থেকে করে আসছি, আর শুনেওছি বিস্তর। তুমি এ-সব কিছুই জান না, সেইজন্যেই গৌরমোহন তোমার গুরু হয়ে তোমাকে কেবল ভোলাচ্ছে। আমি তো ওর কথা কিছু-কিছু শুনেছি— ওর মধ্যে আদত কথা কিছুই নেই, ও শাস্ত্র ওঁর নিজের তৈরি, এ-সব আমাদের কাছে ধরা পড়ে, আমরা গুরু-উপদেশ পেয়েছি। আমি তোমাকে বলছি রাধারানী, তোমাকে এ-সব কিছুই করতে হবে না, যখন সময় হবে আমার যিনি গুরু আছেন— তিনি তো এমন ফাঁকি নন— তিনিই তোমাকে মন্ত্র দেবেন। তোমার কোনো ভয় নেই, আমি তোমাকে হিন্দুসমাজে ঢুকিয়ে দেব। ব্রাহ্মঘরে ছিলে, নাহয় ছিলে। কেই বা সে খবর জানবে! তোমার বয়স কিছু বেশি হয়েছে বটে, তা এমন বাড়ন্ত মেয়ে ঢের আছে। কেই বা তোমার কুষ্ঠি দেখছে! আর টাকা যখন আছে তখন কিছুতেই কিছু বাধবে না, সবই চলে যাবে। কৈবর্তের ছেলে কায়স্থ বলে চলে গেল, সে তো আমি নিজের চক্ষে দেখেছি। আমি হিন্দুসমাজে এমন সদ্‌ব্রাহ্মণের ঘরে তোমাকে চালিয়ে দেব, কারও সাধ্য থাকবে না কথা বলে— তারাই হল সমাজের কর্তা। এজন্যে তোমাকে এত গুরুর সাধ্যসাধনা, এত কান্নাকাটি ক'রে মরতে হবে না।"

এই-সকল কথা হরিমোহিনী যখন বিস্তারিত করিয়া ফলাইয়া ফলাইয়া বলিতেছিলেন, সুচরিতার তখন আহারে রুচি চলিয়া গিয়াছিল, তাহার গলা দিয়া যেন গ্রাস গলিতেছিল না। কিন্তু সে নীরবে অত্যন্ত জোর করিয়াই খাইল; কারণ, সে জানিত তাহার কম খাওয়া লইয়াই এমন আলোচনার সৃষ্টি হইবে যাহা তাহার পক্ষে কিছুমাত্র উপাদেয় হইবে না।

হরিমোহিনী যখন সুচরিতার কাছে বিশেষ কোনো সাড়া পাইলেন না তখন তিনি মনে মনে কহিলেন, 'গড় করি, ইহাদিগকে গড় করি।' এ দিকে হিন্দু হিন্দু

করিয়া কাঁদিয়া কাটিয়া অস্থির, ও দিকে এতবড়ো একটা সুযোগের কথায় কর্ণপাত নাই। প্রায়শ্চিত্ত করিতে হইবে না, কোনো কৈফিয়তটি দিতে হইবে না, কেবল এ দিকে ও দিকে অল্পস্বল্প কিছু টাকা খরচ করিয়া অনায়াসেই সমাজে চলিয়া যাইবে— ইহাতেও যাহার উৎসাহ হয় না সে আপনাকে বলে কিনা হিন্দু! গোরা যে কতবড়ো ফাঁকি হরিমোহিনীর তাহা বুঝিতে বাকি রহিল না। অথচ এমনতরো বিড়ম্বনার উদ্দেশ্য কী হইতে পারে তাহা চিন্তা করিতে গিয়া সুচরিতার অর্থই সমস্ত অনর্থের মূল বলিয়া তাঁহার মনে হইল, এবং সুচরিতার রূপযৌবন। যত শীঘ্র কোম্পানির কাগজাদি-সহ কন্যাটিকে উদ্ধার করিয়া তাঁহার শ্বাশুরিক দুর্গে আবদ্ধ করিতে পারেন ততই মঙ্গল। কিন্তু মন আর-একটু নরম না হইলে চলিবে না। সেই নরম হইবার প্রত্যাশায় তিনি দিনরাত্রি সুচরিতার কাছে তাঁহার শ্বশুরবাড়ির ব্যাখ্যা করিতে লাগিলেন। তাহাদের ক্ষমতা কিরূপ অসামান্য, সমাজে তাহারা কিরূপ অসাধ্যসাধন করিতে পারে, নানা দৃষ্টান্তসহ তাহার বর্ণনা করিতে লাগিলেন। তাহাদের প্রতিকূলতা করিতে গিয়া কত নিষ্কলঙ্ক লোক সমাজে নিগ্রহ ভোগ করিয়াছে এবং তাহাদের শরণাপন্ন হইয়া কত লোক মুসলমানের রান্না মুর্গি খাইয়াও হিন্দুসমাজের অতি দুর্গম পথ হাস্যমুখে উত্তীর্ণ হইয়াছে, নামধাম-বিবরণ-দ্বারা তিনি সে-সকল ঘটনাকে বিশ্বাসযোগ্য করিয়া তুলিলেন।

সুচরিতা তাহাদের বাড়িতে যাতায়াত না করে বরদাসুন্দরীর এ ইচ্ছা গোপন ছিল না; কারণ, নিজের স্পষ্ট ব্যবহার সম্বন্ধে তাঁহার একটা অভিমান ছিল। অন্যের প্রতি অসংকোচে কঠোরাচরণ করিবার সময় তিনি নিজের এই গুণটি প্রায়ই ঘোষণা করিতেন। অতএব বরদাসুন্দরীর ঘরে সুচরিতা যে কোনোপ্রকার সমাদর প্রত্যাশা করিতে পারিবে না ইহা সহজবোধ্য ভাষাতেই তাহার নিকট ব্যক্ত হইয়াছে। সুচরিতা ইহাও জানিত যে, সে তাঁহাদের বাড়িতে যাওয়া-আসা করিলে পরেশকে ঘরের মধ্যে অত্যন্ত অশান্তি ভোগ করিতে হইত। এইজন্য সে নিতান্ত প্রয়োজন না হইলে, ও বাড়িতে যাইত না এবং এইজন্যই পরেশ প্রত্যহ একবার বা দুইবার স্বয়ং সুচরিতার বাড়িতে আসিয়া তাহার সঙ্গে দেখা করিয়া যাইতেন।

কয়দিন পরেশবাবু নানা চিন্তা ও কাজের তাড়ায় সুচরিতার ওখানে আসিতে পারেন নাই। এই কয়দিন সুচরিতা প্রত্যহ ব্যগ্রতার সহিত পরেশের আগমন প্রত্যাশাও করিয়াছে, অথচ তাহার মনের মধ্যে একটা সংকোচ এবং কষ্টও হইয়াছে। পরেশের সঙ্গে তাহার গভীরতর মঙ্গলের সম্বন্ধ কোনোকালেই ছিন্ন হইতে পারে না

তাহা সে নিশ্চয় জানে, কিন্তু বাহিরের দুই-একটা বড়ো বড়ো সূত্রে যে টান পড়িয়াছে ইহার বেদনাও তাহাকে বিশ্রাম দিতেছে না। এ দিকে হরিমোহিনী তাহার জীবনকে অহরহ অসহ্য করিয়া তুলিয়াছেন। এইজন্য সুচরিতা আজ বরদাসুন্দরীর অপ্রসন্নতাও স্বীকার করিয়া পরেশের বাড়িতে আসিয়া উপস্থিত হইল। অপরাহ্নশেষের সূর্য তখন পার্শ্ববর্তী পশ্চিম দিকের তেতালা বাড়ির আড়ালে পড়িয়া সুদীর্ঘ ছায়া বিস্তার করিয়াছে; এবং সেই ছায়ায় পরেশ তখন শির নত করিয়া একলা তাঁহার বাগানের পথে ধীরে ধীরে পদচারণা করিতেছিলেন।

সুচরিতা তাঁহার পাশে আসিয়া যোগ দিল। কহিল, "বাবা, তুমি কেমন আছ?"

পরেশবাবু হঠাৎ তাঁহার চিন্তায় বাধা পাইয়া ক্ষণকালের জন্য স্থির হইয়া দাঁড়াইয়া রাধারানীর মুখের দিকে চাহিলেন এবং কহিলেন, "ভালো আছি রাধে!"

দুই জনে বেড়াইতে লাগিলেন। পরেশবাবু কহিলেন, "সোমবারে ললিতার বিবাহ।"

সুচরিতা ভাবিতেছিল, এই বিবাহে তাহাকে কোনো পরামর্শে বা সহায়তায় ডাকা হয় নাই কেন এ কথা সে জিজ্ঞাসা করিবে। কিন্তু কুণ্ঠিত হইয়া উঠিতেছিল, কেননা তাহার তরফেও এবার এক জায়গায় একটা কী বাধা আসিয়া পড়িয়াছিল। আগে হইলে সে তো ডাকিবার অপেক্ষা রাখিত না।

সুচরিতার মনে এই-যে একটি চিন্তা চলিতেছিল পরেশ ঠিক সেই কথাটাই আপনি তুলিলেন; কহিলেন, "তোমাকে এবার ডাকতে পারি নি রাধে!"

সুচরিতা জিজ্ঞাসা করিল, "কেন বাবা?"

সুচরিতার এই প্রশ্নে পরেশ কোনো উত্তর না দিয়া তাহার মুখের দিকে নিরীক্ষণ করিয়া রহিলেন। সুচরিতা আর থাকিতে পারিল না। সে মুখ একটু নত করিয়া কহিল, "তুমি ভাবছিলে, আমার মনের মধ্যে একটা পরিবর্তন ঘটেছে।"

পরেশ কহিলেন, "হাঁ, তাই ভাবছিলুম আমি তোমাকে কোনোরকম অনুরোধ করে সংকোচে ফেলব না।"

সুচরিতা কহিল, "বাবা, আমি তোমাকে সব কথা বলব মনে করেছিলুম, কিন্তু তোমার যে দেখা পাই নি। সেইজন্যেই আজ আমি এসেছি। আমি যে তোমাকে বেশ ভালো করে আমার মনের ভাব বলতে পারব আমার সে ক্ষমতা নেই। আমার ভয় হয় পাছে ঠিকটি তোমার কাছে বলা না হয়।"

পরেশ কহিলেন, "আমি জানি এ-সব কথা স্পষ্ট করে বলা সহজ নয়। তুমি একটা জিনিস তোমার মনে কেবল ভাবের মধ্যে পেয়েছ, তাকে অনুভব করছ, কিন্তু তার আকারপ্রকার তোমার কাছে পরিচিত হয়ে ওঠে নি।"

সুচরিতা আরাম পাইয়া কহিল, "হাঁ, ঠিক তাই। কিন্তু আমার অনুভব এমন প্রবল যে আমি তোমাকে কী বলব। আমি ঠিক যেন একটা নূতন জীবন পেয়েছি, সে একটা নূতন চেতনা। আমি এমন দিক থেকে এমন করে নিজেকে কখনো দেখি নি। আমার সঙ্গে এতদিন আমার দেশের অতীত এবং ভবিষ্যৎ কালের কোনো সম্বন্ধই ছিল না; কিন্তু সেই মস্তবড়ো সম্বন্ধটা যে কতবড়ো সত্য জিনিস আজ সেই উপলব্ধি আমার হৃদয়ের মধ্যে এমনি আশ্চর্য করে পেয়েছি যে, সে আর কিছুতে ভুলতে পারছি নে। দেখো বাবা, আমি তোমাকে সত্য বলছি 'আমি হিন্দু' এ কথা আগে কোনোমতে আমার মুখ দিয়ে বের হতে পারত না। কিন্তু এখন আমার মন খুব জোরের সঙ্গে অসংকোচে বলছে, আমি হিন্দু। এতে আমি খুব একটা আনন্দ বোধ করছি।"

পরেশবাবু কহিলেন, "এ কথাটার অঙ্গপ্রত্যঙ্গ অংশ-প্রত্যংশ সমস্তই কি ভেবে দেখেছ?"

সুচরিতা কহিল, "সমস্ত ভেবে দেখবার শক্তি কি আমার নিজের আছে? কিন্তু এই কথা নিয়ে আমি অনেক পড়েছি, অনেক আলোচনাও করেছি। এই জিনিসটাকে যখন আমি এমন বড়ো করে দেখতে শিখি নি তখনই হিন্দু বলতে যা বোঝায় কেবল তার সমস্ত ছোটোখাটো খুঁটিনাটিকেই বড়ো করে দেখেছি— তাতে সমস্তটার প্রতি আমার মনের মধ্যে ভারি একটা ঘৃণা বোধ হত।"

পরেশবাবু তাহার কথা শুনিয়া বিস্ময় অনুভব করিলেন, তিনি স্পষ্টই বুঝিতে পারিলেন সুচরিতার মনের মধ্যে একটা বোধসঞ্চার হইয়াছে, সে একটা-কিছু সত্যবস্তু লাভ করিয়াছে বলিয়া নিঃসংশয়ে অনুভব করিতেছে— সে যে মুগ্ধের মতো কিছুই না বুঝিয়া কেবল একটা অস্পষ্ট আবেগে ভাসিয়া যাইতেছে তাহা নহে।

সুচরিতা কহিল, "বাবা, আমি যে আমার দেশ থেকে, জাত থেকে বিচ্ছিন্ন এক জন ক্ষুদ্র মানুষ এমন কথা আমি কেন বলব? আমি কেন বলতে পারব না আমি হিন্দু?"

পরেশ হাসিয়া কহিলেন, "অর্থাৎ, মা, তুমি আমাকেই জিজ্ঞাসা করছ আমি কেন নিজেকে হিন্দু বলি নে? ভেবে দেখতে গেলে তার যে খুব গুরুতর কোনো কারণ আছে তা নয়। একটা কারণ হচ্ছে, হিন্দুরা আমাকে হিন্দু ব'লে স্বীকার করে না। আর একটা কারণ, যাদের সঙ্গে আমার ধর্মমতে মেলে তারা নিজেকে হিন্দু ব'লে পরিচয় দেয় না।"

সুচরিতা চুপ করিয়া ভাবিতে লাগিল। পরেশ কহিলেন, "আমি তো তোমাকে

বলেইছি এগুলি গুরুতর কারণ নয়, এগুলি বাহ্য কারণ মাত্র। এ বাধাগুলোকে না মানলেও চলে। কিন্তু ভিতরের একটা গভীর কারণ আছে। হিন্দুসমাজে প্রবেশের কোনো পথ নেই। অন্তত সদর রাস্তা নেই, খিড়কির দরজা থাকতেও পারে। এ সমাজ সমস্ত মানুষের সমাজ নয়— দৈববশে যারা হিন্দু হয়ে জন্মাবে এ সমাজ কেবলমাত্র তাদের।"

সুচরিতা কহিল, "সব সমাজই তো তাই।"

পরেশ কহিলেন, "না, কোনো বড়ো সমাজই তা নয়। মুসলমান সমাজের সিংহদ্বার সমস্ত মানুষের জন্যে উদ্‌ঘাটিত, খৃস্টান সমাজও সকলকেই আহ্বান করছে। যে-সকল সমাজ খৃস্টান সমাজের অঙ্গ তাদের মধ্যেও সেই বিধি। যদি আমি ইংরেজ হতে চাই তবে সে একেবারে অসম্ভব নয়; ইংলণ্ডে বাস করে আমি নিয়ম পালন করে চললে ইংরেজ-সমাজ-ভুক্ত হতে পারি, এমন-কি সেজন্যে আমার খৃস্টান হবারও দরকার নেই। অভিমন্যু ব্যূহের মধ্যে প্রবেশ করতে জানত, বেরোতে জানত না; হিন্দু ঠিক তার উল্‌টো। তার সমাজে প্রবেশ করবার পথ একেবারে বন্ধ, বেরোবার পথ শতসহস্র।"

সুচরিতা কহিল, "তবু তো, বাবা, এত দিনেও হিন্দুর ক্ষয় হয় নি, সে তো টিঁকে আছে।"

পরেশ কহিলেন, "সমাজের ক্ষয় বুঝতে সময় লাগে। ইতিপূর্বে হিন্দুসমাজের খিড়কির দরজা খোলা ছিল। তখন এ দেশের অনার্য জাতি হিন্দুসমাজের মধ্যে প্রবেশ করে একটা গৌরব বোধ করত। এ দিকে মুসলমানের আমলে দেশের প্রায় সর্বত্রই হিন্দু রাজা ও জমিদারের প্রভাব যথেষ্ট ছিল, এইজন্যে সমাজ থেকে কারও সহজে বেরিয়ে যাবার বিরুদ্ধে শাসন ও বাধার সীমা ছিল না। এখন ইংরেজ-অধিকারে সকলকেই আইনের দ্বারা রক্ষা করছে, সে-রকম কৃত্রিম উপায়ে সমাজের দ্বার আগলে থাকবার জো এখন আর তেমন নেই। সেইজন্য কিছুকাল থেকে কেবলই দেখা যাচ্ছে, ভারতবর্ষে হিন্দু কমছে আর মুসলমান বাড়ছে। এরকমভাবে চললে ক্রমে এ দেশ মুসলমান-প্রধান হয়ে উঠবে, তখন একে হিন্দুস্থান বলাই অন্যায় হবে।"

সুচরিতা ব্যথিত হইয়া উঠিয়া কহিল, "বাবা, এটা কি নিবারণ করাই আমাদের সকলের উচিত হবে না? আমরাও কি হিন্দুকে পরিত্যাগ করে তার ক্ষয়কে বাড়িয়ে তুলব? এখনই তো তাকে প্রাণপণ শক্তিতে আঁকড়ে থাকবার সময়।"

পরেশবাবু সস্নেহে সুচরিতার পিঠে হাত বুলাইয়া কহিলেন, "আমরা ইচ্ছা করলেই কি কাউকে আঁকড়ে ধরে বাঁচিয়ে রাখতে পারি? রক্ষা পাবার জন্য একটা জাগতিক

নিয়ম আছে— সেই স্বভাবের নিয়মকে যে পরিত্যাগ করে সকলেই তাকে স্বভাবতই পরিত্যাগ করে। হিন্দুসমাজ মানুষকে অপমান করে, বর্জন করে, এইজন্যে এখনকার দিনে আত্মরক্ষা করা তার পক্ষে প্রত্যহই কঠিন হয়ে উঠছে। কেননা, এখন তো আর সে আড়ালে বসে থাকতে পারবে না— এখন পৃথিবীর চার দিকের রাস্তা খুলে গেছে, চার দিক থেকে মানুষ তার উপরে এসে পড়ছে; এখন শাস্ত্র-সংহিতা দিয়ে বাঁধ বেঁধে প্রাচীর তুলে সে আপনাকে সকলের সংস্রব থেকে কোনোমতে ঠেকিয়ে রাখতে পারবে না। হিন্দুসমাজ এখনো যদি নিজের মধ্যে সংগ্রহ করবার শক্তি না জাগায়, ক্ষয়রোগকেই প্রশ্রয় দেয়, তা হলে বাহিরের মানুষের এই অবাধ সংস্রব তার পক্ষে একটা সাংঘাতিক আঘাত হয়ে দাঁড়াবে।"

সুচরিতা বেদনার সহিত বলিয়া উঠিল, "আমি এ-সব কিছু বুঝি নে, কিন্তু এই যদি সত্য হয় একে আজ সবাই ত্যাগ করতে বসেছে, তা হলে এমন দিনে একে আমি তো ত্যাগ করতে বসব না। আমরা এর দুর্দিনের সন্তান বলেই তো এর শিয়রের কাছে আমাদের আজ দাঁড়িয়ে থাকতে হবে।"

পরেশবাবু কহিলেন, "মা, তোমার মনে যে ভাব জেগে উঠেছে আমি তার বিরুদ্ধে কোনো কথা তুলব না। তুমি উপাসনা করে মন স্থির করে তোমার মধ্যে যে সত্য আছে, যে শ্রেয়ের আদর্শ আছে, তারই সঙ্গে মিলিয়ে সব কথা বিচার করে দেখো— ক্রমে ক্রমে তোমার কাছে সমস্ত পরিষ্কার হয়ে উঠবে। যিনি সকলের চেয়ে বড়ো তাঁকে দেশের কাছে কিম্বা কোনো মানুষের কাছে খাটো কোরো না— তাতে তোমারও মঙ্গল না, দেশেরও না। আমি এই মনে করে একান্তচিত্তে তাঁরই কাছে আত্মসমর্পণ করতে চাই; তা হলেই দেশের এবং প্রত্যেক লোকের সম্বন্ধেই আমি সহজেই সত্য হতে পারব।"

এমন সময় একজন লোক পরেশবাবুর হাতে একখানি চিঠি আনিয়া দিল। পরেশবাবু কহিলেন, "চশমাটা নেই, আলোও কমে গেছে— চিঠিখানা পড়ে দেখো দেখি।"

সুচরিতা চিঠি পড়িয়া তাঁহাকে শুনাইল। ব্রাহ্মসমাজের এক কমিটি হইতে তাঁহার কাছে পত্রটি আসিয়াছে, নীচে অনেকগুলি ব্রাহ্মের নাম সহি করা আছে। পত্রের মর্ম এই যে, পরেশ অব্রাহ্ম মতে তাঁহার কন্যার বিবাহে সম্মতি দিয়াছেন এবং সেই বিবাহে নিজেও যোগ দিতে প্রস্তুত হইয়াছেন। এরূপ অবস্থায় ব্রাহ্মসমাজ কোনোমতেই তাঁহাকে সভ্যশ্রেণীর মধ্যে গণ্য করিতে পারেন না। নিজের পক্ষে যদি তাঁহার কিছু বলিবার থাকে তবে আগামী রবিবারের পূর্বে সে সম্বন্ধে কমিটির

হস্তে তাঁহার পত্র আসা চাই— সেইদিন আলোচনা হইয়া অধিকাংশের মতে চূড়ান্ত নিষ্পত্তি হইবে।

পরেশ চিঠিখানি লইয়া পকেটে রাখিলেন। সুচরিতা তাহার স্নিগ্ধ হস্তে তাঁহার ডান হাতখানি ধরিয়া নিঃশব্দে তাঁহার সঙ্গে সঙ্গে বেড়াইতে লাগিল। ক্রমে সন্ধ্যার অন্ধকার ঘনীভূত হইয়া আসিল, বাগানের দক্ষিণ পার্শ্বের গলিতে রাস্তার একটি আলো জ্বলিয়া উঠিল। সুচরিতা মৃদুকণ্ঠে কহিল, "বাবা, তোমার উপাসনার সময় হয়েছে, আমি তোমার সঙ্গে আজ উপাসনা করব।" এই বলিয়া সুচরিতা হাত ধরিয়া তাঁহাকে তাঁহার উপাসনার নিভৃত ঘরটির মধ্যে লইয়া গেল— সেখানে যথানিয়মে আসন পাতা ছিল এবং একটি মোমবাতি জ্বলিতেছিল। পরেশ আজ অনেক ক্ষণ পর্যন্ত নীরবে উপাসনা করিলেন। অবশেষে একটি ছোটো প্রার্থনা করিয়া তিনি উঠিয়া আসিলেন। বাহিরে আসিতেই দেখিলেন, উপাসনা-ঘরের দ্বারের কাছে বাহিরে ললিতা ও বিনয় চুপ করিয়া বসিয়া আছে। তাঁহাকে দেখিয়াই তাহারা দুই জনে প্রণাম করিয়া তাঁহার পায়ের ধুলা লইল। তিনি তাহাদের মাথায় হাত রাখিয়া মনে মনে আশীর্বাদ করিলেন। সুচরিতাকে কহিলেন, "মা, আমি কাল তোমাদের বাড়িতে যাব, আজ আমার কাজটা সেরে আসি গে।"

বলিয়া তাঁহার ঘরে চলিয়া গেলেন।

তখন সুচরিতার চোখ দিয়া জল পড়িতেছিল। সে নিস্তব্ধ প্রতিমার মতো নীরবে বারান্দায় অন্ধকারে দাঁড়াইয়া রহিল। ললিতা এবং বিনয়ও অনেক ক্ষণ কিছু কথা কহিল না।

সুচরিতা যখন চলিয়া যাইবার উপক্রম করিল বিনয় তখন তাহার সম্মুখে আসিয়া মৃদুস্বরে কহিল, "দিদি, তুমি আমাদের আশীর্বাদ করবে না?"

এই বলিয়া ললিতাকে লইয়া সুচরিতাকে প্রণাম করিল; সুচরিতা অশ্রুরুদ্ধকণ্ঠে যাহা বলিল তাহা তাহার অন্তর্যামীই শুনিতে পাইলেন।

পরেশবাবু তাঁহার ঘরে আসিয়া ব্রাহ্মসমাজ-কমিটির নিকট পত্র লিখিলেন; তাহাতে লিখিলেন—

> 'ললিতার বিবাহ আমাকেই সম্পাদন করিতে হইবে। ইহাতে আমাকে যদি ত্যাগ করেন তাহাতে আপনাদের অন্যায় বিচার হইবে না। এক্ষণে ঈশ্বরের কাছে আমার এই একটিমাত্র প্রার্থনা রহিল তিনি আমাকে সমস্ত সমাজের আশ্রয় হইতে বাহির করিয়া লইয়া তাঁহারই পদপ্রান্তে স্থান দান করুন।'

৬৬

সুচরিতা পরেশের কাছে যে কথা কয়টি শুনিল তাহা গোরাকে বলিবার জন্য তাহার মন অত্যন্ত ব্যাকুল হইয়া উঠিল। যে ভারতবর্ষের অভিমুখে গোরা তাহার দৃষ্টিকে প্রসারিত এবং চিত্তকে প্রবল প্রেমে আকৃষ্ট করিয়াছে, এত দিন পরে সেই ভারতবর্ষে কালের হস্ত পড়িয়াছে, সেই ভারতবর্ষ ক্ষয়ের মুখে চলিয়াছে, সে কথা কি গোরা চিন্তা করেন নাই? এতদিন ভারতবর্ষ নিজেকে বাঁচাইয়া রাখিয়াছে তাহার আভ্যন্তরিক ব্যবস্থার বলে; সেজন্য ভারতবাসীকে সতর্ক হইয়া চেষ্টা করিতে হয় নাই। আর কি তেমন নিশ্চিন্ত হইয়া বাঁচিবার সময় আছে? আজ কি পূর্বের মতো কেবল পুরাতন ব্যবস্থাকে আশ্রয় করিয়া ঘরের মধ্যে বসিয়া থাকিতে পারি?

সুচরিতা ভাবিতে লাগিল, 'ইহার মধ্যে আমারও তো একটা কাজ আছে— সে কাজ কী?' গোরার উচিত ছিল এই সময়ে তাহার সম্মুখে আসিয়া তাহাকে আদেশ করা, তাহাকে পথ দেখাইয়া দেওয়া। সুচরিতা মনে মনে কহিল, 'আমাকে তিনি যদি আমার সমস্ত বাধা ও অজ্ঞতা হইতে উদ্ধার করিয়া আমার যথাস্থানে দাঁড় করাইয়া দিতে পারিতেন তবে কি সমস্ত ক্ষুদ্র লোকলজ্জা ও নিন্দা-অপবাদকে ছাড়াইয়াও তাহার মূল্য ছাপাইয়া উঠিত না?' সুচরিতার মন আত্মগৌরবে পূর্ণ হইয়া দাঁড়াইল। সে বলিল — গোরা কেন তাহাকে পরীক্ষা করিলেন না, কেন তাহাকে অসাধ্য সাধন করিতে বলিলেন না— গোরার দলের সমস্ত পুরুষের মধ্যে এমন একটি লোক কে আছে যে সুচরিতার মতো এমন অনায়াসে নিজের যাহা-কিছু আছে সমস্ত উৎসর্গ করিতে পারে? এমন একটা আত্মত্যাগের আকাঙ্ক্ষা ও শক্তির কি কোনো প্রয়োজন গোরা দেখিল না? ইহাকে লোকলজ্জার-বেড়া দেওয়া কর্মহীনতার মধ্যে ফেলিয়া দিয়া গেলে তাহাতে দেশের কিছুমাত্র ক্ষতি নাই? সুচরিতা এই অবজ্ঞাকে সম্পূর্ণ অস্বীকার করিয়া দূরে সরাইয়া দিল। সে কহিল, 'আমাকে এমন করিয়া ত্যাগ করিবেন এ কখনোই হইতে পারিবে না। আমার কাছে তাঁহাকে আসিতেই হইবে, আমাকে তাঁহার সন্ধান করিতেই হইবে, সমস্ত লজ্জা-সংকোচ তাঁহাকে পরিত্যাগ করিতেই হইবে— তিনি যতবড়ো শক্তিমান পুরুষ হোন, আমাকে তাঁহার প্রয়োজন আছে এ কথা তাঁহার নিজের মুখে একদিন আমাকে বলিয়াছেন আজ অতি তুচ্ছ জল্পনায় এ কথা কেমন করিয়া ভুলিলেন!'

সতীশ ছুটিয়া আসিয়া সুচরিতার কোলের কাছে দাঁড়াইয়া কহিল, "দিদি!"

সুচরিতা তাহার গলা জড়াইয়া কহিল, "কী ভাই বক্তিয়ার!"

সতীশ কহিল, "সোমবারে ললিতাদিদির বিয়ে— এ ক-দিন আমি বিনয়বাবুর বাড়িতে গিয়ে থাকব। তিনি আমাকে ডেকেছেন।"

সুচরিতা কহিল, "মাসিকে বলেছিস?"

সতীশ কহিল, "মাসিকে বলেছিলুম, তিনি রাগ করে বললেন, আমি ও-সব কিছু জানি নে, তোমার দিদিকে বলো, তিনি যা ভালো বোঝেন তাই হবে। দিদি, তুমি বারণ কোরো না। সেখানে আমার পড়াশুনার কিচ্ছু ক্ষতি হবে না, আমি রোজ পড়ব, বিনয়বাবু আমার পড়া বলে দেবেন।"

সুচরিতা কহিল, "কাজকর্মের বাড়িতে তুই গিয়ে সকলকে অস্থির করে দিবি।"

সতীশ ব্যগ্র হইয়া কহিল, "না দিদি, আমি কিছু অস্থির করব না।"

সুচরিতা কহিল, "তোর খুদে কুকুরটাকে সেখানে নিয়ে যাবি নাকি?"

সতীশ কহিল, "হাঁ, তাকে নিয়ে যেতে হবে, বিনয়বাবু বিশেষ করে বলে দিয়েছেন। তার নামে লাল চিঠির কাগজে ছাপানো একটা আলাদা নিমন্ত্রণ-চিঠি এসেছে— তাতে লিখেছে তাকে সপরিজনে গিয়ে জলযোগ করে আসতে হবে।"

সুচরিতা কহিল, "পরিজনটি কে?"

সতীশ তাড়াতাড়ি কহিল, "কেন, বিনয়বাবু বলেছেন, আমি। তিনি আমাদের সেই আর্গিনটাও নিয়ে যেতে বলেছেন দিদি, সেটা আমাকে দিয়ো— আমি ভাঙব না।"

সুচরিতা কহিল, "ভাঙলেই যে আমি বাঁচি। এতক্ষণে তা হলে বোঝা গেল— তাঁর বিয়েতে আর্গিন বাজাবার জন্যেই বুঝি তোর বন্ধু তোকে ডেকেছেন? রোশন-চৌকিওয়ালাকে বুঝি একেবারে ফাঁকি দেবার মৎলব?"

সতীশ অত্যন্ত উত্তেজিত হইয়া উঠিয়া কহিল, "না, কক্‌খনো না। বিনয়বাবু বলেছেন, আমাকে তাঁর মিতবর করবেন। মিতবরকে কী করতে হয় দিদি?"

সুচরিতা কহিল, "সমস্ত দিন উপোস করে থাকতে হয়।"

সতীশ এ কথা সম্পূর্ণ অবিশ্বাস করিল। তখন সুচরিতা সতীশকে কোলের কাছে দৃঢ় করিয়া টানিয়া কহিল, "আচ্ছা, ভাই বক্তিয়ার, তুই বড়ো হলে কী হবি বল্ দেখি।"

ইহার উত্তর সতীশের মনের মধ্যে প্রস্তুত ছিল। তাহার ক্লাসের শিক্ষকই তাহার কাছে অপ্রতিহত ক্ষমতা ও অসাধারণ পাণ্ডিত্যের আদর্শস্থল ছিল— সে পূর্ব হইতেই মনে মনে স্থির করিয়া রাখিয়াছিল সে বড়ো হইলে মাস্টারমশায় হইবে।

সুচরিতা তাহাকে কহিল, "অনেক কাজ করবার আছে ভাই। আমাদের দুই

ভাইবোনের কাজ আমরা দুজনে মিলে করব। কী বলিস সতীশ? আমাদের দেশকে প্রাণ দিয়ে বড়ো করে তুলতে হবে। বড়ো করব কী! আমাদের দেশের মতো বড়ো আর কী আছে! আমাদের প্রাণকেই বড়ো করে তুলতে হবে। জানিস? বুঝতে পেরেছিস?"

বুঝিতে পারিল না এ কথা সতীশ সহজে স্বীকার করিবার পাত্র নয়। সে জোরের সহিত বলিল, "হাঁ।"

সুচরিতা কহিল, "আমাদের যে দেশ, আমাদের যে জাত, সে কতবড়ো তা জানিস! সে আমি তোকে বোঝাব কেমন করে! এ এক আশ্চর্য দেশ। এই দেশকে পৃথিবীর সকলের চূড়ার উপরে বসাবার জন্যে কত হাজার হাজার বৎসর ধরে বিধাতার আয়োজন হয়েছে, দেশ বিদেশ থেকে কত লোক এসে এই আয়োজনে যোগ দিয়েছে, এ দেশে কত মহাপুরুষ জন্মেছেন, কত মহাযুদ্ধ ঘটেছে, কত মহাবাক্য এইখান থেকে বলা হয়েছে, কত মহাতপস্যা এইখানে সাধন করা হয়েছে, ধর্মকে এ দেশ কত দিক থেকে দেখেছে এবং জীবনের সমস্যার কত-রকম মীমাংসা এই দেশে হয়েছে! সেই আমাদের এই ভারতবর্ষ! একে খুব মহৎ বলেই জানিস ভাই—একে কোনোদিন ভুলেও অবজ্ঞা করিস নে। তোকে আজ আমি যা বলছি একদিন সে কথা তোকে বুঝতেই হবে— আজও তুই যে কিছু বুঝতে পারিস নি আমি তা মনে করি নে। এই কথাটি তোকে মনে রাখতে হবে, খুব একটা বড়ো দেশে তুই জন্মেছিস, সমস্ত হৃদয় দিয়ে এই বড়ো দেশকে ভক্তি করবি, আর সমস্ত জীবন দিয়ে এই বড়ো দেশের কাজ করবি।"

সতীশ একটুখানি চুপ করিয়া থাকিয়া কহিল, "দিদি, তুমি কী করবে?"

সুচরিতা কহিল, "আমিও এই কাজ করব। তুই আমাকে সাহায্য করবি তো?"

সতীশ তৎক্ষণাৎ বুক ফুলাইয়া কহিল, "হাঁ করব।"

সুচরিতার হৃদয় পূর্ণ করিয়া যে কথা জমিয়া উঠিতেছিল তাহা বলিবার লোক বাড়িতে কেহই ছিল না। তাই আপনার এই ছোটো ভাইটিকে কাছে পাইয়া তাহার সমস্ত আবেগ উচ্ছ্বসিত হইয়া উঠিল। সে যে ভাষায় যাহা বলিল তাহা বালকের কাছে বলিবার নহে, কিন্তু সুচরিতা তাহাতে সংকুচিত হইল না। তাহার মনের এইরূপ উৎসাহিত অবস্থায় এই জ্ঞানটি সে পাইয়াছিল যে, যাহা নিজে বুঝিয়াছি তাহাকে পূর্ণভাবে বলিলে তবেই ছেলেবুড়া সকলে আপন আপন শক্তি-অনুসারে তাহাকে এক-রকম বুঝিতে পারে, তাহাকে অন্যের বুদ্ধির উপযোগী করিয়া হাতে বাঁধিয়া বুঝাইতে গেলেই সত্য আপনি বিকৃত হইয়া যায়।

সতীশের কল্পনাবৃত্তি উত্তেজিত হইয়া উঠিল ; সে কহিল, “বড়ো হলে আমার যখন অনেক অনেক টাকা হবে তখন—”

সুচরিতা কহিল, “না না না— টাকার কথা মুখে আনিস নে, আমাদের দুজনের টাকার দরকার নেই বক্তিয়ার! আমরা যে কাজ করব তাতে ভক্তি চাই, প্রাণ চাই।”

এমন সময় ঘরের মধ্যে আনন্দময়ী আসিয়া প্রবেশ করিলেন। সুচরিতার বুকের ভিতরে রক্ত নৃত্য করিয়া উঠিল— সে আনন্দময়ীকে প্রণাম করিল। প্রণাম করা সতীশের ভালো আসে না, সে লজ্জিতভাবে কোনোমতে কাজটা সারিয়া লইল।

আনন্দময়ী সতীশকে কোলের কাছে টানিয়া লইয়া তাহার শিরশ্চুম্বন করিলেন, এবং সুচরিতাকে কহিলেন, “তোমার সঙ্গে একটু পরামর্শ করতে এলুম মা, তুমি ছাড়া আর তো কাউকে দেখি নে। বিনয় বলছিল ‘বিয়ে আমার বাসাতেই হবে’। আমি বললুম, সে কিছুতেই হবে না— ‘তুমি মস্ত নবাব হয়েছ কি না, আমাদের মেয়ে অমনি সেধে গিয়ে তোমার ঘরে এসে বিয়ে করে যাবে! সে হবে না।’ আমি একটা বাসা ঠিক করেছি, সে তোমাদের এ বাড়ি থেকে বেশি দূর হবে না। আমি এইমাত্র সেখান থেকে আসছি। পরেশবাবুকে বলে তুমি রাজি করিয়ে নিয়ো।”

সুচরিতা কহিল, “বাবা রাজি হবেন।”

আনন্দময়ী কহিলেন, “তার পরে, তোমাকেও, মা, সেখানে যেতে হচ্ছে। এই তো সোমবারে বিয়ে। এই ক’দিন সেখানে থেকে আমাদের তো সমস্ত গুছিয়ে-গাছিয়ে নিতে হবে। সময় তো বেশি নেই। আমি একলাই সমস্ত করে নিতে পারি, কিন্তু তুমি এতে না থাকলে বিনয়ের ভারি কষ্ট হবে। সে মুখ ফুটে তোমাকে অনুরোধ করতে পারছে না— এমন-কি, আমার কাছেও সে তোমার নাম করে নি, তাতেই আমি বুঝতে পারছি ওখানে তার খুব একটা ব্যথা আছে। তুমি কিন্তু সরে থাকলে চলবে না মা! ললিতাকেও সে বড়ো বাজবে।”

সুচরিতা একটু বিস্মিত হইয়া কহিল, “মা, তুমি এই বিয়েতে যোগ দিতে পারবে?”

আনন্দময়ী কহিলেন, “বল কী সুচরিতা! যোগ দেওয়া কী বলছ! আমি কি বাইরের লোক যে শুধু কেবল যোগ দেব! এ যে বিনয়ের বিয়ে। এ তো আমাকেই সমস্ত করতে হবে। আমি কিন্তু বিনয়কে বলে রেখেছি, ‘এ বিয়েতে আমি তোমার কেউ নয়, আমি কন্যাপক্ষে’— আমার ঘরে সে ললিতাকে বিয়ে করতে আসছে।”

মা থাকিতেও শুভকর্মে ললিতাকে তাহার মা পরিত্যাগ করিয়াছেন, সে করুণায় আনন্দময়ীর হৃদয় পূর্ণ হইয়া রহিয়াছে। সেই কারণেই এই বিবাহে যাহাতে কোনো অনাদর-অশ্রদ্ধার লক্ষণ না থাকে সেইজন্য তিনি একান্তমনে চেষ্টা করিতেছেন। তিনি ললিতার মায়ের স্থান লইয়া নিজের হাতে ললিতাকে সাজাইয়া দিবেন, বরকে বরণ করিয়া লইবার ব্যবস্থা করিবেন— যদি নিমন্ত্রিত দুই-চারি জন আসে তাহাদের আদর-অভ্যর্থনার লেশমাত্র ত্রুটি না হয় তাহা দেখিবেন, এবং এই নূতন বাসাবাড়িকে এমন করিয়া সাজাইয়া তুলিবেন যাহাতে ললিতা ইহাকে একটা বাসস্থান বলিয়া অনুভব করিতে পারে, ইহাই তাঁহার সংকল্প।

সুচরিতা কহিল, "এতে তোমাকে নিয়ে কোনো গোলমাল হবে না ?"

বাড়িতে মহিম যে তোলপাড় বাধাইয়াছে তাহা স্মরণ করিয়া আনন্দময়ী কহিলেন, "তা হতে পারে, তাতে কী হবে! গোলমাল কিছু হয়েই থাকে ; চুপ করে সয়ে থাকলে আবার কিছুদিন পরে সমস্ত কেটেও যায়।"

সুচরিতা জানিত এই বিবাহে গোরা যোগ দেয় নাই। আনন্দময়ীকে বাধা দিবার জন্য গোরার কোনো চেষ্টা ছিল কিনা ইহাই জানিবার জন্য সুচরিতার ঔৎসুক্য ছিল। সে কথা সে স্পষ্ট করিয়া পাড়িতে পারিল না, এবং আনন্দময়ী গোরার নামমাত্রও উচ্চারণ করিলেন না।

হরিমোহিনী খবর পাইয়াছিলেন। ধীরে সুস্থে হাতের কাজ সারিয়া তিনি ঘরের মধ্যে আসিলেন এবং কহিলেন, "দিদি, ভালো আছ তো ? দেখাই নেই, খবরই নাও না।"

আনন্দময়ী সেই অভিযোগের উত্তর না করিয়া কহিলেন, "তোমার বোনঝিকে নিতে এসেছি।"

এই বলিয়া তাঁহার উদ্দেশ্য ব্যক্ত করিয়া বলিলেন। হরিমোহিনী অপ্রসন্ন মুখে কিছুক্ষণ চুপ করিয়া রহিলেন ; পরে কহিলেন, "আমি তো এর মধ্যে যেতে পারব না।"

আনন্দময়ী কহিলেন, "না বোন, তোমাকে আমি যেতে বলি নে। সুচরিতার জন্যে তুমি ভেবো না, আমি তো ওর সঙ্গেই থাকব।"

হরিমোহিনী কহিলেন, "তবে বলি। রাধারানী তো লোকের কাছে বলছেন উনি হিন্দু। এখন ওঁর মতিগতি হিঁদুয়ানির দিকে ফিরেছে। তা, উনি যদি হিন্দুসমাজে চলতে চান তা হলে ওঁকে সাবধান হতে হবে। অমনিতেই তো ঢের কথা উঠবে, তা সে আমি কাটিয়ে দিতে পারব, কিন্তু এখন থেকে কিছুদিন

ওঁকে সামলে চলা চাই। লোকে তো প্রথমেই জিজ্ঞাসা করে, এত বয়স হল ওঁর বিয়েথাওয়া হল না কেন। সে একরকম করে চাপাচুপি দিয়ে রাখা চলে, ভালো পাত্রও যে চেষ্টা করলে জোটে না তা নয়, কিন্তু উনি যদি আবার ওঁর সাবেক চাল ধরেন তা হলে আমি কত দিকে সামলাব বলো। তুমি তো হিঁদুঘরের মেয়ে, তুমি তো সব বোঝ, তুমিই বা এমন কথা বল কোন্ মুখে? তোমার নিজের মেয়ে যদি থাকত তাকে কি এই বিয়েতে পাঠাতে পারতে? তোমাকে তো ভাবতে হত মেয়ের বিয়ে দেবে কেমন করে।"

আনন্দময়ী বিস্মিত হইয়া সুচরিতার মুখের দিকে চাহিলেন; তাহার মুখ রক্তবর্ণ হইয়া ঝাঁ ঝাঁ করিতে লাগিল। আনন্দময়ী কহিলেন, "আমি কোনো জোর করতে চাই নে। সুচরিতা যদি আপত্তি করেন তবে আমি—"

হরিমোহিনী বলিয়া উঠিলেন, "আমি তো তোমাদের ভাব কিছুই বুঝে উঠতে পারি নে। তোমারই তো ছেলে ওঁকে হিন্দুমতে লইয়েছেন, তুমি হঠাৎ আকাশ থেকে পড়লে চলবে কেন?"

পরেশবাবুর বাড়িতে সর্বদাই অপরাধভীরুর মতো যে হরিমোহিনী ছিলেন, যিনি কোনো মানুষকে ঈষৎমাত্র অনুকূল বোধ করিলেই একান্ত আগ্রহের সহিত অবলম্বন করিয়া ধরিতেন, সে হরিমোহিনী কোথায়? নিজের অধিকার রক্ষা করিবার জন্য ইনি আজ বাঘিনীর মতো দাঁড়াইয়াছেন; তাঁহার সুচরিতাকে তাঁহার কাছ হইতে ভাঙাইয়া লইবার জন্য চারি দিকে নানা বিরুদ্ধ শক্তি কাজ করিতেছে এই সন্দেহে তিনি সর্বদাই কণ্টকিত হইয়া আছেন। কে স্বপক্ষ কে বিপক্ষ তাহা বুঝিতেই পারিতেছেন না, এইজন্য তাঁহার মনে আজ আর স্বচ্ছন্দতা নাই। পূর্বে সমস্ত সংসারকে শূন্য দেখিয়া যে দেবতাকে ব্যাকুলচিত্তে আশ্রয় করিয়াছিলেন সেই দেবপূজাতেও তাঁহার চিত্ত স্থির হইতেছে না। একদিন তিনি ঘোরতর সংসারী ছিলেন— নিদারুণ শোকে যখন তাঁহার বিষয়ে বৈরাগ্য জন্মিয়াছিল তখন তিনি মনেও করিতে পারেন নাই যে আবার কোনোদিন তাঁহার টাকাকড়ি ঘরবাড়ি আত্মীয়পরিজনের প্রতি কিছুমাত্র আসক্তি ফিরিয়া আসিবে; কিন্তু আজ হৃদয়ক্ষতের একটু আরোগ্য হইতেই সংসার পুনরায় তাঁহার সম্মুখে আসিয়া তাঁহার মনকে টানাটানি করিতে আরম্ভ করিয়াছে, আবার সমস্ত আশা-আকাঙ্ক্ষা তাহার অনেক দিনের ক্ষুধা লইয়া পূর্বের মতোই জাগিয়া উঠিতেছে, যাহা ত্যাগ করিয়া আসিয়াছিলেন সেই দিকে পুনর্বার ফিরিবার বেগ এমনি উগ্র হইয়া উঠিয়াছে যে সংসারে যখন ছিলেন তখনো তাঁহাকে এত চঞ্চল করিতে পারে নাই। অল্প কয় দিনেই হরিমোহিনীর

মুখে চক্ষে, ভাবে ভঙ্গীতে, কথায় ব্যবহারে এই অভাবনীয় পরিবর্তনের লক্ষণ দেখিয়া আনন্দময়ী একেবারে আশ্চর্য হইয়া গেলেন এবং সুচরিতার জন্য তাঁহার স্নেহকোমল হৃদয়ে অত্যন্ত ব্যথা বোধ করিতে লাগিলেন। এমন যে একটা সংকট প্রচ্ছন্ন হইয়া আছে তাহা জানিলে তিনি কখনোই সুচরিতাকে ডাকিতে আসিতেন না। এখন কী করিলে সুচরিতাকে আঘাত হইতে বাঁচাইতে পারিবেন সে তাঁহার পক্ষে একটা সমস্যার বিষয় হইয়া উঠিল।

গোরার প্রতি লক্ষ করিয়া যখন হরিমোহিনী কথা কহিলেন তখন সুচরিতা মুখ নত করিয়া নীরবে ঘর হইতে উঠিয়া চলিয়া গেল।

আনন্দময়ী কহিলেন, “তোমার ভয় নেই বোন! আমি তো আগে জানতুম না। তা, আর ওকে পীড়াপীড়ি করব না। তুমিও ওকে আর কিছু বোলো না। ও আগে এক রকম করে মানুষ হয়েছে, হঠাৎ ওকে যদি বেশি চাপ দাও সে আবার সইবে না।”

হরিমোহিনী কহিলেন, “সে কি আমি বুঝি নে, আমার এত বয়স হল! তোমার মুখের সামনেই বলুক-না, আমি কি ওকে কোনোদিন কিছু কষ্ট দিয়েছি। ওর যা খুশি তাই তো করছে, আমি কখনো একটি কথা কই নে— বলি, ভগবান ওকে বাঁচিয়ে রাখুন সেই আমার ঢের— যে আমার কপাল, কোন্‌দিন কী ঘটে সেই ভয়ে ঘুম হয় না।”

আনন্দময়ী যাইবার সময় সুচরিতা তাহার ঘর হইতে বাহির হইয়া তাঁহাকে প্রণাম করিল। আনন্দময়ী সকরুণ স্নেহে তাহাকে স্পর্শ করিয়া কহিলেন, “আমি আসব, মা, তোমাকে সব খবর দিয়ে যাব— কোনো বিঘ্ন হবে না— ঈশ্বরের আশীর্বাদে শুভকর্ম সম্পন্ন হয়ে যাবে।”

সুচরিতা কোনো কথা কহিল না।

পরদিন প্রাতে আনন্দময়ী লছমিয়াকে লইয়া যখন সেই বাসাবাড়ির বহুদিনসঞ্চিত ধূলি ক্ষয় করিবার জন্য একেবারে জলপ্লাবন বাধাইয়া দিয়াছেন এমন সময় সুচরিতা আসিয়া উপস্থিত হইল। আনন্দময়ী তাড়াতাড়ি ঝাঁটা ফেলিয়া দিয়া তাহাকে বুকে টানিয়া লইলেন।

তার পরে ধোওয়ামোছা জিনিসপত্র-নাড়াচাড়া ও সাজানোর ধুম পড়িয়া গেল। পরেশবাবু খরচের জন্য সুচরিতার হাতে উপযুক্ত পরিমাণ টাকা দিয়াছিলেন; সেই তহবিল লইয়া উভয়ে মিলিয়া বার বার করিয়া কত ফর্দ তৈরি এবং তাহার সংশোধনে প্রবৃত্ত হইলেন।

অনতিকাল পরে পরেশ স্বয়ং ললিতাকে লইয়া সেখানে উপস্থিত হইলেন। ললিতার পক্ষে তাহার বাড়ি অসহ্য হইয়া উঠিয়াছিল। কেহ তাহাকে কোনো কথা বলিতে সাহস করিত না, কিন্তু তাহাদের নীরবতা পদে পদে তাহাকে আঘাত করিতে লাগিল। অবশেষে বরদাসুন্দরীর প্রতি সমবেদনা প্রকাশ করিবার জন্য যখন তাঁহার বন্ধুবান্ধবগণ দলে দলে বাড়িতে আসিতে লাগিল তখন পরেশ ললিতাকে এ বাড়ি হইতে লইয়া যাওয়াই শ্রেয় জ্ঞান করিলেন। ললিতা বিদায় হইবার সময় বরদাসুন্দরীকে প্রণাম করিতে গেল; তিনি মুখ ফিরাইয়া বসিয়া রহিলেন এবং সে চলিয়া গেলে অশ্রুপাত করিতে লাগিলেন। ললিতার বিবাহ-ব্যাপারে লাবণ্য ও লীলার মনে মনে যথেষ্ট ঔৎসুক্য ছিল; কোনো উপায়ে যদি তাহারা ছুটি পাইত তবে বিবাহ-আসরে ছুটিয়া যাইতে এক মুহূর্ত বিলম্ব করিত না। কিন্তু ললিতা যখন বিদায় হইয়া গেল তখন ব্রাহ্মপরিবারের কঠোর কর্তব্য স্মরণ করিয়া তাহারা মুখ অত্যন্ত গম্ভীর করিয়া রহিল। দরজার কাছে সুধীরের সঙ্গে চকিতের মতো ললিতার দেখা হইল; কিন্তু সুধীরের পশ্চাতেই তাহাদের সমাজের আরও কয়েক জন প্রবীণ ব্যক্তি ছিলেন, এই কারণে তাহার সঙ্গে কোনো কথা হইতেই পারিল না। গাড়িতে উঠিয়া ললিতা দেখিল আসনের এক কোণে কাগজে মোড়া কী-একটা রহিয়াছে। খুলিয়া দেখিল, জর্মান রৌপ্যের একটি ফুলদানি, তাহার গায়ে ইংরাজি ভাষায় খোদা রহিয়াছে 'আনন্দিত দম্পতিকে ঈশ্বর আশীর্বাদ করুন' এবং একটি কার্ডে ইংরাজিতে সুধীরের কেবল নামের আদ্যক্ষরটি ছিল। ললিতা আজ হৃদয়কে কঠিন করিয়া পণ করিয়াছিল সে চোখের জল ফেলিবে না, কিন্তু পিতৃগৃহ হইতে বিদায়মুহূর্তে তাহাদের বাল্যবন্ধুর এই একটিমাত্র স্নেহোপহার হাতে লইয়া তাহার দুই চক্ষু দিয়া ঝর্ ঝর্ করিয়া জল ঝরিয়া পড়িতে লাগিল। পরেশবাবু চক্ষু মুদ্রিত করিয়া স্থির হইয়া বসিয়া রহিলেন।

আনন্দময়ী "এস এস, মা এস" বলিয়া ললিতার দুই হাত ধরিয়া তাহাকে ঘরে লইয়া আসিলেন, যেন এখনই তাহার জন্য তিনি প্রতীক্ষা করিয়া ছিলেন।

পরেশবাবু সুচরিতাকে ডাকাইয়া আনিয়া কহিলেন, "ললিতা আমার ঘর থেকে একেবারে বিদায় নিয়ে এসেছে।"

পরেশের কণ্ঠস্বর কম্পিত হইয়া গেল।

সুচরিতা পরেশের হাত ধরিয়া কহিল, "এখানে ওর স্নেহযত্নের কোনো অভাব হবে না বাবা!"

পরেশ যখন চলিয়া যাইতে উদ্যত হইয়াছেন এমন সময়ে আনন্দময়ী মাথার উপর

কাপড় টানিয়া তাঁহার সম্মুখে আসিয়া তাঁহাকে নমস্কার করিলেন। পরেশ ব্যস্ত হইয়া তাঁহাকে প্রতিনমস্কার করিলেন। আনন্দময়ী কহিলেন, "ললিতার জন্যে আপনি কোনো চিন্তা মনে রাখবেন না। আপনি যার হাতে ওকে সমর্পণ করছেন তার দ্বারা ও কখনো কোনো দুঃখ পাবে না— আর ভগবান এতকাল পরে আমার এই একটি অভাব দূর করে দিলেন, আমার মেয়ে ছিল না, আমি মেয়ে পেলুম। বিনয়ের বউটিকে নিয়ে আমার কন্যার দুঃখ ঘুচবে অনেক দিন ধরে এই আশাপথ চেয়ে বসে ছিলুম ; তা অনেক দেরিতে যেমন ঈশ্বর আমার কামনা পূরণ করে দিলেন, তেমনি এমন মেয়ে দিলেন আর এমন আশ্চর্য রকম করে দিলেন যে, আমি আমার এমন ভাগ্য কখনো মনে চিন্তাও করতে পারতুম না।"

ললিতার বিবাহের আন্দোলন আরম্ভ হওয়ার পর হইতে এই প্রথম পরেশবাবুর চিত্ত সংসারের মধ্যে এক জায়গায় একটা কূল দেখিতে পাইল এবং যথার্থ সান্ত্বনা লাভ করিল।

৬৭

কারাগার হইতে বাহির হওয়ার পর হইতে গোরার কাছে সমস্ত দিন এত লোক-সমাগম হইতে লাগিল যে তাহাদের স্তবস্তুতি ও আলাপ-আলোচনার নিশ্বাসরোধকর অজস্র বাক্যরাশির মধ্যে বাড়িতে বাস করা তাহার পক্ষে অসাধ্য হইয়া উঠিল।

গোরা তাই পূর্বের মতো পুনর্বার পল্লীভ্রমণ আরম্ভ করিল।

সকালবেলায় কিছু খাইয়া বাড়ি হইতে বাহির হইত, একেবারে রাত্রে ফিরিয়া আসিত। ট্রেনে করিয়া কলিকাতার কাছাকাছি কোনো একটা স্টেশনে নামিয়া পল্লীগ্রামের মধ্যে গিয়া প্রবেশ করিত। সেখানে কলু কুমার কৈবর্ত প্রভৃতিদের পাড়ায় সে আতিথ্য লইত। এই গৌরবর্ণ প্রকাণ্ডকায় ব্রাহ্মণটি কেন যে তাহাদের বাড়িতে এমন করিয়া ঘুরিতেছে, তাহাদের সুখদুঃখের খবর লইতেছে, তাহা তাহারা কিছুই বুঝিতে পারিত না ; এমন-কি, তাহাদের মনে নানাপ্রকার সন্দেহ জন্মিত। কিন্তু গোরা তাহাদের সমস্ত সংকোচ-সন্দেহ ঠেলিয়া তাহাদের মধ্যে বিচরণ করিতে লাগিল। মাঝে মাঝে সে অপ্রিয় কথাও শুনিয়াছে, তাহাতেও নিরস্ত হয় নাই।

যতই ইহাদের ভিতরে প্রবেশ করিল ততই একটা কথা কেবলই তাহার মনের মধ্যে ঘুরিয়া বেড়াইতে লাগিল। সে দেখিল, এই-সকল পল্লীতে সমাজের বন্ধন শিক্ষিত ভদ্রসমাজের চেয়ে অনেক বেশি। প্রত্যেক ঘরের খাওয়াদাওয়া শোওয়াবসা

কাজকর্ম সমস্তই সমাজের নিমেষবিহীন চোখের উপরে দিনরাত্রি রহিয়াছে। প্রত্যেক লোকেরই লোকাচারের প্রতি অত্যন্ত একটি সহজ বিশ্বাস— সে সম্বন্ধে তাহাদের কোনো তর্কমাত্র নাই। কিন্তু সমাজের বন্ধনে, আচারে নিষ্ঠায়, ইহাদিগকে কর্মক্ষেত্রে কিছুমাত্র বল দিতেছে না। ইহাদের মতো এমন ভীত, অসহায়, আত্মহিত-বিচারে অক্ষম জীব জগতে কোথাও আছে কিনা সন্দেহ। আচারকে পালন করিয়া চলা ছাড়া আর কোনো মঙ্গলকে ইহারা সম্পূর্ণ মনের সঙ্গে চেনেও না, বুঝাইলেও বুঝে না। দণ্ডের দ্বারা, দলাদলির দ্বারা, নিষেধটাকেই তাহারা সব চেয়ে বড়ো করিয়া বুঝিয়াছে। কী করিতে নাই এই কথাটাই পদে পদে নানা শাসনের দ্বারা তাহাদের প্রকৃতিকে যেন আপাদমস্তক জালে বাঁধিয়াছে। কিন্তু এ জাল ঋণের জাল, এ বাঁধন মহাজনের বাঁধন— রাজার বাঁধন নহে। ইহার মধ্যে এমন কোনো বড়ো ঐক্য নাই যাহা সকলকে বিপদে সম্পদে পাশাপাশি দাঁড় করাইতে পারে। গোরা না দেখিয়া থাকিতে পারিল না যে, এই আচারের অস্ত্রে মানুষ মানুষের রক্ত শোষণ করিয়া তাহাকে নিষ্ঠুরভাবে নিঃস্বত্ব করিতেছে। কতবার সে দেখিয়াছে, সমাজে ক্রিয়াকর্মে কেহ কাহাকেও দয়ামাত্রও করে না। একজনের বাপ দীর্ঘকাল রোগে ভুগিতেছিল, সেই বাপের চিকিৎসা পথ্য প্রভৃতিতে বেচারা সর্বস্বান্ত হইয়াছে, সে সম্বন্ধে কাহারও নিকট হইতে তাহার কোনো সাহায্য নাই— এ দিকে গ্রামের লোকে ধরিয়া পড়িল তাহার পিতাকে অজ্ঞাতপাতকজনিত চিররুগ্‌ণতার জন্য প্রায়শ্চিত্ত করিতে হইবে। সে হতভাগ্যের দারিদ্র্য অসামর্থ্য কাহারও অগোচর ছিল না, কিন্তু ক্ষমা নাই। সকলপ্রকার ক্রিয়াকর্মেই এইরূপ। যেমন ডাকাতির অপেক্ষা পুলিস-তদন্ত গ্রামের পক্ষে গুরুতর দুর্ঘটনা, তেমনি মা-বাপের মৃত্যুর অপেক্ষা মা-বাপের শ্রাদ্ধ সন্তানের পক্ষে গুরুতর দুর্ভাগ্যের কারণ হইয়া উঠে। অল্প আয় অল্প শক্তির দোহাই কেহই মানিবে না, যেমন করিয়া হউক সামাজিকতার হৃদয়হীন দাবি ষোলো আনা পূরণ করিতে হইবে। বিবাহ উপলক্ষ্যে কন্যার পিতার বোঝা যাহাতে দুঃসহ হইয়া উঠে এইজন্য বরের পক্ষে সর্বপ্রকার কৌশল অবলম্বন করা হয়, হতভাগ্যের প্রতি লেশমাত্র করুণা নাই। গোরা দেখিল এই সমাজ মানুষকে প্রয়োজনের সময় সাহায্য করে না, বিপদের সময় ভরসা দেয় না, কেবল শাসনের দ্বারা নতি স্বীকার করাইয়া বিপন্ন করে।

শিক্ষিতসমাজের মধ্যে গোরা এ কথা ভুলিয়াছিল। কারণ, সে সমাজে সাধারণের মঙ্গলের জন্য এক হইয়া দাঁড়াইবার শক্তি বাহির হইতে কাজ করিতেছে। এই সমাজে একত্রে মিলিবার নানাপ্রকার উদ্‌যোগ দেখা দিতেছে। এই-সকল মিলিত

চেষ্টা পাছে পরের অনুকরণরূপে আমাদিগকে নিষ্ফলতার দিকে লইয়া যায় সেখানে ইহাই কেবল ভাবিবার বিষয়।

কিন্তু পল্লীর মধ্যে যেখানে বাহিরের শক্তিসংঘাত তেমন করিয়া কাজ করিতেছে না, সেখানকার নিশ্চেষ্টতার মধ্যে গোরা স্বদেশের গভীরতর দুর্বলতার যে মূর্তি তাহাই একেবারে অনাবৃত দেখিতে পাইল। যে ধর্ম সেবারূপে, প্রেমরূপে, করুণারূপে, আত্মত্যাগরূপে এবং মানুষের প্রতি শ্রদ্ধারূপে সকলকে শক্তি দেয়, প্রাণ দেয়, কল্যাণ দেয়, কোথাও তাহাকে দেখা যায় না। যে আচার কেবল রেখা টানে, ভাগ করে, পীড়া দেয়, যাহা বুদ্ধিকেও কোথাও আমল দিতে চায় না, যাহা প্রীতিকেও দূরে খেদাইয়া রাখে, তাহাই সকলকে চলিতে-ফিরিতে উঠিতে-বসিতে সকল বিষয়েই কেবল বাধা দিতে থাকে। পল্লীর মধ্যে এই মূঢ় বাধ্যতার অনিষ্টকর কুফল এত স্পষ্ট করিয়া এত নানা রকমে গোরার চোখে পড়িতে লাগিল, তাহা মানুষের স্বাস্থ্যকে জ্ঞানকে ধর্মবুদ্ধিকে কর্মকে এত দিকে এতপ্রকারে আক্রমণ করিয়াছে দেখিতে পাইল যে, নিজেকে ভাবুকতার ইন্দ্রজালে ভুলাইয়া রাখা গোরার পক্ষে অসম্ভব হইয়া উঠিল।

গোরা প্রথমেই দেখিল, গ্রামের নীচজাতির মধ্যে স্ত্রীসংখ্যার অল্পতা-বশত অথবা অন্য যে-কারণ-বশত হউক অনেক পণ দিয়া তবে বিবাহের জন্য মেয়ে পাওয়া যায়। অনেক পুরুষকে চিরজীবন এবং অনেককে অধিক বয়স পর্যন্ত অবিবাহিত থাকিতে হয়। এ দিকে বিধবার বিবাহ সম্বন্ধে কঠিন নিষেধ। ইহাতে ঘরে ঘরে সমাজের স্বাস্থ্য দূষিত হইয়া উঠিতেছে এবং ইহার অনিষ্ট ও অসুবিধা সমাজের প্রত্যেক লোকই অনুভব করিতেছে। এই অকল্যাণ চিরদিন বহন করিয়া চলিতে সকলেই বাধ্য, কিন্তু ইহার প্রতিকার করিবার উপায় কোথাও কাহারও হাতে নাই। শিক্ষিতসমাজে যে গোরা আচারকে কোথাও শিথিল হইতে দিতে চায় না সেই গোরা এখানে আচারকে আঘাত করিল। সে ইহাদের পুরোহিতদিগকে বশ করিল, কিন্তু সমাজের লোকদের সম্মতি কোনোমতেই পাইল না। তাহারা গোরার প্রতি ক্রুদ্ধ হইয়া উঠিল; কহিল, 'বেশ তো, ব্রাহ্মণেরা যখন বিধবাবিবাহ দিবেন আমরাও তখন দিব।'

তাহাদের রাগ হইবার প্রধান কারণ এই যে, তাহারা মনে করিল গোরা তাহাদিগকে হীনজাতি বলিয়া অবজ্ঞা করিতেছে, তাহাদের মতো লোকের পক্ষে নিতান্ত হীন আচার অবলম্বন করাই যে শ্রেয় ইহাই গোরা প্রচার করিতে আসিয়াছে।

পল্লীর মধ্যে বিচরণ করিয়া গোরা ইহাও দেখিয়াছে, মুসলমানদের মধ্যে সেই জিনিসটি আছে যাহা অবলম্বন করিয়া তাহাদিগকে এক করিয়া দাঁড় করানো যায়। গোরা লক্ষ্য করিয়া দেখিয়াছে গ্রামে কোনো আপদ বিপদ হইলে মুসলমানেরা যেমন

নিবিড়ভাবে পরস্পরের পার্শ্বে আসিয়া সমবেত হয় হিন্দুরা এমন হয় না। গোরা বার বার চিন্তা করিয়া দেখিয়াছে এই দুই নিকটতম প্রতিবেশী সমাজের মধ্যে এতবড়ো প্রভেদ কেন হইল। যে উত্তরটি তাহার মনে উদিত হয় সে উত্তরটি কিছুতেই তাহার মানিতে ইচ্ছা হয় না। এ কথা স্বীকার করিতে তাহার সমস্ত হৃদয় ব্যথিত হইয়া উঠিতে লাগিল যে, ধর্মের দ্বারা মুসলমান এক, কেবল আচারের দ্বারা নহে। এক দিকে যেমন আচারের বন্ধন তাহাদের সমস্ত কর্মকে অনর্থক বাঁধিয়া রাখে নাই, অন্য দিকে তেমনি ধর্মের বন্ধন তাহাদের মধ্যে একান্ত ঘনিষ্ঠ। তাহারা সকলে মিলিয়া এমন একটি জিনিসকে গ্রহণ করিয়াছে যাহা 'না'-মাত্র নহে, যাহা 'হাঁ'; যাহা ঋণাত্মক নহে, যাহা ধনাত্মক; যাহার জন্য মানুষ এক আহ্বানে এক মুহূর্তে এক সঙ্গে দাঁড়াইয়া অনায়াসে প্রাণবিসর্জন করিতে পারে।

শিক্ষিতসমাজে গোরা যখন লিখিয়াছে, তর্ক করিয়াছে, বক্তৃতা দিয়াছে, তখন সে অন্যকে বুঝাইবার জন্য, অন্যকে নিজের পথে আনিবার জন্য, স্বভাবতই নিজের কথাগুলিকে কল্পনার দ্বারা মনোহর বর্ণে রঞ্জিত করিয়াছে; যাহা স্থূল তাহাকে সূক্ষ্ম ব্যাখ্যার দ্বারা আবৃত করিয়াছে, যাহা অনাবশ্যক ভগ্নাবশেষমাত্র তাহাকেও ভাবের চন্দ্রালোকে মোহময় ছবির মতো করিয়া দেখাইয়াছে। দেশের এক দল লোক দেশের প্রতি বিমুখ বলিয়াই, দেশের সমস্তই তাহারা মন্দ দেখে বলিয়াই, স্বদেশের প্রতি প্রবল অনুরাগ-বশত গোরা এই মমত্ববিহীন দৃষ্টিপাতের অপমান হইতে বাঁচাইবার জন্য স্বদেশের সমস্তকেই অত্যুজ্জ্বল ভাবের আবরণে ঢাকিয়া রাখিতে অহোরাত্র চেষ্টা করিয়াছে। ইহাই গোরার অভ্যস্ত হইয়া গিয়াছিল। সবই ভালো, যাহাকে দোষ বলিতেছ তাহা কোনো একভাবে গুণ, ইহা যে গোরা কেবল উকিলের মতো প্রমাণ করিত তাহা নহে, ইহাই সে সমস্ত মন দিয়া বিশ্বাস করিত। নিতান্ত অসম্ভব স্থানেও এই বিশ্বাসকে স্পর্ধার সহিত জয়পতাকার মতো দৃঢ় মুষ্টিতে সমস্ত পরিহাসপরায়ণ শত্রুপক্ষের সম্মুখে সে একা খাড়া করিয়া দাঁড়াইয়াছে। তাহার কেবল একটিমাত্র কথা ছিল, স্বদেশের প্রতি স্বদেশবাসীর শ্রদ্ধা সে ফিরাইয়া আনিবে, তাহার পরে অন্য কাজ।

কিন্তু যখন সে পল্লীর মধ্যে প্রবেশ করে তখন তো তাহার সম্মুখে কোনো শ্রোতা থাকে না, তখন তো তাহার প্রমাণ করিবার কিছুই নাই, অবজ্ঞা ও বিদ্বেষকে নত করিয়া দিবার জন্য তাহার সমস্ত বিরুদ্ধ শক্তিকে জাগ্রত করিয়া তুলিবার কোনো প্রয়োজন থাকে না— এইজন্য সেখানে সত্যকে সে কোনোপ্রকার আবরণের ভিতর দিয়া দেখে না। দেশের প্রতি তাহার অনুরাগের প্রবলতাই তাহার সত্যদৃষ্টিকে অসামান্যরূপে তীক্ষ্ণ করিয়া দেয়।

৬৮

গায়ে তসরের চায়না কোট, কোমরে একটা চাদর জড়ানো, হাতে একটা ক্যাম্বিসের ব্যাগ— স্বয়ং কৈলাস আসিয়া হরিমোহিনীকে প্রণাম করিল। তাহার বয়স পঁয়ত্রিশের কাছাকাছি হইবে, বেঁটেখাটো আঁটসাঁট মজবুত গোছের চেহারা, কামানো গোঁফদাড়ি কিছুদিন ক্ষৌরকর্মের অভাবে কুশাগ্রের ন্যায় অঙ্কুরিত হইয়া উঠিয়াছে।

অনেক দিন পরে শ্বশুরবাড়ির আত্মীয়কে দেখিয়া আনন্দিত হইয়া হরিমোহিনী বলিয়া উঠিলেন, "একি ঠাকুরপো যে! বোসো, বোসো।"

বলিয়া তাড়াতাড়ি একখানি মাদুর পাতিয়া দিলেন। জিজ্ঞাসা করিলেন, "হাত-পা ধোবে?"

কৈলাস কহিল, "না, দরকার নেই। তা, শরীর তো বেশ ভালোই দেখা যাচ্ছে।"

শরীর ভালো থাকাটাকে একটা অপবাদ জ্ঞান করিয়া হরিমোহিনী কহিলেন, "ভালো আর কই আছে!" বলিয়া নানাপ্রকার ব্যাধির তালিকা দিলেন, ও কহিলেন, "তা, পোড়া শরীর গেলেই যে বাঁচি, মরণ তো হয় না।"

জীবনের প্রতি এইরূপ উপেক্ষায় কৈলাস আপত্তি প্রকাশ করিল এবং যদিচ দাদা নাই তথাপি হরিমোহিনী থাকাতে তাহাদের যে একটা মস্ত ভরসা আছে তাহারই প্রমাণস্বরূপে কহিল, "এই দেখো-না কেন, তুমি আছ বলেই কলকাতায় আসা হল— তবু একটা দাঁড়াবার জায়গা পাওয়া গেল।"

আত্মীয়স্বজনের ও গ্রামবাসীদের সমস্ত সংবাদ আদ্যোপান্ত বিবৃত করিয়া কৈলাস হঠাৎ চারি দিকে চাহিয়া জিজ্ঞাসা করিল, "এ বাড়িটা বুঝি তারই?"

হরিমোহিনী কহিলেন, "হাঁ।"

কৈলাস কহিল, "পাকা বাড়ি দেখছি!"

হরিমোহিনী তাহার উৎসাহকে উদ্দীপিত করিয়া কহিলেন, "পাকা বইকি! সমস্তই পাকা।"

ঘরের কড়িগুলা বেশ মজবুত শালের, এবং দরজা-জানলাগুলো আমকাঠের নয়, ইহাও সে লক্ষ্য করিয়া দেখিল। বাড়ির দেয়াল দেড়খানা ইটের গাঁথনি কি দুইখানা ইটের তাহাও তাহার দৃষ্টি এড়াইল না। উপরে নীচে সর্ব-সমেত কয়টি ঘর তাহাও সে প্রশ্ন করিয়া জানিয়া লইল। মোটের উপর জিনিসটা তাহার কাছে বেশ সন্তোষজনক বলিয়াই বোধ হইল। বাড়ি তৈরি করিতে কত খরচ পড়িয়াছে তাহা আন্দাজ করা তাহার পক্ষে শক্ত, কারণ, এ-সকল মালমশলার দর তাহার ঠিক জানা ছিল না—

চিন্তা করিয়া, পায়ের উপর পা নাড়িতে নাড়িতে মনে মনে কহিল 'কিছু না হোক দশ-পনেরো হাজার টাকা তো হবেই'। মুখে একটু কম করিয়া বলিল, "কী বল বউঠাকরুন, সাত-আট হাজার টাকা হতে পারে।"

হরিমোহিনী কৈলাসের গ্রাম্যতায় বিস্ময় প্রকাশ করিয়া কহিলেন, "বল কী ঠাকুরপো, সাত-আট হাজার টাকা কী! বিশ হাজার টাকার এক পয়সা কম হবে না।"

কৈলাস অত্যন্ত মনোযোগের সহিত চারি দিকের জিনিসপত্র নীরবে নিরীক্ষণ করিতে লাগিল। এখনই সম্মতিসূচক একটা মাথা নাড়িলেই এই শালকাঠের কড়ি-বরগা ও সেগুনকাঠের জানলা-দরজা-সমেত পাকা ইমারতটির একেশ্বর প্রভু সে হইতে পারে এই কথা চিন্তা করিয়া সে খুব একটা পরিতৃপ্তি বোধ করিল। জিজ্ঞাসা করিল, "সব তো হল, কিন্তু মেয়েটি?"

হরিমোহিনী তাড়াতাড়ি কহিলেন, "তার পিসির বাড়িতে হঠাৎ তার নিমন্ত্রণ হয়েছে, তাই গেছে— দু-চার দিন দেরি হতে পারে।"

কৈলাস কহিল, "তা হলে দেখার কী হবে? আমার যে আবার একটা মকদ্দমা আছে, কালই যেতে হবে।"

হরিমোহিনী কহিলেন, "মকদ্দমা তোমার এখন থাক্। এখানকার কাজ সারা না হলে তুমি যেতে পারছ না।"

কৈলাস কিছুক্ষণ চিন্তা করিয়া শেষকালে স্থির করিল, নাহয় মকদ্দমাটা এক তরফা ডিক্রি হয়ে ফেঁসে যাবে। তা যাক্‌গে। এখানে যে তাহার ক্ষতিপূরণের আয়োজন আছে তাহা আর একবার চারি দিক নিরীক্ষণ করিয়া বিচার করিয়া লইল। হঠাৎ চোখে পড়িল, হরিমোহিনীর পূজার ঘরের কোণে কিছু জল জমিয়া আছে। এ ঘরে জল-নিকাশের কোনো প্রণালী ছিল না; অথচ হরিমোহিনী সর্বদাই জল দিয়া এ ঘর ধোওয়ামোছা করেন; সেইজন্য কিছু জল একটা কোণে বাধিয়াই থাকে। কৈলাস ব্যস্ত হইয়া কহিল, "বউঠাকরুন, ওটা তো ভালো হচ্ছে না।"

হরিমোহিনী কহিলেন, "কেন, কী হয়েছে?"

কৈলাস কহিল, "ওই-যে ওখানে জল বসছে, ও তো কোনোমতে চলবে না।"

হরিমোহিনী কহিলেন, "কী করব ঠাকুরপো!"

কৈলাস কহিল, "না না, সে হচ্ছে না। ছাত যে একেবারে জখম হয়ে যাবে। তা বলছি, বউঠাকরুন, এ ঘরে তোমার জল-ঢালাঢালি চলবে না।"

হরিমোহিনীকে চুপ করিয়া যাইতে হইল। কৈলাস তখন কন্যাটির রূপ সম্বন্ধে কৌতূহল প্রকাশ করিল।

হরিমোহিনী কহিলেন, “সে তো দেখলেই টের পাবে, এ পর্যন্ত বলতে পারি তোমাদের ঘরে এমন বউ কখনো হয় নি।”

কৈলাস কহিল, “বল কী! আমাদের মেজবউ—”

হরিমোহিনী বলিয়া উঠিলেন, “কিসে আর কিসে! তোমাদের মেজবউ তার কাছে দাঁড়াতে পারে!”

মেজবউকেই তাহাদের বাড়ির সুরূপের আদর্শ বলাতে হরিমোহিনী বিশেষ সন্তোষ বোধ করেন নাই— “তোমরা যে যাই বল বাপু, মেজবউয়ের চেয়ে আমার কিন্তু ন'বউকে ঢের বেশি পছন্দ হয়।”

মেজবউ ও ন'বউয়ের সৌন্দর্যের তুলনায় কৈলাস কিছুমাত্র উৎসাহ বোধ করিল না। সে মনে মনে কোনো একটি অদৃষ্টপূর্ব মূর্তিতে পটল-চেরা চোখের সঙ্গে বাঁশির মতো নাসিকা যোজনা করিয়া আগুল্‌ফবিলম্বিত কেশরাশির মধ্যে নিজের কল্পনাকে দিগ্‌ভ্রান্ত করিয়া তুলিতেছিল।

হরিমোহিনী দেখিলেন, এ পক্ষের অবস্থাটি সম্পূর্ণ আশাজনক। এমন-কি, তাঁহার বোধ হইল কন্যাপক্ষে যে-সকল গুরুতর সামাজিক ত্রুটি আছে তাহাও দুস্তর বিঘ্ন বলিয়া গণ্য না হইতে পারে।

৬৯

গোরা আজকাল সকালেই বাড়ি হইতে বাহির হইয়া যায়, বিনয় তাহা জানিত, এইজন্য অন্ধকার থাকিতেই সোমবার-দিন প্রত্যুষে সে তাহার বাড়িতে গিয়া উপস্থিত হইল; একেবারে উপরে উঠিয়া তাহার শয়নগৃহে গেল। সেখানে গোরাকে দেখিতে না পাইয়া চাকরের কাছে সন্ধান লইয়া জানিল, সে ঠাকুরঘরে আছে। ইহাতে সে মনে মনে কিছু আশ্চর্য হইল। ঠাকুরঘরের দ্বারের কাছে আসিয়া দেখিল, গোরা পূজার ভাবে বসিয়া আছে; একটি গরদের ধুতি পরা, গায়ে একটি গরদের চাদর, কিন্তু তাহার বিপুল শুভ্রদেহের অধিকাংশই অনাবৃত। বিনয় গোরাকে পূজা করিতে দেখিয়া আরও আশ্চর্য হইয়া গেল।

জুতার শব্দ পাইয়া গোরা পিছন ফিরিয়া দেখিল; বিনয়কে দেখিয়া গোরা উঠিয়া পড়িল এবং ব্যস্ত হইয়া কহিল, “এ ঘরে এসো না।”

বিনয় কহিল, “ভয় নেই, আমি যাব না। তোমার কাছেই আমি এসেছিলুম।”

গোরা তখন বাহির হইয়া কাপড় ছাড়িয়া তেতলার ঘরে বিনয়কে লইয়া বসিল।

বিনয় কহিল, “ভাই গোরা, আজ সোমবার।”

গোরা কহিল, "নিশ্চয়ই সোমবার— পাঁজির ভুল হতেও পারে, কিন্তু আজকের দিন সম্বন্ধে তোমার ভুল হবে না। অন্তত আজ মঙ্গলবার নয়, সেটা ঠিক।"

বিনয় কহিল, "তুমি হয়তো যাবে না, জানি— কিন্তু আজকের দিনে তোমাকে একবার না বলে এ কাজে আমি প্রবৃত্ত হতে পারব না। তাই আজ ভোরে উঠেই প্রথম তোমার কাছে এসেছি।"

গোরা কোনো কথা না বলিয়া স্থির হইয়া বসিয়া রহিল।

বিনয় কহিল, "তা হলে আমার বিবাহের সভায় যেতে পারবে না এ কথা নিশ্চয় স্থির?"

গোরা কহিল, "না বিনয়, আমি যেতে পারব না।"

বিনয় চুপ করিয়া রহিল। গোরা হৃদয়ের বেদনা সম্পূর্ণ গোপন করিয়া হাসিয়া কহিল, "আমি নাইবা গেলুম, তাতে কী? তোমারই তো জিত হয়েছে। তুমি তো মাকে টেনে নিয়ে গেছ। এত চেষ্টা করলুম, তাঁকে তো কিছুতে ধরে রাখতে পারলুম না। শেষে আমার মাকে নিয়েও তোমার কাছে আমার হার মানতে হল। বিনয়, একে একে 'সব লাল হো জায়গা' নাকি! আমার মানচিত্রটাতে কেবল আমিই একলা এসে ঠেকব!"

বিনয় কহিল, "ভাই, আমাকে দোষ দিয়ো না কিন্তু। আমি তাঁকে খুব জোর করেই বলেছিলুম, 'মা, আমার বিয়েতে তুমি কিছুতেই যেতে পাবে না।' মা বললেন, 'দেখ্‌ বিনু, তোর বিয়েতে যারা যাবে না তারা তোর নিমন্ত্রণ পেলেও যাবে না, আর যারা যাবে তাদের তুই মানা করলেও যাবে— সেইজন্যেই তোকে বলি, তুই কাউকে নিমন্ত্রণও করিস নে, মানাও করিস নে, চুপ করে থাক্‌।' গোরা, তুমি কি আমার কাছে হার মেনেছ? তোমার মার কাছে তোমার হার— সহস্রবার হার। অমন মা কি আর আছে!"

গোরা যদিচ আনন্দময়ীকে বদ্ধ করিবার জন্য সম্পূর্ণ চেষ্টা করিয়াছিল, তথাপি তিনি যে তাহার কোনো বাধা না মানিয়া, তাহার ক্রোধ ও কষ্টকে গণ্য না করিয়া, বিনয়ের বিবাহে চলিয়া গেলেন, ইহাতে গোরা তাহার অন্তরতর হৃদয়ের মধ্যে বেদনা বোধ করে নাই, বরঞ্চ একটা আনন্দ লাভ করিয়াছিল। বিনয় তাহার মাতার অপরিমেয় স্নেহের যে অংশ পাইয়াছিল, গোরার সহিত বিনয়ের যতবড়ো বিচ্ছেদই হউক, সেই গভীর স্নেহসুধার অংশ হইতে তাহাকে কিছুতেই বঞ্চিত করিতে পারিবে না ইহা নিশ্চয় জানিয়া গোরার মনের ভিতরে একটা যেন তৃপ্তি ও শান্তি জন্মিল। আর-সব দিকেই বিনয়ের কাছ হইতে সে বহু দূরে যাইতে পারে, কিন্তু এই অক্ষয়

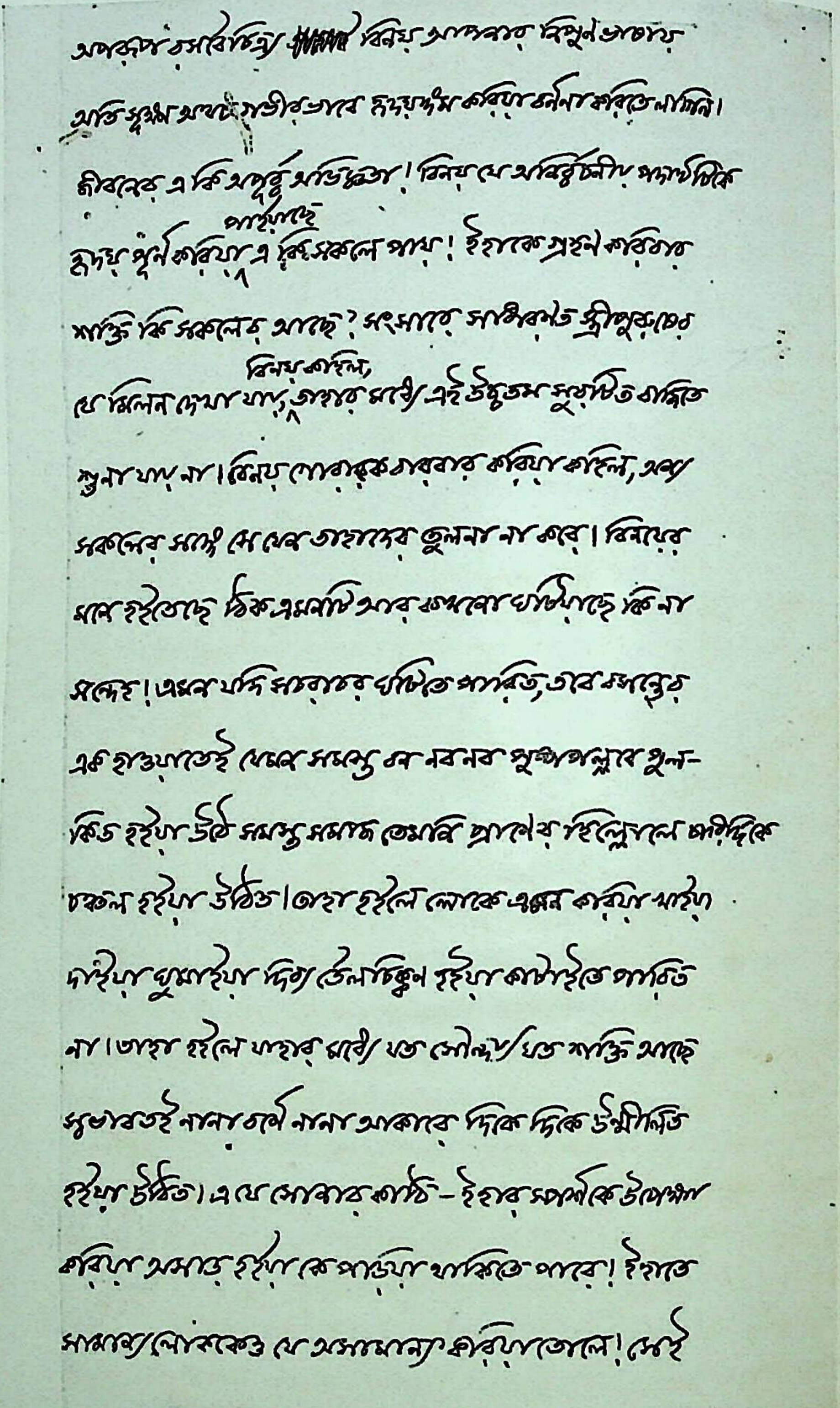

অপরূপ রসবৈচিত্র্য ~~[illegible]~~ বিনয় আপনার বিপুল আশ্রয় অতি সূক্ষ্ম অথচ গভীরভাবে হৃদয়ঙ্গম করিয়া চর্বনা করিতে লাগিল। জীবনের এ কি অপূর্ব অভিজ্ঞতা! বিনয় যে অনির্বচনীয় পদার্থটিকে হৃদয় পূর্ণ করিয়া পাইয়াছে এ কি সকলে পায়! ইহাকে গ্রহণ করিবার শক্তি কি সকলের আছে? সংসারে সাধারণত স্ত্রীপুরুষের যে মিলন দেখা যায়, বিনয় কহিল, তাহার মধ্যে এই উচ্চতম সুরটি তো বাজিতে শুনা যায় না। বিনয় গোরাকে বারবার করিয়া কহিল, অন্য সকলের সঙ্গে সে যেন তাহাদের তুলনা না করে। বিনয়ের মনে হইতেছে ঠিক এমনটি আর কখনো ঘটিয়াছে কি না সন্দেহ! এমন যদি সচরাচর ঘটিতে পারিত, তবে বসন্তের এক হাওয়াতেই যেমন সমস্ত বন নবনব পুষ্পপল্লবে পুলকিত হইয়া উঠে সমস্ত সমাজ তেমনি প্রাণের হিল্লোলে চারিদিকে চঞ্চল হইয়া উঠিত। তাহা হইলে লোকে এমন করিয়া খাইয়া দাইয়া ঘুমাইয়া দিব্য তৈলচিক্কণ হইয়া কাটাইতে পারিত না। তাহা হইলে যাহার মধ্যে যত সৌন্দর্য যত শক্তি আছে স্বভাবতই নানা বর্ণে নানা আকারে দিকে দিকে উন্মীলিত হইয়া উঠিত। এ যে সোনার কাঠি – ইহার স্পর্শকে উপেক্ষা করিয়া অসাড় হইয়া কে পড়িয়া থাকিতে পারে! ইহাতে সামান্য লোককেও যে অসামান্য করিয়া তোলে! সেই

'গোরা' উপন্যাসের পাণ্ডুলিপির এক পৃষ্ঠা
শ্রীযোগেন্দ্রনাথ গুপ্তের সৌজন্যে

মাতৃস্নেহের এক বন্ধনে অতি নিগূঢ়রূপে এই দুই চিরবন্ধু চিরদিনই পরস্পরের নিকটতম হইয়া থাকিবে।

বিনয় কহিল. "ভাই, আমি তবে উঠি। নিতান্ত না যেতে পার যেয়ো না, কিন্তু মনের মধ্যে অপ্রসন্নতা রেখো না গোরা! এই মিলনে আমার জীবন যে কতবড়ো একটা সার্থকতা লাভ করেছে, তা যদি মনের মধ্যে অনুভব করতে পার তা হলে কখনো তুমি আমাদের এই বিবাহকে তোমার সৌহৃদ্য থেকে নির্বাসিত করতে পারবে না— সে আমি তোমাকে জোর করেই বলছি।"

এই বলিয়া বিনয় আসন হইতে উঠিয়া পড়িল। গোরা কহিল, "বিনয়, বোসো। তোমাদের লগ্ন তো সেই রাত্রে— এখন থেকেই এত তাড়া কিসের!"

বিনয় গোরার এই অপ্রত্যাশিত সস্নেহ অনুরোধে বিগলিতচিত্তে তৎক্ষণাৎ বসিয়া পড়িল।

তার পর অনেক দিন পরে আজ এই ভোরবেলায় দুই জনে পূর্বকালের মতো বিশ্রম্ভালাপে প্রবৃত্ত হইল। বিনয়ের হৃদয়বীণায় আজকাল যে তারটি পঞ্চম স্বরে বাঁধা ছিল গোরা সেই তারেই আঘাত করিল। বিনয়ের কথা আর ফুরাইতে চাহিল না। কত নিতান্ত ছোটো ছোটো ঘটনা যাহাকে সাদা কথায় লিখিতে গেলে অকিঞ্চিৎকর, এমন-কি, হাস্যকর বলিয়া বোধ হইবে, তাহারই ইতিহাস বিনয়ের মুখে যেন গানের গানের মতো বারম্বার নব নব মাধুর্যে উচ্ছ্বসিত হইয়া উঠিতে লাগিল। বিনয়ের হৃদয়ক্ষেত্রে আজকাল যে একটি আশ্চর্য লীলা চলিতেছে, তাহারই সমস্ত অপরূপ রসবৈচিত্র্য বিনয় আপনার নিপুণ ভাষায় অতি সূক্ষ্ম অথচ গভীরভাবে হৃদয়ংগম করিয়া বর্ণনা করিতে লাগিল। জীবনের একি অপূর্ব অভিজ্ঞতা! বিনয় যে অনির্বচনীয় দার্থটিকে হৃদয় পূর্ণ করিয়া পাইয়াছে, এ কি সকলে পায়! ইহাকে গ্রহণ করিবার শক্তি কি সকলের আছে? সংসারে সাধারণত স্ত্রীপুরুষের যে মিলন দেখা যায়, বিনয় কহিল, তাহার মধ্যে এই উচ্চতম স্বরটি তো বাজিতে শুনা যায় না। বিনয় গোরাকে বার বার করিয়া কহিল, অন্য সকলের সঙ্গে সে যেন তাহাদের তুলনা না করে। বিনয়ের নে হইতেছে ঠিক এমনটি আর কখনো ঘটিয়াছে কি না সন্দেহ। এমন যদি সচরাচর উঠিতে পারিত তবে বসন্তের এক হাওয়াতেই যেমন সমস্ত বন নব নব পুষ্পপল্লবে পুলকিত হইয়া উঠে সমস্ত সমাজ তেমনি প্রাণের হিল্লোলে চারি দিকে চঞ্চল হইয়া উঠিত। তাহা হইলে লোকে এমন করিয়া খাইয়া-দাইয়া ঘুমাইয়া দিব্য তৈলচিক্কণ হইয়া কাটাইতে পারিত না। তাহা হইলে যাহার মধ্যে যত সৌন্দর্য যত শক্তি আছে স্বভাবতই নানা বর্ণে নানা আকারে দিকে দিকে উন্মীলিত হইয়া উঠিত। এ যে সোনার

কাঠি— ইহার স্পর্শকে উপেক্ষা করিয়া অসাড় হইয়া কে পড়িয়া থাকিতে পারে! ইহাতে সামান্য লোককেও যে অসামান্য করিয়া তোলে। সেই প্রবল অসামান্যতার স্বাদ মানুষ জীবনে যদি একবারও পায় তবে জীবনের সত্য পরিচয় সে লাভ করে।

বিনয় কহিল, "গোরা, আমি তোমাকে নিশ্চয় বলিতেছি মানুষের সমস্ত প্রকৃতিকে এক মুহূর্তে জাগ্রত করিবার উপায় এই প্রেম— যে কারণেই হউক, আমাদের মধ্যে এই প্রেমের আবির্ভাব দুর্বল— সেইজন্যই আমরা প্রত্যেকেই আমাদের সম্পূর্ণ উপলব্ধি হইতে বঞ্চিত— আমাদের কী আছে তাহা আমরা জানি না; যাহা গোপনে আছে তাহাকে প্রকাশ করিতে পারিতেছি না, যাহা সঞ্চিত আছে তাহাকে ব্যয় করা আমাদের অসাধ্য। সেইজন্যই চারি দিকে এমন নিরানন্দ, এমন নিরানন্দ! সেইজন্যই আমাদের নিজের মধ্যে যে কোনো মাহাত্ম্য আছে তাহা কেবল তোমাদের মতো দুই-এক জনেই বোঝে, সাধারণের চিত্তে তাহার কোনো চেতনা নাই।

মহিম সশব্দে হাই তুলিয়া বিছানা হইতে উঠিয়া যখন মুখ ধুইতে গেলেন তাঁহার পদশব্দে বিনয়ের উৎসাহপ্রবাহ বন্ধ হইয়া গেল, সে গোরার কাছে বিদায় লইয়া চলিয়া গেল।

গোরা ছাতের উপর দাঁড়াইয়া পূর্বদিকের রক্তিম আকাশে চাহিয়া একটি দীর্ঘনিশ্বাস ফেলিল। অনেক ক্ষণ ধরিয়া ছাতে বেড়াইল, আজ তাহার আর গ্রামে যাওয়া হইল না।

আজকাল গোরা নিজের হৃদয়ের মধ্যে যে-একটি আকাঙ্ক্ষা, যে-একটি পূর্ণতার অভাব অনুভব করিতেছে, কোনোমতেই কোনো কাজ দিয়াই তাহা সে পূরণ করিতে পারিতেছে না। শুধু সে নিজে নহে, তাহার সমস্ত কাজও যেন ঊর্ধ্বের দিকে হাত বাড়াইয়া বলিতেছে— একটা আলো চাই, উজ্জ্বল আলো, সুন্দর আলো! যেন আর সমস্ত উপকরণ প্রস্তুত আছে, যেন হীরামানিক সোনারুপা দুর্মূল্য নয়, যেন লৌহ বজ্র বর্ম চর্ম দুর্লভ নয়— কেবল আশা ও সান্ত্বনায় উদ্‌ভাসিত স্নিগ্ধসুন্দর অরুণরাগমণ্ডিত আলো কোথায়? যাহা আছে তাহাকে আরও বাড়াইয়া তুলিবার জন্য কোনো প্রয়াসের প্রয়োজন নাই, কিন্তু তাহাকে সমুজ্জ্বল করিয়া, লাবণ্যময় করিয়া, প্রকাশিত করিয়া তুলিবার যে অপেক্ষা আছে।

বিনয় যখন বলিল 'কোনো কোনো মাহেন্দ্রক্ষণে নরনারীর প্রেমকে আশ্রয় করিয়া একটি অনির্বচনীয় অসামান্যতা উদ্‌ভাসিত হইয়া উঠে' তখন গোরা পূর্বের ন্যায় সে কথাকে হাসিয়া উড়াইয়া দিতে পারিল না। গোরা মনে মনে স্বীকার করিল তাহা

সামান্য মিলন নহে, তাহা পরিপূর্ণতা, তাহার সংস্রবে সকল জিনিসেরই মূল্য বাড়িয়া যায়; তাহা কল্পনাকে দেহ দান করে, ও দেহকে প্রাণে পূর্ণ করিয়া তোলে; তাহা প্রাণের মধ্যে প্রাণন ও মনের মধ্যে মননকে কেবল যে দ্বিগুণিত করে তাহা নহে তাহাকে একটি নূতন রসে অভিষিক্ত করিয়া দেয়।

বিনয়ের সঙ্গে আজ সামাজিক বিচ্ছেদের দিনে বিনয়ের হৃদয় গোরার হৃদয়ের 'পরে একটি অখণ্ড একতান সংগীত বাজাইয়া দিয়া গেল। বিনয় চলিয়া গেল, বেলা বাড়িতে লাগিল, কিন্তু সে সংগীত কোনোমতেই থামিতে চাহিল না। সমুদ্রগামিনী দুই নদী একসঙ্গে মিলিলে যেমন হয়, তেমনি বিনয়ের প্রেমের ধারা আজ গোরার প্রেমের উপরে আসিয়া পড়িয়া তরঙ্গের দ্বারা তরঙ্গকে মুখরিত করিতে লাগিল। গোরা যাহাকে কোনোপ্রকারে বাধা দিয়া, আড়াল দিয়া, ক্ষীণ করিয়া নিজের অগোচরে রাখিবার চেষ্টা করিতেছিল, তাহাই আজ কূল ছাপাইয়া আপনাকে সুস্পষ্ট ও প্রবল মূর্তিতে ব্যক্ত করিয়া দিল। তাহাকে অবৈধ বলিয়া নিন্দা করিবে, তাহাকে তুচ্ছ বলিয়া অবজ্ঞা করিবে, এমন শক্তি আজ গোরার রহিল না।

সমস্ত দিন এমন করিয়া কাটিল; অবশেষে অপরাহ্ণ যখন সায়াহ্নে বিলীন হইতে চলিয়াছে তখন গোরা একখানা চাদর পাড়িয়া লইয়া কাঁধের উপর ফেলিয়া পথের মধ্যে বাহির হইয়া পড়িল। গোরা কহিল, 'যে আমারই তাহাকে আমি লইব। নহিলে পৃথিবীতে আমি অসম্পূর্ণ, আমি ব্যর্থ হইয়া যাইব।'

সমস্ত পৃথিবীর মাঝখানে সুচরিতা তাহারই আহ্বানের জন্য অপেক্ষা করিয়া আছে, ইহাতে গোরার মনে লেশমাত্র সংশয় রহিল না। আজই এই সন্ধ্যাতেই এই অপেক্ষাকে সে পূর্ণ করিবে।

জনাকীর্ণ কলিকাতার রাস্তা দিয়া গোরা বেগে চলিয়া গেল। কেহই যেন, কিছুতেই যেন, তাহাকে স্পর্শ করিল না। তাহার মন তাহার শরীরকে অতিক্রম করিয়া একাগ্র হইয়া কোথায় চলিয়া গিয়াছে।

সুচরিতার বাড়ির সম্মুখে আসিয়া গোরা যেন হঠাৎ সচেতন হইয়া থামিয়া দাঁড়াইল। এতদিন আসিয়াছে কখনো দ্বার বন্ধ দেখে নাই, আজ দেখিল দরজা খোলা নহে। ঠেলিয়া দেখিল, ভিতর হইতে বন্ধ। দাঁড়াইয়া একটু চিন্তা করিল; তাহার পরে দ্বারে আঘাত করিয়া দুই-চারি বার শব্দ করিল।

বেহারা দ্বার খুলিয়া বাহির হইয়া আসিল। সে সন্ধ্যার অস্পষ্ট আলোকে গোরাকে দেখিতেই কোনো প্রশ্নের অপেক্ষা না করিয়াই কহিল, দিদিঠাকরুন বাড়িতে নাই।

কোথায়?

তিনি ললিতাদিদির বিবাহের আয়োজনে কয় দিন হইতে অন্যত্র ব্যাপৃত রহিয়াছেন।

ক্ষণকালের জন্য গোরা মনে করিল সে বিনয়ের বিবাহসভাতেই যাইবে। এমন সময় বাড়ির ভিতর হইতে একটি অপরিচিত বাবু বাহির হইয়া কহিল, "কী মহাশয়, কী চান ?"

গোরা তাহাকে আপাদমস্তক নিরীক্ষণ করিয়া কহিল, "না, কিছু চাই নে।"

কৈলাস কহিল, "আসুন-না একটু বসবেন, একটু তামাক ইচ্ছা করুন।"

সঙ্গীর অভাবে কৈলাসের প্রাণ বাহির হইয়া যাইতেছে। যে হোক এক জন কাহাকেও ঘরের মধ্যে টানিয়া লইয়া গল্প জমাইতে পারিলে সে বাঁচে। দিনের বেলায় হুঁকা হাতে গলির মোড়ের কাছে দাঁড়াইয়া রাস্তার লোকচলাচল দেখিয়া তাহার সময় এক-রকম কাটিয়া যায়, কিন্তু সন্ধ্যার সময় ঘরের মধ্যে তাহার প্রাণ হাঁপাইয়া উঠে। হরিমোহিনীর সঙ্গে তাহার যাহা-কিছু আলোচনা করিবার ছিল তাহা সম্পূর্ণ নিঃশেষ হইয়া গেছে। হরিমোহিনীর আলাপ করিবার শক্তিও অত্যন্ত সংকীর্ণ। এইজন্য কৈলাস নীচের তলায় বাহির-দরজার পাশে একটি ছোটো ঘরে তক্তপোশে হুঁকা লইয়া বসিয়া মাঝে মাঝে বেহারাটাকে ডাকিয়া তাহার সঙ্গে গল্প করিয়া সময় যাপন করিতেছে।

গোরা কহিল, "না, আমি এখন বসতে পারছি নে।"

কৈলাসের পুনশ্চ অনুরোধের সূত্রপাতেই চোখের পলক না ফেলিতেই সে একেবারে গলি পার হইয়া গেল।

গোরার একটি সংস্কার তাহার মনের মধ্যে দৃঢ় হইয়া ছিল যে, তাহার জীবনের অধিকাংশ ঘটনাই আকস্মিক নহে অথবা কেবলমাত্র তাহার নিজের ব্যক্তিগত ইচ্ছার দ্বারা সাধিত হয় না। সে তাহার স্বদেশবিধাতার একটি কোনো অভিপ্রায় সিদ্ধ করিবার জন্যই জন্মগ্রহণ করিয়াছে।

এইজন্য গোরা নিজের জীবনের ছোটো ছোটো ঘটনারও একটা বিশেষ অর্থ বুঝিতে চেষ্টা করিত। আজ যখন সে আপনার মনের এতবড়ো একটা প্রবল আকাঙ্ক্ষাবেগের মুখে হঠাৎ আসিয়া সুচরিতার দরজা বন্ধ দেখিল এবং দরজা খুলিয়া যখন শুনিল সুচরিতা নাই, তখন সে ইহাকে একটি অভিপ্রায়পূর্ণ ঘটনা বলিয়াই গ্রহণ করিল। তাহাকে যিনি চালনা করিতেছেন তিনি গোরাকে আজ এমনি করিয়া নিষেধ জানাইলেন। এ জীবনে সুচরিতার দ্বার তাহার পক্ষে রুদ্ধ, সুচরিতা তাহার পক্ষে নাই। গোরার মতো মানুষকে নিজের ইচ্ছা লইয়া মুগ্ধ হইলে চলিবে না, তাহার

নিজের সুখদুঃখ নাই। সে ভারতবর্ষের ব্রাহ্মণ, ভারতবর্ষের হইয়া দেবতার আরাধনা তাহাকে করিতে হইবে, ভারতবর্ষের হইয়া তপস্যা তাহারই কাজ। আসক্তি-অনুরক্তি তাহার নহে। গোরা মনে মনে কহিল, 'বিধাতা আসক্তির রূপটা আমার কাছে স্পষ্ট করিয়া দেখাইয়া দিলেন— দেখাইলেন তাহা শুভ্র নহে, শান্ত নহে, তাহা মদের মতো রক্তবর্ণ ও মদের মতো তীব্র; তাহা বুদ্ধিকে স্থির থাকিতে দেয় না, তাহা এককে আর করিয়া দেখায়; আমি সন্ন্যাসী, আমার সাধনার মধ্যে তাহার স্থান নাই।'

৭০

অনেক দিন পীড়নের পর এ কয়েক দিন আনন্দময়ীর কাছে সুচরিতা যেমন আরাম পাইল এমন সে কোনোদিন পায় নাই। আনন্দময়ী এমনি সহজে তাহাকে এত কাছে টানিয়া লইয়াছেন যে, কোনোদিন যে তিনি তাহার অপরিচিতা বা দূর ছিলেন তাহা সুচরিতা মনেও করিতে পারে না। তিনি কেমন এক রকম করিয়া সুচরিতার সমস্ত মনটা যেন বুঝিয়া লইয়াছেন এবং কোনো কথা না কহিয়াও তিনি সুচরিতাকে যেন একটা গভীর সান্ত্বনা দান করিতেছেন। মা শব্দটাকে সুচরিতা তাহার সমস্ত হৃদয় দিয়া এমন করিয়া আর কখনো উচ্চারণ করে নাই। কোনো প্রয়োজন না থাকিলেও সে আনন্দময়ীকে কেবলমাত্র মা বলিয়া ডাকিয়া লইবার জন্য নানা উপলক্ষ্য সৃজন করিয়া তাঁহাকে ডাকিত। ললিতার বিবাহের সমস্ত কর্ম যখন সম্পন্ন হইয়া গেল তখন ক্লান্তদেহে বিছানায় শুইয়া পড়িয়া তাহার কেবল এই কথাই মনে আসিতে লাগিল— এইবার আনন্দময়ীকে ছাড়িয়া সে কেমন করিয়া চলিয়া যাইবে! সে আপনা-আপনি বলিতে লাগিল— মা, মা, মা! বলিতে বলিতে তাহার হৃদয় স্ফীত হইয়া উঠিয়া দুই চক্ষু দিয়া অশ্রু ঝরিতে লাগিল। এমন সময় হঠাৎ দেখিল, আনন্দময়ী তাহার মশারি উদ্‌ঘাটন করিয়া বিছানার মধ্যে প্রবেশ করিলেন। তিনি তাহার গায়ে হাত বুলাইয়া কহিলেন, "আমাকে ডাকছিলে কি?"

তখন সুচরিতার চেতনা হইল, সে 'মা মা' বলিতেছিল। সুচরিতা কোনো উত্তর করিতে পারিল না, আনন্দময়ীর কোলে মুখ চাপিয়া কাঁদিতে লাগিল। আনন্দময়ী কোনো কথা না বলিয়া ধীরে ধীরে তাহার গায়ে হাত বুলাইয়া দিতে লাগিলেন। সে রাত্রে তিনি তাহার কাছেই শয়ন করিলেন।

বিনয়ের বিবাহ হইয়া যাইতেই তখনই আনন্দময়ী বিদায় লইতে পারিলেন না। তিনি বলিলেন, 'ইহারা দুই জনেই আনাড়ি, ইহাদের ঘরকন্না একটুখানি গুছাইয়া না দিয়া আমি যাই কেমন করিয়া?'

সুচরিতা কহিল, "মা, তবে এ ক'দিন আমিও তোমার সঙ্গে থাকব।"

ললিতাও উৎসাহিত হইয়া কহিল, "হাঁ মা, সুচিদিদিও আমাদের সঙ্গে কিছুদিন থাক্‌।"

সতীশ এই পরামর্শ শুনিতে পাইয়া ছুটিয়া আসিয়া সুচরিতার গলা ধরিয়া লাফাইতে লাফাইতে কহিল, "হাঁ দিদি, আমিও তোমাদের সঙ্গে থাকব।"

সুচরিতা কহিল, "তোর যে পড়া আছে বক্তিয়ার!"

সতীশ কহিল, "বিনয়বাবু আমাকে পড়াবেন।"

সুচরিতা কহিল, "বিনয়বাবু এখন তোর মাস্টারি করতে পারবেন না।"

বিনয় পাশের ঘর হইতে বলিয়া উঠিল, "খুব পারব। এক দিনে এমনি কি অশক্ত হয়ে পড়েছি তা তো বুঝতে পারছি নে। অনেক রাত জেগে লেখাপড়া যেটুকু শিখেছিলুম তাও যে এক রাত্রে সমস্ত ভুলে বসে আছি এমন তো বোধ হয় না।"

আনন্দময়ী সুচরিতাকে কহিলেন, "তোমার মাসি কি রাজি হবেন?"

সুচরিতা কহিল, "আমি তাঁকে একটা চিঠি লিখছি।"

আনন্দময়ী কহিলেন, "তুমি লিখো না। আমিই লিখব।"

আনন্দময়ী জানিতেন সুচরিতা যদি থাকিতে ইচ্ছা করে তবে হরিমোহিনীর তাহাতে অভিমান হইবে। কিন্তু তিনি অনুরোধ জানাইলে রাগ যদি করেন তবে তাঁহার উপরেই করিবেন, তাহাতে ক্ষতি নাই।

আনন্দময়ী পত্রে জানাইলেন, ললিতার নূতন ঘরকন্না ঠিকঠাক করিয়া দিবার জন্য কিছুকাল তাঁহাকে বিনয়ের বাড়িতে থাকিতে হইবে। সুচরিতাও যদি এ কয়দিন তাঁহার সঙ্গে থাকিতে অনুমতি পায় তবে তাঁহার বিশেষ সহায়তা হয়।

আনন্দময়ীর পত্রে হরিমোহিনী কেবল যে ক্রুদ্ধ হইলেন তাহা নহে, তাঁহার মনে বিশেষ একটা সন্দেহ উপস্থিত হইল। তিনি ভাবিলেন, ছেলেকে তিনি বাড়ি আসিতে বাধা দিয়াছেন, এবার সুচরিতাকে ফাঁদে ফেলিবার জন্য মা কৌশলজাল বিস্তার করিতেছে। তিনি স্পষ্টই দেখিতে পাইলেন ইহাতে মাতাপুত্রের পরামর্শ আছে। আনন্দময়ীর ভাবগতিক দেখিয়া গোড়াতেই যে তাঁহার ভালো লাগে নাই সে কথাও তিনি স্মরণ করিলেন।

আর কিছুমাত্র বিলম্ব না করিয়া যত শীঘ্র সম্ভব সুচরিতাকে একবার বিখ্যাত রায়গোষ্ঠীর অন্তর্গত করিয়া নিরাপদ করিয়া তুলিতে পারিলে তিনি বাঁচেন। কৈলাসকেই বা এমন করিয়া কতদিন বসাইয়া রাখা যায়! সে বেচারা যে অহোরাত্র তামাক টানিয়া টানিয়া বাড়ির দেয়ালগুলা কালী করিবার জো করিল।

যেদিন চিঠি পাইলেন, হরিমোহিনী তাহার পরদিন সকালেই পাল্‌কিতে করিয়া বেহারাকে সঙ্গে লইয়া স্বয়ং বিনয়ের বাসায় আসিয়া উপস্থিত হইলেন। তখন নীচের ঘরে সুচরিতা ললিতা ও আনন্দময়ী রান্নাবান্নার আয়োজনে বসিয়া গেছেন। উপরের ঘরে বানান-সমেত ইংরাজি শব্দ ও তাহার বাংলা প্রতিশব্দ মুখস্থ করার উপলক্ষ্যে সতীশের কণ্ঠস্বরে সমস্ত পাড়া সচকিত হইয়া উঠিয়াছে। বাড়িতে তাহার গলার এত জোর অনুভব করা যাইত না, কিন্তু এখানে সে যে তাহার পড়াশুনায় কিছুমাত্র অবহেলা করিতেছে না ইহাই নিঃসংশয়ে প্রমাণ করিবার জন্য তাহাকে অনেকটা উদ্যম তাহার কণ্ঠস্বরে অনাবশ্যক প্রয়োগ করিতে হইতেছে।

হরিমোহিনীকে আনন্দময়ী বিশেষ সমাদরের সহিত অভ্যর্থনা করিলেন। সে সমস্ত শিষ্টাচারের প্রতি মনোযোগ না করিয়া তিনি একেবারেই কহিলেন, "আমি রাধারানীকে নিতে এসেছি।"

আনন্দময়ী কহিলেন, "তা, বেশ তো, নিয়ে যাবে, একটু বোসো।"

হরিমোহিনী কহিলেন, "না, আমার পূজা-আর্চা সমস্তই পড়ে রয়েছে, আমার আহ্নিক সারা হয় নি— আমি এখন এখানে বসতে পারব না।"

সুচরিতা কোনো কথা না কহিয়া অলাবুচ্ছেদনে নিযুক্ত ছিল। হরিমোহিনী তাহাকেই সম্বোধন করিয়া কহিলেন, "শুনছ ? বেলা হয়ে গেল।"

ললিতা এবং আনন্দময়ী নীরবে বসিয়া রহিলেন। সুচরিতা তাহার কাজ রাখিয়া উঠিয়া পড়িল এবং কহিল "মাসি, এস।"

হরিমোহিনী পাল্‌কির অভিমুখে যাইবার উপক্রম করিতে সুচরিতা তাঁহার হাত ধরিয়া কহিল, "এস, একবার এ ঘরে এস।"

ঘরের মধ্যে লইয়া গিয়া সুচরিতা দৃঢ়স্বরে কহিল, "তুমি যখন আমাকে নিতে এসেছ তখন সকল লোকের সামনেই তোমাকে অমনি ফিরিয়ে দেব না, আমি তোমার সঙ্গেই যাচ্ছি, কিন্তু আজ দুপুরবেলাই আমি এখানে আবার ফিরে আসব।"

হরিমোহিনী বিরক্ত হইয়া কহিলেন, "এ আবার কেমন কথা! তা হলে বলো-না কেন, এইখানেই চিরকাল থাকবে।"

সুচরিতা কহিল, "চিরকাল তো থাকতে পাব না। সেইজন্যই যতদিন ওঁর কাছে থাকতে পাই আমি ওঁকে ছাড়ব না।"

এই কথায় হরিমোহিনীর গা জ্বলিয়া গেল, কিন্তু এখন কোনো কথা বলা তিনি সুযুক্তি বলিয়া বোধ করিলেন না।

সুচরিতা আনন্দময়ীর কাছে আসিয়া হাস্যমুখে কহিল, "মা, আমি তবে একবার

বাড়ি হয়ে আসি।"

আনন্দময়ী কোনো প্রশ্ন না করিয়া কহিলেন, "তা, এস মা!"

সুচরিতা ললিতার কানে কানে কহিল, "আজ আবার দুপুর বেলা আমি আসব।"

পালকির সামনে দাঁড়াইয়া সুচরিতা কহিল, "সতীশ?"

হরিমোহিনী কহিলেন, "সতীশ থাক্‌-না।"

সতীশ বাড়ি গেলে বিঘ্নস্বরূপ হইয়া উঠিতে পারে এই মনে করিয়া সতীশের দূরে অবস্থানই তিনি সুযোগ বলিয়া গণ্য করিলেন।

দুই জনে পালকিতে চড়িলে পর হরিমোহিনী ভূমিকা ফাঁদিবার চেষ্টা করিলেন। কহিলেন, "ললিতার তো বিয়ে হয়ে গেল। তা বেশ হল, একটি মেয়ের জন্যে তো পরেশবাবু নিশ্চিন্ত হলেন।"

এই বলিয়া, ঘরের মধ্যে অবিবাহিত মেয়ে যে কতবড়ো একটা দায়, অভিভাবকগণের পক্ষে যে কিরূপ দুঃসহ উৎকণ্ঠার কারণ তাহা প্রকাশ করিলেন।

"কী বলব তোমাকে, আমার আর অন্য ভাবনা নেই। ভগবানের নাম করতে করতে ওই চিন্তাই মনে এসে পড়ে। সত্য বলছি, ঠাকুর-সেবায় আমি আগেকার মতো তেমন মন দিতেই পারি নে। আমি বলি, গোপীবল্লভ, সব কেড়েকুড়ে নিয়ে এ আবার আমাকে কী নূতন ফাঁদে জড়ালে!"

হরিমোহিনীর এ যে কেবলমাত্র সাংসারিক উৎকণ্ঠা তাহা নহে, ইহাতে তাঁহার মুক্তিপথের বিঘ্ন হইতেছে। তবু এতবড়ো গুরুতর সংকটের কথা শুনিয়াও সুচরিতা চুপ করিয়া রহিল, তাহার ঠিক মনের ভাবটি কী হরিমোহিনী তাহা বুঝিতে পারিলেন না। মৌন সম্মতিলক্ষণ বলিয়া যে একটি বাঁধা কথা আছে সেইটেকেই তিনি নিজের অনুকূলে গ্রহণ করিলেন। তাঁহার মনে হইল সুচরিতার মন যেন একটু নরম হইয়াছে।

সুচরিতার মতো মেয়ের পক্ষে হিন্দুসমাজে প্রবেশের ন্যায় এতবড়ো দুরূহ ব্যাপারকে হরিমোহিনী নিতান্তই সহজ করিয়া আনিয়াছেন এরূপ তিনি আভাস দিলেন। এমন একটি সুযোগ একেবারে আসন্ন হইয়াছে যে, বড়ো বড়ো কুলীনের ঘরে নিমন্ত্রণের এক পংক্তিতে আহারের উপলক্ষ্যে কেহ তাহাকে টুঁ শব্দ করিতে সাহস করিবে না।

ভূমিকা এই পর্যন্ত অগ্রসর হইতেই পালকি বাড়িতে আসিয়া পৌঁছিল। উভয়ে দ্বারের কাছে নামিয়া বাড়িতে প্রবেশ করিয়া উপরে যাইবার সময় সুচরিতা দেখিতে পাইল, দ্বারের পাশের ঘরে একটি অপরিচিত লোক বেহারাকে দিয়া প্রবল করতাড়ন-

শব্দ-সহযোগে তৈল মর্দন করিতেছে। সে তাহাকে দেখিয়া কোনো সংকোচ মানিল না—বিশেষ কৌতূহলের সহিত তাহার প্রতি দৃষ্টিপাত করিল।

উপরে গিয়া হরিমোহিনী তাঁহার দেবরের আগমন-সংবাদ সুচরিতাকে জানাইলেন। পূর্বের ভূমিকার সহিত মিলাইয়া লইয়া সুচরিতা এই ঘটনাটির অর্থ ঠিকমতোই বুঝিল। হরিমোহিনী তাহাকে বুঝাইবার চেষ্টা করিলেন, বাড়িতে অতিথি আসিয়াছে এমন অবস্থায় তাহাকে ফেলিয়া আজই মধ্যাহ্নে চলিয়া যাওয়া তাহার পক্ষে ভদ্রাচার হইবে না।

সুচরিতা খুব জোরের সঙ্গে ঘাড় নাড়িয়া কহিল, “না মাসি, আমাকে যেতেই হবে।”

হরিমোহিনী কহিলেন, “তা বেশ তো, আজকের দিনটা থেকে তুমি কাল যেয়ো।”

সুচরিতা কহিল, “আমি এখনই স্নান করেই বাবার ওখানে খেতে যাব, সেখান থেকে ললিতার বাড়ি যাব।”

তখন হরিমোহিনী স্পষ্ট করিয়াই কহিলেন, “তোমাকেই যে দেখতে এসেছে।”

সুচরিতা মুখ রক্তিম করিয়া কহিল, “আমাকে দেখে লাভ কী?”

হরিমোহিনী কহিলেন, “শোনো একবার! এখনকার দিনে না দেখে কি এ-সব কাজ হবার জো আছে! সে বরঞ্চ সেকালে চলত। তোমার মেসো শুভদৃষ্টির পূর্বে আমাকে দেখেন নি।”

এই বলিয়াই এই স্পষ্ট ইঙ্গিতের উপরে তাড়াতাড়ি আরও কতকগুলা কথা চাপাইয়া দিলেন। বিবাহের পূর্বে কন্যা দেখিবার সময় তাঁহার পিতৃগৃহে সুবিখ্যাত রায়-পরিবার হইতে অনাথবন্ধুনামধারী তাঁহাদের বংশের পুরাতন কর্মচারী ও ঠাকুরদাসীনাম্নী প্রবীণা ঝি, দুই জন পাগড়ি-পরা দণ্ডধারী দরোয়ানকে লইয়া কিরূপে কন্যা দেখিতে আসিয়াছিল এবং সেদিন তাঁহার অভিভাবকদের মন কিরূপ উদ্‌বিগ্ন হইয়া উঠিয়াছিল এবং রায়-বংশের এই-সকল অনুচরকে আহারে ও আদরে পরিতুষ্ট করিবার জন্য সেদিন তাঁহাদের বাড়িতে কিরূপ ব্যস্ততা পড়িয়া গিয়াছিল, তাহা বর্ণনা করিয়া দীর্ঘনিশ্বাস ফেলিলেন এবং কহিলেন— এখন দিন ক্ষণ অন্যরকম পড়িয়াছে।

হরিমোহিনী কহিলেন, “বিশেষ কিছুই উৎপাত নেই, একবার কেবল পাঁচ মিনিটের জন্যে দেখে যাবে।”

সুচরিতা কহিল, “না।”

সে “না” এতই প্রবল এবং স্পষ্ট যে হরিমোহিনীকে একটু হঠিতে হইল। তিনি কহিলেন, “আচ্ছা বেশ, তা নাই হল। দেখার তো কোনো দরকার নেই, তবে

কৈলাস আজকালকার ছেলে, লেখাপড়া শিখেছে, তোমাদেরই মতো ও তো কিছুই মানে না, বলে ‘পাত্রী নিজের চক্ষে দেখব’। তা তোমরা সবার সামনেই বেরোও তাই বললুম, ‘দেখবে সে আর বেশি কথা কী, এক দিন দেখা করিয়ে দেব।’ তা, তোমার লজ্জা হয় তো দেখা নাই হল।”

এই বলিয়া কৈলাস যে কিরূপ আশ্চর্য লেখাপড়া করিয়াছে, সে যে তাহার কলমের এক আঁচড়-মাত্রে তাহার গ্রামের পোস্ট্‌মাস্টারকে কিরূপ বিপন্ন করিয়াছিল— নিকটবর্তী চারি দিকের গ্রামের যে-কাহারোই মামলা-মকদ্দমা করিতে হয়, দরখাস্ত লিখিতে হয়, কৈলাসের পরামর্শ ব্যতীত যে কাহারও এক পা চলিবার জো নাই— ইহা তিনি বিবৃত করিয়া বলিলেন। আর, উহার স্বভাবচরিত্রের কথা বেশি করিয়া বলাই বাহুল্য। ওর স্ত্রী মরার পর ও তো কিছুতেই বিবাহ করিতে চায় নাই; আত্মীয়স্বজন সকলে মিলিয়া অত্যন্ত বলপ্রয়োগ করাতে ও কেবল গুরুজনের আদেশ পালন করিতে প্রবৃত্ত হইয়াছে। উপস্থিত প্রস্তাবে সম্মত করিতে হরিমোহিনীকেই কি কম কষ্ট পাইতে হইয়াছে! ও কি কর্ণপাত করিতে চায়! ওরা যে মস্ত বংশ। সমাজে ওদের যে ভারি মান।

সুচরিতা এই মান খর্ব করিতে কিছুতেই স্বীকার করিল না। কোনোমতেই না। সে নিজের গৌরব ও স্বার্থের প্রতি দৃক্‌পাতমাত্র করিল না। এমন-কি হিন্দু-সমাজে তাহার স্থান যদি নাও হয় তথাপি সে লেশমাত্র বিচলিত হইবে না, এইরূপ তাহার ভাব দেখা গেল। কৈলাসকে বহু চেষ্টায় বিবাহে রাজি করানোতে সুচরিতার পক্ষে অল্প সম্মানের কারণ হয় নাই এ কথা সে মূঢ় কিছুতেই উপলব্ধি করিতে পারিল না, উলটিয়া সে ইহাকে অপমানের কারণ বলিয়া গণ্য করিয়া বসিল। আধুনিক কালের এই-সমস্ত বিপরীত ব্যাপারে হরিমোহিনী সম্পূর্ণ হতবুদ্ধি হইয়া গেলেন।

তখন তিনি মনের আক্রোশে বার বার গোরার প্রতি ইঙ্গিত করিয়া খোঁচা দিতে লাগিলেন। গোরা যতই নিজেকে হিন্দু বলিয়া বড়াই করুক-না কেন, সমাজের মধ্যে উহার স্থান কী! উহাকে কে মানে! ও যদি লোভে পড়িয়া ব্রাহ্মঘরের কোনো টাকাওয়ালা মেয়েকে বিবাহ করে তবে সমাজের শাসন হইতে ও পরিত্রাণ লাভ করিবে কিসের জোরে! তখন দশের মুখ বন্ধ করিয়া দিবার জন্য টাকা যে সমস্ত ফুঁকিয়া দিতে হইবে। ইত্যাদি।

সুচরিতা কহিল, “মাসি, এ-সব কথা তুমি কেন বলছ? তুমি জান এ-সব কথার কোনো মূল নেই।”

হরিমোহিনী তখন বলিলেন, তাঁহার যে বয়স হইয়াছে সে বয়সে কথা দিয়া তাঁহাকে ভোলানো কাহারও পক্ষে সাধ্য নহে। তিনি চোখ-কান খুলিয়াই আছেন; দেখেন শোনেন বুঝেন সমস্তই, কেবল নিঃশব্দে অবাক হইয়া রহিয়াছেন। গোরা যে তাহার মাতার সঙ্গে পরামর্শ করিয়া সুচরিতাকে বিবাহ করিবার চেষ্টা করিতেছে, সে বিবাহের গূঢ় উদ্দেশ্যও যে মহৎ নহে, এবং রায়গোষ্ঠীর সহযোগে যদি তিনি সুচরিতাকে রক্ষা করিতে না পারেন তবে কালে যে তাহাই ঘটিবে, সে সম্বন্ধে তিনি তাঁহার নিঃসংশয় বিশ্বাস প্রকাশ করিলেন।

সহিষ্ণুস্বভাব সুচরিতার পক্ষে অসহ্য হইয়া উঠিল; সে কহিল, "তুমি যাঁদের কথা বলছ আমি তাঁদের ভক্তি করি, তাঁদের সঙ্গে আমার যে সম্বন্ধ সে যখন তুমি কোনোমতেই ঠিকভাবে বুঝবে না তখন আমার আর কোনো উপায় নেই, আমি এখনই এখান থেকে চললুম— যখন তুমি শান্ত হবে এবং বাড়িতে তোমার সঙ্গে একলা এসে বাস করতে পারব তখন আমি ফিরে আসব।"

হরিমোহিনী কহিলেন, "গৌরমোহনের প্রতিই যদি তোর মন নেই, যদি তার সঙ্গে তোর বিয়ে হবেই না এমন কথা থাকে, তবে এই পাত্রটি দোষ করেছে কী? তুমি তো আইবুড়ো থাকবে না?"

সুচরিতা কহিল, "কেন থাকব না! আমি বিবাহ করব না।"

হরিমোহিনী চক্ষু বিস্ফারিত করিয়া কহিলেন, "বুড়োবয়স পর্যন্ত এমনি—"

সুচরিতা কহিল, "হাঁ, মৃত্যু পর্যন্ত।"

৭১

এই আঘাতে গোরার মনে একটা পরিবর্তন আসিল। সুচরিতার দ্বারা গোরার মন যে আক্রান্ত হইয়াছে তাহার কারণ সে ভাবিয়া দেখিল— সে ইহাদের সঙ্গে মিশিয়াছে, কখন্ নিজের অগোচরে সে ইহাদের সঙ্গে নিজেকে জড়িত করিয়া ফেলিয়াছে। যেখানে নিষেধের সীমা টানা ছিল সেই সীমা গোরা দম্ভভরে লঙ্ঘন করিয়াছে। ইহা আমাদের দেশের পদ্ধতি নহে। প্রত্যেকে নিজের সীমা রক্ষা করিতে না পারিলে সে যে কেবল জানিয়া এবং না জানিয়া নিজেরই অনিষ্ট করিয়া ফেলে তাহা নহে, অন্যেরও হিত করিবার বিশুদ্ধ শক্তি তাহার চলিয়া যায়। সংসর্গের দ্বারা নানাপ্রকার হৃদয়বৃত্তি প্রবল হইয়া উঠিয়া জ্ঞানকে নিষ্ঠাকে শক্তিকে আবিল করিয়া তুলিতে থাকে।

কেবল ব্রাহ্মঘরের মেয়েদের সঙ্গে মিশিতে গিয়াই সে এই সত্য আবিষ্কার করিয়াছে তাহা নহে। গোরা জনসাধারণের সঙ্গে যে মিলিতে গিয়াছিল সেখানেও একটা যেন আবর্তের মধ্যে পড়িয়া নিজেকে নিজে হারাইবার উপক্রম করিয়াছিল। কেননা, তাহার পদে পদে দয়া জন্মিতেছিল; এই দয়ার বশে সে কেবলই ভাবিতেছিল এটা মন্দ, এটা অন্যায়, এটাকে দূর করিয়া দেওয়া উচিত। কিন্তু এই দয়াবৃত্তিই কি ভালো-মন্দ-সুবিচারের ক্ষমতাকে বিকৃত করিয়া দেয় না? দয়া করিবার ঝোঁকটা আমাদের যতই বাড়িয়া উঠে নির্বিকারভাবে সত্যকে দেখিবার শক্তি আমাদের ততই চলিয়া যায়— প্রধূমিত করুণার কালিমা মাখাইয়া যাহা নিতান্ত ফিকা তাহাকে অত্যন্ত গাঢ় করিয়া দেখি।

গোরা কহিল— এইজন্যই, যাহার প্রতি সমগ্রের হিতের ভার তাহার নির্লিপ্ত থাকিবার বিধি আমাদের দেশে চলিয়া আসিয়াছে। প্রজার সঙ্গে একেবারে ঘনিষ্ঠভাবে মিশিলে তবেই যে প্রজাপালন করা রাজার পক্ষে সম্ভব হয় এ কথা সম্পূর্ণ অমূলক। প্রজাদের সম্বন্ধে রাজার যেরূপ জ্ঞানের প্রয়োজন সংস্রবের দ্বারা তাহা কলুষিত হয়। এই কারণে, প্রজারা নিজেই ইচ্ছা করিয়া তাহাদের রাজাকে দূরত্বের দ্বারা বেষ্টন করিয়া রাখিয়াছে। রাজা তাহাদের সহচর হইলেই রাজার প্রয়োজন চলিয়া যাইবে।

ব্রাহ্মণও সেইরূপ সুদূরস্থ, সেইরূপ নির্লিপ্ত। ব্রাহ্মণকে অনেকের মঙ্গল করিতে হইবে, এইজন্যই অনেকের সংসর্গ হইতে ব্রাহ্মণ বঞ্চিত।

গোরা কহিল, 'আমি ভারতবর্ষের সেই ব্রাহ্মণ।' দশজনের সঙ্গে জড়িত হইয়া, ব্যবসায়ের পঙ্কে লুণ্ঠিত হইয়া, অর্থের প্রলোভনে লুব্ধ হইয়া, যে ব্রাহ্মণ শূদ্রত্বের ফাঁস গলায় বাঁধিয়া উদ্‌বন্ধনে মরিতেছে গোরা তাহাদিগকে তাহার স্বদেশের সজীব পদার্থের মধ্যে গণ্য করিল না; তাহাদিগকে শূদ্রের অধম করিয়া দেখিল, কারণ, শূদ্র আপন শূদ্রত্বের দ্বারাই বাঁচিয়া আছে, কিন্তু ইহারা ব্রাহ্মণত্বের অভাবে মৃত, সুতরাং ইহারা অপবিত্র। ভারতবর্ষ ইহাদের জন্য আজ এমন দীনভাবে অশৌচ যাপন করিতেছে।

গোরা নিজের মধ্যে সেই ব্রাহ্মণের সঞ্জীবন-মন্ত্র সাধনা করিবে বলিয়া মনকে আজ প্রস্তুত করিল। কহিল, 'আমাকে নিরতিশয় শুচি হইতে হইবে। আমি সকলের সঙ্গে সমান ভূমিতে দাঁড়াইয়া নাই। বন্ধুত্ব আমার পক্ষে প্রয়োজনীয় সামগ্রী নহে, নারীর সঙ্গ যাহাদের পক্ষে একান্ত উপাদেয় আমি সেই সামান্যশ্রেণীর মানুষ নই, এবং দেশের ইতরসাধারণের ঘনিষ্ঠ সহবাস আমার পক্ষে সম্পূর্ণ বর্জনীয়। পৃথিবী সুদূর আকাশের দিকে বৃষ্টির জন্য যেমন তাকাইয়া আছে ব্রাহ্মণের দিকে ইহারা তেমনি করিয়া তাকাইয়া আছে, আমি কাছে আসিয়া পড়িলে ইহাদিগকে বাঁচাইবে কে?'

ইতিপূর্বে দেবপূজায় গোরা কোনোদিন মন দেয় নাই। যখন হইতে তাহার হৃদয় ক্ষুব্ধ হইয়া উঠিয়াছে, কিছুতেই সে আপনাকে বাঁধিয়া রাখিতে পারিতেছে না, কাজ তাহার কাছে শূন্য বোধ হইতেছে এবং জীবনটা যেন আধখানা হইয়া কাঁদিয়া মরিতেছে, তখন হইতে গোরা পূজায় মন দিতে চেষ্টা করিতেছে। প্রতিমার সম্মুখে স্থির হইয়া বসিয়া সেই মূর্তির মধ্যে গোরা নিজের মনকে একেবারে নিবিষ্ট করিয়া দিতে চেষ্টা করে। কিন্তু কোনো উপায়েই সে আপনার ভক্তিকে জাগ্রত করিয়া তুলিতে পারে না। দেবতাকে সে বুদ্ধির দ্বারা ব্যাখ্যা করে, তাহাকে রূপক করিয়া না তুলিয়া কোনোমতেই গ্রহণ করিতে পারে না। কিন্তু রূপককে হৃদয়ের ভক্তি দেওয়া যায় না। আধ্যাত্মিক ব্যাখ্যাকে পূজা করা যায় না। বরঞ্চ মন্দিরে বসিয়া পূজার চেষ্টা না করিয়া ঘরে বসিয়া নিজের মনে অথবা কাহারও সঙ্গে তর্কোপলক্ষে যখন ভাবের স্রোতে মনকে ও বাক্যকে ভাসাইয়া দিত তখন তাহার মনের মধ্যে একটা আনন্দ ও ভক্তিরসের সঞ্চার হইত। তবু গোরা ছাড়িল না— সে যথানিয়মে প্রতিদিন পূজায় বসিতে লাগিল, ইহাকে সে নিয়মস্বরূপেই গ্রহণ করিল। মনকে এই বলিয়া বুঝাইল, যেখানে ভাবের সূত্রে সকলের সঙ্গে মিলিবার শক্তি না থাকে সেখানে নিয়মসূত্রই সর্বত্র মিলন রক্ষা করে। গোরা যখনই গ্রামে গেছে সেখানকার দেবমন্দিরে প্রবেশ করিয়া মনে মনে গভীরভাবে ধ্যান করিয়া বলিয়াছে, এইখানেই আমার বিশেষ স্থান— এক দিকে দেবতা ও এক দিকে ভক্ত— তাহারই মাঝখানে ব্রাহ্মণ সেতুস্বরূপ উভয়ের যোগ রক্ষা করিয়া আছে। ক্রমে গোরার মনে হইল, ব্রাহ্মণের পক্ষে ভক্তির প্রয়োজন নাই। ভক্তি জনসাধারণেরই বিশেষ সামগ্রী। এই ভক্ত ও ভক্তির বিষয়ের মাঝখানে যে সেতু তাহা জ্ঞানেরই সেতু। এই সেতু যেমন উভয়ের যোগ রক্ষা করে তেমনি উভয়ের সীমারক্ষাও করে। ভক্ত এবং দেবতার মাঝখানে যদি বিশুদ্ধ জ্ঞান ব্যবধানের মতো না থাকে তবে সমস্তই বিকৃত হইয়া যায়। এই জন্য ভক্তিবিহ্বলতা ব্রাহ্মণের সম্ভোগের সামগ্রী নহে, ব্রাহ্মণ জ্ঞানের চূড়ায় বসিয়া এই ভক্তির রসকে সর্বসাধারণের ভোগার্থে বিশুদ্ধ করিয়া রাখিবার জন্য তপস্যারত। সংসারে যেমন ব্রাহ্মণের জন্য আরামের ভোগ নাই, দেবার্চনাতেও তেমনি ব্রাহ্মণের জন্য ভক্তির ভোগ নাই। ইহাই ব্রাহ্মণের গৌরব। সংসারে ব্রাহ্মণের জন্য নিয়মসংযম এবং ধর্মসাধনায় ব্রাহ্মণের জন্য জ্ঞান।

হৃদয় গোরাকে হার মানাইয়াছিল, হৃদয়ের প্রতি সেই অপরাধে গোরা নির্বাসনদণ্ড বিধান করিল। কিন্তু নির্বাসনে তাহাকে লইয়া যাইবে কে? সে সৈন্য আছে কোথায়?

৭২

গঙ্গার ধারে বাগানে প্রায়শ্চিত্তসভার আয়োজন হইতে লাগিল।

অবিনাশের মনে একটা আক্ষেপ বোধ হইতেছিল যে, কলিকাতার বাহিরে অনুষ্ঠানটা ঘটিতেছে, ইহাতে লোকের চক্ষু তেমন করিয়া আকৃষ্ট হইবে না। অবিনাশ জানিত, গোরার নিজের জন্য প্রায়শ্চিত্তের কোনো প্রয়োজন নাই, প্রয়োজন দেশের লোকের জন্য। মরাল এফেক্‌ট্‌! এইজন্য ভিড়ের মধ্যেই এ কাজ দরকার।

কিন্তু গোরা রাজি হইল না। সে যেরূপ বৃহৎ হোম করিয়া, বেদমন্ত্র পড়িয়া এ কাজ করিতে চায়, কলিকাতা শহরের মধ্যে তেমনটা মানায় না। ইহার জন্য তপোবনের প্রয়োজন। স্বাধ্যায়মুখরিত হোমাগ্নিদীপ্ত নিভৃত গঙ্গাতীরে, যে প্রাচীন ভারতবর্ষ জগতের গুরু তাঁহাকেই গোরা আবাহন করিবে এবং স্নান করিয়া পবিত্র হইয়া তাঁহার নিকট হইতে সে নবজীবনের দীক্ষা গ্রহণ করিবে। গোরা মরাল এফেক্‌টের জন্য ব্যস্ত নহে।

অবিনাশ তখন অনন্যগতি হইয়া খবরের কাগজের আশ্রয় গ্রহণ করিল। সে গোরাকে না জানাইয়াই এই প্রায়শ্চিত্তের সংবাদ সমস্ত খবরের কাগজে রটনা করিয়া দিল। শুধু তাই নহে, সম্পাদকীয় কোঠায় সে বড়ো বড়ো প্রবন্ধ লিখিয়া দিল— তাহাতে সে এই কথাই বিশেষ করিয়া জানাইল যে, গোরার মতো তেজস্বী পবিত্র ব্রাহ্মণকে কোনো দোষ স্পর্শ করিতে পারে না, তথাপি গোরা বর্তমান পতিত ভারতবর্ষের সমস্ত পাতক নিজের স্কন্ধে লইয়া সমস্ত দেশের হইয়া প্রায়শ্চিত্ত করিতেছে। সে লিখিল— আমাদের দেশ যেমন নিজের দুষ্কৃতির ফলে বিদেশীর বন্দীশালায় আজ দুঃখ পাইতেছে, গোরাও তেমনি নিজের জীবনে সেই বন্দীশালায় বাসদুঃখ স্বীকার করিয়া লইয়াছে। এইরূপে দেশের দুঃখ সে যেমন নিজে বহন করিয়াছে এমনি করিয়া দেশের অনাচারের প্রায়শ্চিত্তও সে নিজে অনুষ্ঠান করিতে প্রস্তুত হইয়াছে, অতএব ভাই বাঙালি, ভাই ভারতের পঞ্চবিংশতিকোটি দুঃখী সন্তান, তোমরা— ইত্যাদি ইত্যাদি।

গোরা এই-সমস্ত লেখা পড়িয়া বিরক্তিতে অস্থির হইয়া পড়িল। কিন্তু অবিনাশকে পারিবার জো নাই। গোরা তাহাকে গালি দিলেও সে গায়ে লয় না, বরঞ্চ খুশি হয়। 'আমার গুরু অত্যুচ্চ ভাবলোকেই বিহার করেন, এ-সমস্ত পৃথিবীর কথা কিছুই বোঝেন না। তিনি বৈকুণ্ঠবাসী নারদের মতো বীণা বাজাইয়া বিষ্ণুকে বিগলিত করিয়া গঙ্গার সৃষ্টি করিতেছেন, কিন্তু সেই গঙ্গাকে মর্তে প্রবাহিত করিয়া

সগরসন্তানের ভস্মরাশি সঞ্জীবিত করিবার কাজ পৃথিবীর ভগীরথের— সে স্বর্গের লোকের কর্ম নয়। এ দুই কাজ একেবারে স্বতন্ত্র।' অতএব অবিনাশের উৎপাতে গোরা যখন আগুন হইয়া উঠে তখন অবিনাশ মনে মনে হাসে, গোরার প্রতি তাহার ভক্তি বাড়িয়া উঠে। সে মনে মনে বলে, 'আমাদের গুরুর চেহারাও যেমন শিবের মতো তেমনি ভাবেও তিনি ঠিক ভোলানাথ। কিছুই বোঝেন না, কাণ্ডজ্ঞানমাত্রই নাই, কথায় কথায় রাগিয়া আগুন হন, আবার রাগ জুড়াইতেও বেশিক্ষণ লাগে না।'

অবিনাশের চেষ্টায় গোরার প্রায়শ্চিত্তের কথাটা লইয়া চারি দিকে ভারি একটা আন্দোলন উঠিয়া পড়িল। গোরাকে তাহার বাড়িতে আসিয়া দেখিবার জন্য, তাহার সঙ্গে আলাপ করিবার জন্য, লোকের জনতা আরও বাড়িয়া উঠিল। প্রত্যহ চারি দিক হইতে তাহার এত চিঠি আসিতে লাগিল যে, চিঠি পড়া সে বন্ধ করিয়াই দিল। গোরার মনে হইতে লাগিল এই দেশব্যাপ্ত আলোচনার দ্বারা তাহার প্রায়শ্চিত্তের সাত্ত্বিকতা যেন ক্ষয় হইয়া গেল, ইহা একটা রাজসিক ব্যাপার হইয়া উঠিল। ইহা কালেরই দোষ।

কৃষ্ণদয়াল আজকাল খবরের কাগজ স্পর্শও করেন না, কিন্তু জনশ্রুতি তাঁহার সাধনাশ্রমের মধ্যেও গিয়া প্রবেশ করিল। তাঁহার উপযুক্ত পুত্র গোরা মহাসমারোহে প্রায়শ্চিত্ত করিতে বসিয়াছে এবং সে যে তাহার পিতারই পবিত্র পদাঙ্ক অনুসরণ করিয়া এক কালে তাঁহার মতোই সিদ্ধপুরুষ হইয়া দাঁড়াইবে, এই সংবাদ ও এই আশা কৃষ্ণদয়ালের প্রসাদজীবীরা তাঁহার কাছে বিশেষ গৌরবের সহিত ব্যক্ত করিল।

গোরার ঘরে কৃষ্ণদয়াল কতদিন যে পদার্পণ করেন নাই তাহার ঠিক নাই। তাঁহার পট্টবস্ত্র ছাড়িয়া সুতার কাপড় পরিয়া আজ একেবারে তাহার ঘরে গিয়া প্রবেশ করিলেন। সেখানে গোরাকে দেখিতে পাইলেন না।

চাকরকে জিজ্ঞাসা করিলেন। চাকর জানাইল, গোরা ঠাকুরঘরে আছে।

অ্যাঁ! ঠাকুরঘরে তাহার কী প্রয়োজন ?

তিনি পূজা করেন।

কৃষ্ণদয়াল শশব্যস্ত হইয়া ঠাকুরঘরে উপস্থিত হইয়া দেখিলেন, সত্যই গোরা পূজায় বসিয়া গেছে।

কৃষ্ণদয়াল বাহির হইতে ডাকিলেন, "গোরা !"

গোরা তাহার পিতার আগমনে আশ্চর্য হইয়া উঠিয়া দাঁড়াইল। কৃষ্ণদয়াল তাঁহার সাধনাশ্রমে বিশেষভাবে নিজের ইষ্টদেবতার প্রতিষ্ঠা করিয়াছেন। ইহাদের

পরিবার বৈষ্ণব, কিন্তু তিনি শক্তিমন্ত্র লইয়াছেন, গৃহদেবতার সঙ্গে তাঁহার প্রত্যক্ষ যোগ অনেক দিন হইতেই নাই।

তিনি গোরাকে কহিলেন, "এস, এস, বাইরে এস।"

গোরা বাহির হইয়া আসিল। কৃষ্ণদয়াল কহিলেন, "এ কী কাণ্ড! এখানে তোমার কী কাজ!"

গোরা কোনো উত্তর করিল না। কৃষ্ণদয়াল কহিলেন, "পূজারি ব্রাহ্মণ আছে, সে তো প্রত্যহ পূজা করে— তাতেই বাড়ির সকলেরই পূজা হচ্ছে, তুমি কেন এর মধ্যে এসেছ!"

গোরা কহিল, "তাতে কোনো দোষ নেই।"

কৃষ্ণদয়াল কহিলেন, "দোষ নেই! বল কী! বিলক্ষণ দোষ আছে! যার যাতে অধিকার নেই তার সে কাজে যাবার দরকার কী! ওতে যে অপরাধ হচ্ছে। শুধু তোমার নয়, বাড়িসুদ্ধ আমাদের সকলের।"

গোরা কহিল, "যদি অন্তরের ভক্তির দিক দিয়ে দেখেন তা হলে দেবতার সামনে বসবার অধিকার অতি অল্প লোকেরই আছে, কিন্তু আপনি কি বলেন আমাদের ওই রামহরি ঠাকুরের এখানে পূজা করবার যে অধিকার আছে আমার সে অধিকারও নেই?"

কৃষ্ণদয়াল গোরাকে কী যে জবাব দিবেন হঠাৎ ভাবিয়া পাইলেন না। একটু চুপ করিয়া থাকিয়া কহিলেন, "দেখো, পূজা করাই রামহরির জাত-ব্যাবসা। ব্যাবসাতে যে অপরাধ হয় দেবতা সেটা নেন না। ও জায়গায় ত্রুটি ধরতে গেলে ব্যাবসা বন্ধই করতে হয়— তা হলে সমাজের কাজ চলে না। কিন্তু তোমার তো সে ওজর নেই। তোমার এ ঘরে ঢোকবার দরকার কী?"

গোরার মতো আচারনিষ্ঠ ব্রাহ্মণের পক্ষেও ঠাকুরঘরে প্রবেশ করিলে অপরাধ হয়, এ কথা কৃষ্ণদয়ালের মতো লোকের মুখে নিতান্ত অসংগত শুনাইল না। সুতরাং গোরা ইহা সহ্য করিয়া গেল, কিছুই বলিল না।

তখন কৃষ্ণদয়াল কহিলেন, "আর-একটা কথা শুনছি গোরা। তুমি নাকি প্রায়শ্চিত্ত করবার জন্যে সব পণ্ডিতদের ডেকেছ?"

গোরা কহিল, "হাঁ।"

কৃষ্ণদয়াল অত্যন্ত উত্তেজিত হইয়া উঠিয়া কহিলেন, "আমি বেঁচে থাকতে এ কোনোমতেই হতে দেব না।"

গোরার মন বিদ্রোহী হইয়া উঠিবার উপক্রম করিল; সে কহিল, "কেন?"

কৃষ্ণদয়াল কহিলেন, "কেন কী! আমি তোমাকে আর-এক দিন বলেছি, প্রায়শ্চিত্ত হতে পারবে না।"

গোরা কহিল, "বলে তো ছিলেন, কিন্তু কারণ তো কিছু দেখান নি।"

কৃষ্ণদয়াল কহিলেন, "কারণ দেখাবার আমি কোনো দরকার দেখি নে। আমরা তো তোমার গুরুজন, মান্যব্যক্তি; এ-সমস্ত শাস্ত্রীয় ক্রিয়াকর্ম আমাদের অনুমতি ব্যতীত করবার বিধিই নেই। ওতে যে পিতৃপুরুষদের শ্রাদ্ধ করতে হয় তা জান?"

গোরা বিস্মিত হইয়া কহিল, "তাতে বাধা কী?"

কৃষ্ণদয়াল ক্রুদ্ধ হইয়া উঠিয়া কহিলেন, "সম্পূর্ণ বাধা আছে। সে আমি হতে দিতে পারব না।"

গোরা হৃদয়ে আঘাত পাইয়া কহিল, "দেখুন, এ আমার নিজের কাজ। আমি নিজের শুচিতার জন্যই এই আয়োজন করছি— এ নিয়ে বৃথা আলোচনা করে আপনি কেন কষ্ট পাচ্ছেন?"

কৃষ্ণদয়াল কহিলেন, "দেখো গোরা, তুমি সকল কথায় কেবল তর্ক করতে যেয়ো না। এ-সমস্ত তর্কের বিষয়ই নয়। এমন ঢের জিনিস আছে যা এখনো তোমার বোঝবার সাধ্যই নেই। আমি তোমাকে ফের বলে যাচ্ছি— হিন্দুধর্মে তুমি প্রবেশ করতে পেরেছ এইটে তুমি মনে করছ, কিন্তু সে তোমার সম্পূর্ণই ভুল। সে তোমার সাধ্যই নেই— তোমার প্রত্যেক রক্তের কণা, তোমার মাথা থেকে পা পর্যন্ত তার প্রতিকূল। হিন্দু হঠাৎ হবার জো নেই, ইচ্ছা করলেও জো নেই। জন্মজন্মান্তরের সুকৃতি চাই।"

গোরার মুখ রক্তবর্ণ হইয়া উঠিল। সে কহিল, "জন্মান্তরের কথা জানি নে, কিন্তু আপনাদের বংশের রক্তধারায় যে অধিকার প্রবাহিত হয়ে আসছে আমি কি তারও দাবি করতে পারব না?"

কৃষ্ণদয়াল কহিলেন, "আবার তর্ক? আমার মুখের উপর প্রতিবাদ করতে তোমার সংকোচ হয় না? এ দিকে বল হিন্দু! বিলাতি ঝাঁজ যাবে কোথায়! আমি যা বলি তাই শোনো। ও-সমস্ত বন্ধ করে দাও।"

গোরা নতশিরে চুপ করিয়া দাঁড়াইয়া রহিল। একটু পরে কহিল, "যদি প্রায়শ্চিত্ত না করি তা হলে কিন্তু শশিমুখীর বিবাহে আমি সকলের সঙ্গে বসে খেতে পারব না।"

কৃষ্ণদয়াল উৎসাহিত হইয়া বলিয়া উঠিলেন, "বেশ তো। তাতেই বা দোষ কী? তোমার জন্যে নাহয় আলাদা আসন করে দেবে।"

গোরা কহিল, "সমাজে তা হলে আমাকে স্বতন্ত্র হয়েই থাকতে হবে।"

কৃষ্ণদয়াল কহিলেন, "সে তো ভালোই।"

তাঁহার এই উৎসাহে গোরাকে বিস্মিত হইতে দেখিয়া কহিলেন, "এই দেখো-না, আমি কারও সঙ্গে খাই নে, নিমন্ত্রণ হলেও না। সমাজের সঙ্গে আমার যোগ কীই বা আছে? তুমি যে-রকম সাত্ত্বিকভাবে জীবন কাটাতে চাও তোমারও তো এইরকম পন্থাই অবলম্বন করা শ্রেয়। আমি তো দেখছি এতেই তোমার মঙ্গল।"

মধ্যাহ্নে অবিনাশকে ডাকাইয়া কৃষ্ণদয়াল কহিলেন, "তোমরাই বুঝি সকলে মিলে গোরাকে নাচিয়ে তুলেছ।"

অবিনাশ কহিলেন, "বলেন কী, আপনার গোরাই তো আমাদের সকলকে নাচায়। বরঞ্চ সে নিজেই নাচে কম।"

কৃষ্ণদয়াল কহিলেন, "কিন্তু বাবা, আমি বলছি, তোমাদের ও-সব প্রায়শ্চিত্ত-টিত্ত হবে না। আমার ওতে একেবারেই মত নেই। এখনই সব বন্ধ করে দাও।"

অবিনাশ ভাবিল, বুড়ার এ কী রকম জেদ। ইতিহাসে বড়ো বড়ো লোকের বাপরা নিজের ছেলের মহত্ত্ব বুঝিতে পারে নাই এমন দৃষ্টান্ত ঢের আছে, কৃষ্ণদয়ালও সেই জাতেরই বাপ। কতকগুলা বাজে সন্ন্যাসীর কাছে দিনরাত না থাকিয়া কৃষ্ণদয়াল যদি তাঁহার ছেলের কাছে শিক্ষা গ্রহণ করতে পারিতেন তাহা হইলে তাঁহার ঢের উপকার হইত।

অবিনাশ কৌশলী লোক; যেখানে বাদপ্রতিবাদ করিয়া ফল নাই, এমন-কি, মরাল এফেক্টেরও সম্ভাবনা অল্প, সেখানে সে বৃথা বাক্যব্যয় করিবার লোক নয়। সে কহিল, "বেশ তো মশায়, আপনার যদি মত না থাকে তো হবে না। তবে কিনা, উদ্‌যোগ-আয়োজন সমস্তই হয়েছে, নিমন্ত্রণপত্রও বেরিয়ে গেছে - এ দিকে আর বিলম্বও নেই— তা নয় এক কাজ করা যাবে— গোরা থাকুন, সেদিন আমরাই প্রায়শ্চিত্ত করব— দেশের লোকের পাপের তো অভাব নেই।"

অবিনাশের এই আশ্বাসবাক্যে কৃষ্ণদয়াল নিশ্চিন্ত হইলেন।

কৃষ্ণদয়ালের কোনো কথায় কোনোদিন গোরার বিশেষ শ্রদ্ধা ছিল না। আজও সে তাঁহার আদেশ পালন করিবে বলিয়া মনের মধ্যে স্বীকার করিল না। সাংসারিক জীবনের চেয়ে বড়ো যে জীবন, সেখানে গোরা পিতামাতার নিষেধকে মান্য করিতে নিজেকে বাধ্য মনে করে না। কিন্তু তবু আজ সমস্ত দিন তাহার মনের মধ্যে ভারি একটা কষ্ট বোধ হইতে লাগিল। কৃষ্ণদয়ালের সমস্ত কথার মধ্যে যেন কী-একটা সত্য প্রচ্ছন্ন আছে তাহার মনের ভিতরে এই রকমের একটা অস্পষ্ট ধারণা জন্মিতেছিল।

একটা যেন আকারহীন দুঃস্বপ্ন তাহাকে পীড়ন করিতেছিল, তাহাকে কোনোমতেই তাড়াইতে পারিতেছিল না। তাহার কেমন এক-রকম মনে হইল কে যেন সকল দিক হইতেই তাহাকে ঠেলিয়া সরাইয়া ফেলিবার চেষ্টা করিতেছে। নিজের একাকিত্ব তাহাকে আজ অত্যন্ত একটা বৃহৎ কলেবর ধরিয়া দেখা দিল। তাহার সম্মুখে কর্মক্ষেত্র অতি বিস্তীর্ণ, কাজও অতি প্রকাণ্ড, কিন্তু তাহার পাশে কেহই দাঁড়াইয়া নাই।

৭৩

কাল প্রায়শ্চিত্তসভা বসিবে, আজ রাত্রি হইতেই গোরা বাগানে গিয়া বাস করিবে এইরূপ স্থির আছে। যখন সে যাত্রা করিবার উপক্রম করিতেছে এমন সময় হরিমোহিনী আসিয়া উপস্থিত। তাঁহাকে দেখিয়া গোরা প্রসন্নতা অনুভব করিল না। গোরা কহিল, "আপনি এসেছেন— আমাকে যে এখনই বেরোতে হবে— মাও তো কয়েক দিন বাড়িতে নেই। যদি তাঁর সঙ্গে প্রয়োজন থাকে তা হলে—"

হরিমোহিনী কহিলেন, "না বাবা, আমি তোমার কাছেই এসেছি— একটু তোমাকে বসতেই হবে— বেশিক্ষণ না।"

গোরা বসিল। হরিমোহিনী সুচরিতার কথা পাড়িলেন। কহিলেন, গোরার শিক্ষাগুণে তাহার বিস্তর উপকার হইয়াছে। এমন-কি, সে আজকাল যার-তার হাতের ছোঁওয়া জল খায় না এবং সকল দিকেই তাহার সুমতি জন্মিয়াছে— 'বাবা, ওর জন্যেই কি আমার কম ভাবনা ছিল! ওকে তুমি পথে এনে আমার কী উপকার করেছ সে আমি তোমাকে এক মুখে বলতে পারি নে। ভগবান তোমাকে রাজরাজেশ্বর করুন। তোমার কুলমানের যোগ্য একটি লক্ষ্মী মেয়ে ভালো ঘর থেকে বিয়ে করে আনো, তোমার ঘর উজ্জ্বল হোক, ধনেপুত্রে লক্ষ্মীলাভ হোক।'

তাহার পরে কথা পাড়িলেন, সুচরিতার বয়স হইয়াছে, বিবাহ করিতে তাহার আর এক মুহূর্ত বিলম্ব করা উচিত নয়, হিন্দুঘরে থাকিলে এতদিনে সন্তানের দ্বারা তাহার কোল ভরিয়া উঠিত। বিবাহে বিলম্ব করায় যে কতবড়ো অবৈধ কাজ হইয়াছে সে সম্বন্ধে গোরা নিশ্চয়ই তাহার সঙ্গে একমত হইবেন। হরিমোহিনী দীর্ঘকাল ধরিয়া সুচরিতার বিবাহসমস্যা সম্বন্ধে অসহ্য উদ্‌বেগ ভোগ করিয়া অবশেষে বহু সাধ্যসাধনা অনুনয়বিনয়ে তাহার দেবর কৈলাসকে রাজি করিয়া কলিকাতায় আনিয়াছেন। যে-সমস্ত গুরুতর বাধাবিঘ্নের আশঙ্কা করিয়াছিলেন তাহা সমস্তই ঈশ্বরেচ্ছায় কাটিয়া গিয়াছে। সমস্তই স্থির, বরপক্ষে এক পয়সা পণ পর্যন্ত লইবে না এবং সুচরিতার

পূর্ব-ইতিহাস লইয়াও কোনো আপত্তি প্রকাশ করিবে না— হরিমোহিনী বিশেষ কৌশলে এই-সমস্ত সমাধান করিয়া দিয়াছেন— এমন সময়, শুনিলে লোকে আশ্চর্য হইবে, সুচরিতা একেবারে বাঁকিয়া দাঁড়াইয়াছে। কী তাহার মনের ভাব তিনি জানেন না ; কেহ তাহাকে কিছু বুঝাইয়াছে কি না, আর কারও দিকে তাহার মন পড়িয়াছে কি না, তাহা ভগবান জানেন।—

“কিন্তু বাপু, তোমাকে আমি খুলেই বলি, ও মেয়ে তোমার যোগ্য নয়। পাড়াগাঁয়ে ওর বিয়ে হলে ওর কথা কেউ জানতেই পারবে না ; সে এক রকম করে চলে যাবে। কিন্তু তোমরা শহরে থাক, ওকে যদি বিয়ে কর তা হলে শহরের লোকের কাছে মুখ দেখাতে পারবে না।”

গোরা ক্রুদ্ধ হইয়া উঠিয়া কহিল, “আপনি এ-সব কথা কী বলছেন! কে আপনাকে বলেছে যে, আমি তাঁকে বিবাহ করবার জন্যে তাঁর সঙ্গে বোঝাপড়া করতে গেছি!”

হরিমোহিনী কহিলেন, “আমি কী করে জানব বাবা! কাগজে বেরিয়ে গেছে সেই শুনেই তো লজ্জায় মরছি।”

গোরা বুঝিল, হারানবাবু অথবা তাঁহার দলের কেহ এই কথা লইয়া কাগজে আলোচনা করিয়াছে। গোরা মুষ্টি বদ্ধ করিয়া কহিল, “মিথ্যাকথা!”

হরিমোহিনী তাহার গর্জনশব্দে চমকিয়া উঠিয়া কহিলেন, “আমিও তো তাই জানি। এখন আমার একটি অনুরোধ তোমাকে রাখতেই হবে। একবার তুমি রাধারানীর কাছে চলো।”

গোরা জিজ্ঞাসা করিল, “কেন?”

হরিমোহিনী কহিলেন, “তুমি তাকে একবার বুঝিয়ে বলবে।”

গোরার মন এই উপলক্ষ্যটি অবলম্বন করিয়া তখনই সুচরিতার কাছে যাইবার জন্য উদ্যত হইল। তাহার হৃদয় বলিল, ‘আজ একবার শেষ দেখা দেখিয়া আসিবে চলো। কাল তোমার প্রায়শ্চিত্ত— তাহার পর হইতে তুমি তপস্বী। আজ কেবল এই রাত্রিটুকুমাত্র সময় আছে— ইহারই মধ্যে কেবল অতি অল্পক্ষণের জন্য। তাহাতে কোনো অপরাধ হইবে না। যদি হয় তো কাল সমস্ত ভস্ম হইয়া যাইবে।’

গোরা একটু চুপ করিয়া থাকিয়া জিজ্ঞাসা করিল, “তাঁকে কী বোঝাতে হবে বলুন।”

আর কিছু নয়— হিন্দু আদর্শ-অনুসারে সুচরিতার মতো বয়স্থা কন্যার অবিলম্বে বিবাহ করা কর্তব্য এবং হিন্দুসমাজে কৈলাসের মতো সৎপাত্রলাভ সুচরিতার অবস্থার

মেয়ের পক্ষে অভাবনীয় সৌভাগ্য।

গোরার বুকের মধ্যে শেলের মতো বিঁধিতে লাগিল। যে লোকটিকে গোরা সুচরিতার বাড়ির দ্বারের কাছে দেখিয়াছিল তাহাকে স্মরণ করিয়া গোরা বৃশ্চিক-দংশনে পীড়িত হইল। সুচরিতাকে সে লাভ করিবে এমন কথা কল্পনা করাও গোরার পক্ষে অসহ্য। তাহার মন বজ্রনাদে বলিয়া উঠিল, 'না, এ কখনোই হইতে পারে না!'

আর-কাহারও সঙ্গে সুচরিতার মিলন হওয়া অসম্ভব; বুদ্ধি ও ভাবের গভীরতায় পরিপূর্ণ সুচরিতার নিস্তব্ধ গভীর হৃদয়টি পৃথিবীতে গোরা ছাড়া দ্বিতীয় কোনো মানুষের সামনে এমন করিয়া প্রকাশিত হয় নাই এবং আর-কাহারও কাছে কোনোদিনই এমন করিয়া প্রকাশিত হইতে পারে না। সে কী আশ্চর্য! সে কী অপরূপ! রহস্যনিকেতনের অন্তরতম কক্ষে সে কোন্ অনির্বচনীয় সত্তাকে দেখা গেছে! মানুষকে এমন করিয়া কয়বার দেখা যায় এবং কয়জনকে দেখা যায়! দৈবের যোগেই সুচরিতাকে যে ব্যক্তি এমন প্রগাঢ় সত্যরূপে দেখিয়াছে, নিজের সমস্ত প্রকৃতি দিয়া তাহাকে অনুভব করিয়াছে, সেই তো সুচরিতাকে পাইয়াছে। আর-কেহ আর-কখনো তাহাকে পাইবে কেমন করিয়া?"

হরিমোহিনী কহিলেন, "রাধারানী কি চিরদিন এমনি আইবুড়ো থেকেই যাবে! এও কি কখনো হয়!"

সেও তো বটে। কাল যে গোরা প্রায়শ্চিত্ত করিতে যাইতেছে। তাহার পরে সে যে সম্পূর্ণ শুচি হইয়া ব্রাহ্মণ হইবে। তবে সুচরিতা কি চিরদিন অবিবাহিতই থাকিবে? তাহার উপরে চিরজীবনব্যাপী এই ভার চাপাইবার অধিকার কাহার আছে! স্ত্রীলোকের পক্ষে এতবড়ো ভার আর কী হইতে পারে!

হরিমোহিনী কত কী বকিয়া যাইতে লাগিলেন। গোরার কানে তাহা পৌঁছিল না। গোরা ভাবিতে লাগিল, 'বাবা যে এত করিয়া আমাকে প্রায়শ্চিত্ত গ্রহণ করিতে নিষেধ করিতেছেন, তাঁহার সে নিষেধের কি কোনো মূল্য নাই? আমি আমার যে জীবন কল্পনা করিতেছি সে হয়তো আমার কল্পনামাত্র, সে আমার স্বাভাবিক নয়। সেই কৃত্রিম বোঝা বহন করিতে গিয়া আমি পঙ্গু হইয়া যাইব। সেই বোঝার নিরন্তর ভারে আমি জীবনের কোনো কাজ সহজে সম্পন্ন করিতে পারিব না। এই-যে দেখিতেছি আকাঙ্ক্ষা হৃদয় জুড়িয়া রহিয়াছে। এ পাথর নড়াইয়া রাখিব কোন্‌খানে! বাবা কেমন করিয়া জানিয়াছেন অন্তরের মধ্যে আমি ব্রাহ্মণ নই, আমি তপস্বী নই, সেই জন্যই তিনি এমন জোর করিয়া আমাকে নিষেধ করিয়াছেন।'

গোরা মনে করিল, 'যাই তাঁর কাছে। আজ এখনই এই সন্ধ্যাবেলাতেই আমি

তাঁহাকে জোর করিয়া জিজ্ঞাসা করিব তিনি আমার মধ্যে কী দেখিতে পাইয়াছেন। প্রায়শ্চিত্তের পথও আমার কাছে রুদ্ধ এমন কথা তিনি কেন বলিলেন ? যদি আমাকে বুঝাইয়া দিতে পারেন তবে সে দিক হইতে ছুটি পাইব— ছুটি !'

হরিমোহিনীকে গোরা কহিল, "আপনি একটুখানি অপেক্ষা করুন, আমি এখনই আসছি।"

তাড়াতাড়ি গোরা তাহার পিতার মহলের দিকে গেল। তাহার মনে হইল, কৃষ্ণদয়াল এখনই তাহাকে নিষ্কৃতি দিতে পারেন এমন একটা কথা তাঁহার জানা আছে।

সাধনাশ্রমের দ্বার বন্ধ। দুই এক বার ধাক্কা দিল, খুলিল না— কেহ সাড়াও দিল না। ভিতর হইতে ধূপধুনার গন্ধ আসিতেছে। কৃষ্ণদয়াল আজ সন্ন্যাসীকে লইয়া অত্যন্ত গূঢ় এবং অত্যন্ত দুরূহ একটি যোগের প্রণালী সমস্ত দ্বার রুদ্ধ করিয়া অভ্যাস করিতেছেন— আজ সমস্ত রাত্রি সে দিকে কাহারও প্রবেশ করিবার অধিকার নাই।

৭৪

গোরা কহিল— 'না। প্রায়শ্চিত্ত কাল না। আজই আমার প্রায়শ্চিত্ত আরম্ভ হয়েছে। কালকের চেয়ে ঢের বড়ো আগুন আজ জ্বলেছে। আমার নবজীবনের আরম্ভে খুব একটা বড়ো আহুতি আমাকে দিতে হবে বলেই বিধাতা আমার মনে এতবড়ো একটা প্রবল বাসনাকে জাগিয়ে তুলেছেন। নইলে এমন অদ্ভুত ঘটনা ঘটল কেন ? আমি ছিলুম কোন্ ক্ষেত্রে! এদের সঙ্গে আমার মেলবার কোনো লৌকিক সম্ভাবনা ছিল না। আর, এমন বিরুদ্ধভাবের মিলনও পৃথিবীতে সচরাচর ঘটে না। আবার সেই মিলনে আমার মতো উদাসীন লোকের চিত্তেও যে এতবড়ো দুর্জয় একটা বাসনা জাগতে পারে সে কথা কেউ কল্পনাও করতে পারত না। ঠিক আজই আমার এই বাসনার প্রয়োজন ছিল। আজ পর্যন্ত আমি দেশকে যা দিয়ে এসেছি তা অতি সহজেই দিয়েছি, এমন দান কিছু করতে হয় নি যাতে আমাকে কষ্টবোধ করতে হয়েছে। আমি ভেবেই পেতুম না, লোকে দেশের জন্যে কোনো জিনিস ত্যাগ করতে কিছুমাত্র কৃপণতা বোধ করে কেন। কিন্তু বড়ো যজ্ঞ এমন সহজ দান চায় না। দুঃখই চাই। নাড়ী ছেদন করে তবে আমার নবজীবন জন্মগ্রহণ করবে। কাল প্রাতে জনসমাজের কাছে আমার লৌকিক প্রায়শ্চিত্ত হবে। ঠিক তার পূর্বরাত্রেই আমার জীবনবিধাতা এসে আমার দ্বারে আঘাত করেছেন। অন্তরের মধ্যে আমার অন্তরতম প্রায়শ্চিত্ত না হলে কাল আমি শুদ্ধি গ্রহণ করব কেমন করে! যে দান আমার পক্ষে সকলের চেয়ে কঠিন দান সেই দান আমার দেবতাকে আজ সম্পূর্ণ

উৎসর্গ করে দিয়ে তবেই আমি সম্পূর্ণ পবিত্ররূপে নিঃস্ব হতে পারব— তবেই আমি ব্রাহ্মণ হব।'

গোরা হরিমোহিনীর সম্মুখে আসিতেই তিনি বলিয়া উঠিলেন, "বাবা, একবার তুমি আমার সঙ্গে চলো। তুমি গেলে, তুমি মুখের একটি কথা বললেই সব হয়ে যাবে।"

গোরা কহিল, "আমি কেন যাব! তাঁর সঙ্গে আমার কী যোগ! কিছুই না।"

হরিমোহিনী কহিলেন, "সে যে তোমাকে দেবতার মতো ভক্তি করে— তোমাকে গুরু বলে মানে।"

গোরার হৃৎপিণ্ডের এক দিক হইতে আর-এক দিকে বিদ্যুৎতপ্ত বজ্রসূচী বিঁধিয়া গেল। গোরা কহিল, "আমার যাবার প্রয়োজন দেখি নে। তাঁর সঙ্গে আমার দেখা হবার আর-কোনো সম্ভাবনা নেই।"

হরিমোহিনী খুশি হইয়া কহিলেন, "সে তো বটেই। অতবড়ো মেয়ের সঙ্গে দেখাসাক্ষাৎ হওয়াটা তো ভালো নয়। কিন্তু, বাবা, আজকের আমার এই কাজটি না করে দিয়ে তো তুমি ছাড়া পাবে না। তার পরে আর কখনো যদি তোমাকে ডাকি তখন বোলো।"

গোরা বারবার করিয়া মাথা নাড়িল। আর না, কিছুতে না। শেষ হইয়া গেছে। তাহার বিধাতাকে নিবেদন করা হইয়া গেছে। তাহার শুচিতায় এখন সে আর কোনো চিহ্ন ফেলিতে পারিবে না। সে দেখা করিতে যাইবে না।

হরিমোহিনী যখন গোরার ভাবে বুঝিলেন তাহাকে টলানো সম্ভব হইবে না তখন তিনি কহিলেন, "নিতান্তই যদি না যেতে পার তবে এক কাজ করো বাবা, একটা চিঠি তাকে লিখে দাও।"

গোরা মাথা নাড়িল। সে হইতেই পারে না। চিঠিপত্র নয়।

হরিমোহিনী কহিলেন, "আচ্ছা, তুমি আমাকেই দু-লাইন লিখে দাও। তুমি সব শাস্ত্রই জান, আমি তোমার কাছে বিধান নিতে এসেছি।"

গোরা জিজ্ঞাসা করিল, "কিসের বিধান?"

হরিমোহিনী কহিলেন, "হিন্দুঘরের মেয়ের উপযুক্ত বয়সে বিবাহ করে গৃহধর্ম পালন করাই সকলের চেয়ে বড়ো ধর্ম কি না।"

গোরা কিছুক্ষণ চুপ করিয়া থাকিয়া কহিল, "দেখুন, আপনি এ-সমস্ত ব্যাপারে আমাকে জড়াবেন না। বিধান দেবার পণ্ডিত আমি নই।"

হরিমোহিনী তখন একটু তীব্রভাবে কহিলেন, "তোমার মনের ভিতরকার ইচ্ছাটা তা হলে খুলেই বলো-না। গোড়াতে ফাঁস জড়িয়েছ তুমিই, এখন খোলবার বেলায়

বল, 'আমাকে জড়াবেন না'। এর মানেটা কী? আসল কথা, ইচ্ছেটা তোমার নয় যে ওর মন পরিষ্কার হয়ে যায়।"

অন্য কোনো সময় হইলে গোরা আগুন হইয়া উঠিত। এমনতরো সত্য অপবাদও সে সহ্য করিতে পারিত না। কিন্তু আজ তাহার প্রায়শ্চিত্ত আরম্ভ হইয়াছে; সে রাগ করিল না। সে মনের মধ্যে তলাইয়া দেখিল হরিমোহিনী সত্য কথাই বলিতেছেন। সে সুচরিতার সঙ্গে বড়ো বাঁধনটা কাটিয়া ফেলিবার জন্য নির্মম হইয়া উঠিয়াছে, কিন্তু একটি সূক্ষ্ম সূত্র, যেন দেখিতে পায় নাই এমনি ছল করিয়া সে রাখিতে চায়। সে সুচরিতার সহিত সম্বন্ধকে একেবারে সম্পূর্ণরূপে ত্যাগ করিয়া দিতে এখনও পারে নাই।

কিন্তু কৃপণতা ঘুচাইতে হইবে। এক হাত দিয়া দান করিয়া আর-এক হাত দিয়া ধরিয়া রাখিলে চলিবে না।

সে তখন কাগজ বাহির করিয়া বেশ জোরের সঙ্গে বড়ো অক্ষরে লিখিল—

> 'বিবাহই নারীর জীবনে সাধনার পথ, গৃহধর্মই তাহার প্রধান ধর্ম। এই বিবাহ ইচ্ছাপূরণের জন্য নহে, কল্যাণসাধনের জন্য। সংসার সুখেরই হউক আর দুঃখেরই হউক, একমনে সেই সংসারকেই বরণ করিয়া, সতী সাধ্বী পবিত্র হইয়া, ধর্মকেই রমণী গৃহের মধ্যে মূর্তিমান করিয়া রাখিবেন এই তাঁহাদের ব্রত।'

হরিমোহিনী কহিলেন, "অমনি আমাদের কৈলাসের কথাটা একটুখানি লিখে দিলে ভালো করতে বাবা!"

গোরা কহিল, "না, আমি তাঁকে জানি নে। তাঁর কথা লিখতে পারব না।"

হরিমোহিনী কাগজখানি যত্ন করিয়া মুড়িয়া আঁচলে বাঁধিয়া বাড়ি ফিরিয়া আসিলেন। সুচরিতা তখনো আনন্দময়ীর নিকট ললিতার বাড়িতে ছিল। সেখানে আলোচনার সুবিধা হইবে না এবং ললিতা ও আনন্দময়ীর নিকট হইতে বিরুদ্ধ কথা শুনিয়া তাহার মনে দ্বিধা জন্মিতে পারে আশঙ্কা করিয়া, সুচরিতাকে বলিয়া পাঠাইলেন, পরদিন মধ্যাহ্নে সে যেন তাঁহার নিকটে আসিয়া আহার করে। বিশেষ প্রয়োজনীয় কথা আছে, আবার অপরাহ্নেই সে চলিয়া যাইতে পারে।

পরদিন মধ্যাহ্নে সুচরিতা মনকে কঠিন করিয়াই আসিল। সে জানিত তাহার মাসি তাহাকে এই বিবাহের কথাই আবার আর-কোনোরকম করিয়া বলিবেন। সে আজ তাঁহাকে অত্যন্ত শক্ত জবাব দিয়া কথাটা একেবারেই শেষ করিয়া দিবে এই

তাহার সংকল্প ছিল।

সুচরিতার আহার শেষ হইলে হরিমোহিনী কহিলেন, "কাল সন্ধ্যার সময় আমি তোমার গুরুর ওখানে গিয়েছিলুম।"

সুচরিতার অন্তঃকরণ কুণ্ঠিত হইয়া পড়িল। মাসি আবার কি তাহার কোনো কথা তুলিয়া তাঁহাকে অপমান করিয়া আসিয়াছেন?

হরিমোহিনী কহিলেন, "ভয় নেই রাধারানী, আমি তাঁর সঙ্গে ঝগড়া করতে যাই নি। একলা ছিলুম, ভাবলুম যাই তাঁর কাছে, দুটো ভালো কথা শুনে আসিগে। কথায় কথায় তোমার কথাই উঠল। তা দেখলুম, তাঁরও ওই মত। মেয়েমানুষ যে বেশিদিন আইবুড়ো হয়ে থাকে এটা তো তিনি ভালো বলেন না। তিনি বলেন শাস্ত্রমতে ওটা অধর্ম। ওটা সাহেবদের ঘরে চলে, হিন্দুর ঘরে না। আমি তাঁকে আমাদের কৈলাসের কথাও খুলে বলেছি। দেখলুম লোকটি জ্ঞানী বটে।"

লজ্জায় কষ্টে সুচরিতা মর্মে মরিতে লাগিল। হরিমোহিনী কহিলেন, "তুমি তো তাঁকে গুরু বলে মানো। তাঁর কথাটা তো পালন করতে হবে।"

সুচরিতা চুপ করিয়া রহিল। হরিমোহিনী কহিলেন, "আমি তাঁকে বললুম— বাবা, তুমি নিজে এসে তাকে বুঝিয়ে যাও, সে আমাদের কথা মানে না। তিনি বললেন, 'না, তার সঙ্গে আমার আর দেখা হওয়া উচিত হবে না, ওটা আমাদের হিন্দুসমাজে বাধে।' আমি বললুম, তবে উপায় কী? তখন তিনি আমাকে নিজের হাতে লিখে দিলেন। এই দেখো-না।"

এই বলিয়া হরিমোহিনী ধীরে ধীরে আঁচল হইতে কাগজটি খুলিয়া লইয়া তাহার ভাঁজ খুলিয়া সুচরিতার সম্মুখে মেলিয়া দিলেন।

সুচরিতা পড়িল। তাহার যেন নিশ্বাস রুদ্ধ হইয়া আসিল। সে কাঠের পুতুলের মতো আড়ষ্ট হইয়া বসিয়া রহিল।

লেখাটির মধ্যে এমন কিছুই ছিল না যাহা নূতন বা অসংগত। কথাগুলির সহিত সুচরিতার মতের যে অনৈক্য আছে তাহাও নহে। কিন্তু হরিমোহিনীর হাত দিয়া বিশেষ করিয়া এই লিখনটি তাহাকে পাঠাইয়া দেওয়ার যে অর্থ তাহাই সুচরিতাকে নানাপ্রকারে কষ্ট দিল। গোরার কাছ হইতে এ আদেশ আজ কেন? অবশ্য, সুচরিতারও সময় উপস্থিত হইবে, তাহাকেও একদিন বিবাহ করিতে হইবে— সেজন্য গোরার পক্ষে এত ত্বরান্বিত হইবার কি কারণ ঘটিয়াছে? তাহার সম্বন্ধে গোরার কাজ একেবারে শেষ হইয়া গেছে? সে কি গোরার কর্তব্যে কোনো হানি করিয়াছে, তাহার জীবনের পথে কোনো বাধা ঘটাইয়াছে? তাহাকে গোরার দান করিবার এবং

তাহার নিকট প্রত্যাশা করিবার আর কিছুই নাই ? সে কিন্তু এমন করিয়া ভাবে নাই। সে কিন্তু এখনো পথ চাহিয়া ছিল। সুচরিতা নিজের ভিতরকার এই অসহ্য কষ্টের বিরুদ্ধে লড়াই করিবার জন্য প্রাণপণে চেষ্টা করিতে লাগিল, কিন্তু সে মনের মধ্যে কোথাও কিছুমাত্র সান্ত্বনা পাইল না।

হরিমোহিনী সুচরিতাকে অনেক ক্ষণ ভাবিবার সময় দিলেন। তিনি তাঁহার নিত্য নিয়মমত একটুখানি ঘুমাইয়াও লইলেন। ঘুম ভাঙিয়া সুচরিতার ঘরে আসিয়া দেখিলেন, সে যেমন বসিয়া ছিল তেমনিই চুপ করিয়া বসিয়া আছে।

তিনি কহিলেন, "রাধু, অত ভাবছিস কেন বল্ দেখি ? এর মধ্যে ভাববার অত কী কথা আছে ? কেন, গৌরমোহনবাবু অন্যায় কিছু লিখেছেন ?"

সুচরিতা শান্তস্বরে কহিল, "না, তিনি ঠিকই লিখেছেন।"

হরিমোহিনী অত্যন্ত আশ্বস্ত হইয়া বলিয়া উঠিলেন, "তবে আর দেরি করে কী হবে বাছা ?"

সুচরিতা কহিল, "না, দেরি করতে চাই নে, আমি একবার বাবার ওখানে যাব।"

হরিমোহিনী কহিলেন, "দেখো রাধু, তোমার যে হিন্দুসমাজে বিবাহ হবে এ তোমার বাবা কখনো ইচ্ছা করবেন না, কিন্তু তোমার গুরু যিনি তিনি—"

সুচরিতা অসহিষ্ণু হইয়া বলিয়া উঠিল, "মাসি, কেন তুমি বার বার ওই এক কথা নিয়ে পড়েছ ? বিবাহ নিয়ে বাবার সঙ্গে আমি কোনো কথা বলতে যাচ্ছি নে। আমি তাঁর কাছে অমনি একবার যাব।"

পরেশের সান্নিধ্যই যে সুচরিতার সান্ত্বনার স্থল ছিল।

পরেশের বাড়ি গিয়া সুচরিতা দেখিল, তিনি একটা কাঠের তোরঙ্গে কাপড়চোপড় গোছাইতে ব্যস্ত।

সুচরিতা জিজ্ঞাসা করিল, "বাবা, একি !"

পরেশ একটু হাসিয়া কহিলেন, "মা, আমি সিমলা পাহাড়ে বেড়াতে যাচ্ছি— কাল সকালের গাড়িতে রওনা হব।"

পরেশের এই হাসিটুকুর মধ্যে মস্ত একটা বিপ্লবের ইতিহাস প্রচ্ছন্ন ছিল তাহা সুচরিতার অগোচর রহিল না। ঘরের মধ্যে তাঁহার স্ত্রী কন্যা ও বাহিরে তাঁহার বন্ধুবান্ধবেরা তাঁহাকে একটুও শান্তির অবকাশ দিতেছিল না। কিছু দিনের জন্যও যদি তিনি দূরে গিয়া কাটাইয়া না আসেন, তবে ঘরে কেবলই তাঁহাকে কেন্দ্র করিয়া একটা আবর্ত ঘুরিতে থাকিবে। কাল তিনি বিদেশে যাইবার সংকল্প করিয়াছেন,

অথচ আজ তাঁহার আপনার লোক কেহই তাঁহার কাপড় গুছাইয়া দিতে আসিল না, তাঁহার নিজেকেই এ কাজ করিতে হইতেছে, এই দৃশ্য দেখিয়া সুচরিতার মনে খুব একটা আঘাত লাগিল। সে পরেশবাবুকে নিরস্ত করিয়া প্রথমে তাঁহার তোরঙ্গ সম্পূর্ণ উজাড় করিয়া ফেলিল। তাহার পরে বিশেষ যত্নে ভাঁজ করিয়া কাপড়গুলিকে নিপুণহস্তে তোরঙ্গের মধ্যে আবার সাজাইতে লাগিল, এবং তাঁহার সর্বদাপাঠ্য বই-গুলিকে এমন করিয়া রাখিল যাহাতে নাড়াচাড়াতেও তাহাদের আঘাত না লাগে। এইরূপে বাক্স গুছাইতে গুছাইতে সুচরিতা আস্তে আস্তে জিজ্ঞাসা করিল; "বাবা, তুমি কি একলাই যাবে?"

পরেশ সুচরিতার এই প্রশ্নের মধ্যে বেদনার আভাস পাইয়া কহিলেন, "তাতে আমার তো কোনো কষ্ট নেই রাধে!"

সুচরিতা কহিল, "না বাবা, আমি তোমার সঙ্গে যাব।"

পরেশ সুচরিতার মুখের দিকে চাহিয়া ছিলেন। সুচরিতা কহিল, "বাবা, আমি তোমাকে কিছু বিরক্ত করব না।"

পরেশ কহিলেন, "সে কথা কেন বলছ? আমাকে তুমি কবে বিরক্ত করেছ মা?"

সুচরিতা কহিল, "তোমার কাছে না থাকলে আমার ভালো হবে না বাবা! আমি অনেক কথাই বুঝতে পারি নে। তুমি আমাকে বুঝিয়ে না দিলে আমি কিনারা পাব না। বাবা, তুমি যে আমাকে আমার নিজের বুদ্ধির উপরে নির্ভর করতে বল— আমার সে বুদ্ধি নেই, আমি মনের মধ্যে সে জোরও পাচ্ছি নে। তুমি আমাকে তোমার সঙ্গে নিয়ে চলো বাবা!"

এই বলিয়া সে পরেশের দিকে পিঠ করিয়া অত্যন্ত নতশিরে তোরঙ্গের কাপড় লইয়া পড়িল। তাহার চোখ দিয়া টপ্‌ টপ্‌ করিয়া জল পড়িতে লাগিল।

৭৫

গোরা লিখনটি লিখিয়া যখন হরিমোহিনীর হাতে দিল তখন তাহার মনে হইল সুচরিতা সম্বন্ধে সে যেন ত্যাগপত্র লিখিয়া দিল। কিন্তু দলিল লিখিয়া দিলেই তো তখনই কাজ শেষ হয় না। তাহার হৃদয় যে সে দলিলকে একেবারে অগ্রাহ্য করিয়া দিল। সে দলিলে কেবল গোরার ইচ্ছাশক্তি জোর কলমে নামসই করিয়া দিয়াছিল বটে, কিন্তু তাহার হৃদয়ের স্বাক্ষর তো তাহাতে ছিল না— হৃদয় তাই অবাধ্য হইয়াই রহিল। এমনি ঘোরতর অবাধ্যতা যে, সেই রাত্রেই গোরাকে একবার সুচরিতার বাড়ির দিকে দৌড় করাইয়াছিল আর-কি। কিন্তু ঠিক সেই মুহূর্তেই গির্জার ঘড়িতে

দশটা বাজিল এবং গোরার চৈতন্য হইল এখন কাহারও বাড়িতে গিয়া দেখা করিবার সময় নয়। তাহার পরে গির্জার প্রায় সকল ঘড়িই গোরা শুনিয়াছে। কারণ, বালির বাগানে সে রাত্রে তাহার যাওয়া ঘটিল না। পরদিন প্রত্যুষে যাইবে বলিয়া সংবাদ পাঠাইয়াছে।

প্রত্যুষেই বাগানে গেল। কিন্তু যে-প্রকার নির্মল ও বলশালী মন লইয়া সে প্রায়শ্চিত্ত গ্রহণ করিবে স্থির করিয়াছিল সে-রকম মনের অবস্থা তাহার কোথায়?

অধ্যাপক-পণ্ডিতেরা অনেকে আসিয়াছেন। আরও অনেকের আসিবার কথা। গোরা সকলের সংবাদ লইয়া সকলকে শিষ্টসম্ভাষণ করিয়া আসিল। তাঁহারা গোরার সনাতন ধর্মের প্রতি অচল নিষ্ঠার কথা বলিয়া বার বার সাধুবাদ করিলেন।

বাগান ক্রমেই কোলাহলে পূর্ণ হইয়া উঠিল। গোরা চারি দিক তত্ত্বাবধান করিয়া বেড়াইতে লাগিল। কিন্তু সমস্ত কোলাহল এবং কাজের ব্যস্ততার মধ্যে গোরার হৃদয়ের নিগূঢ়তলে একটা কথা কেবলই বাজিতেছিল, কে যেন বলিতেছিল— 'অন্যায় করেছ, অন্যায় করেছ!' অন্যায়টা কোন্‌খানে তাহা তখন স্পষ্ট করিয়া চিন্তা করিয়া দেখিবার সময় ছিল না, কিন্তু কিছুতেই সে তাহার গভীর হৃদয়ের মুখ বন্ধ করিতে পারিল না। প্রায়শ্চিত্ত-অনুষ্ঠানের বিপুল আয়োজনের মাঝখানে তাহার হৃদয়বাসী কোন্ গৃহশত্রু তাহার বিরুদ্ধে আজ সাক্ষ্য দিতেছিল, বলিতেছিল— 'অন্যায় রহিয়া গেল!' এ অন্যায় নিয়মের ত্রুটি নহে, মন্ত্রের ভ্রম নহে, শাস্ত্রের বিরুদ্ধতা নহে, এ অন্যায় প্রকৃতির ভিতরে ঘটিয়াছে; এইজন্য গোরার সমস্ত অন্তঃকরণ এই অনুষ্ঠানের উদ্‌যোগ হইতে মুখ ফিরাইয়া ছিল।

সময় নিকটবর্তী হইল, বাহিরে বাঁশের ঘের দিয়া পাল টাঙাইয়া সভাস্থান প্রস্তুত হইয়াছে। গোরা গঙ্গায় স্নান করিয়া উঠিয়া কাপড় ছাড়িতেছে, এমন সময় জনতার মধ্যে একটা চঞ্চলতা অনুভব করিল। একটা যেন উদ্‌বেগ ক্রমশ চারি দিকে ছড়াইয়া পড়িয়াছে। অবশেষে অবিনাশ মুখ বিমর্ষ করিয়া কহিল, "আপনার বাড়ি থেকে খবর এসেছে। কৃষ্ণদয়ালবাবুর মুখ দিয়ে রক্ত উঠছে। তিনি সত্বর আপনাকে আনবার জন্যে গাড়িতে করে লোক পাঠিয়েছেন।"

গোরা তাড়াতাড়ি চলিয়া গেল। অবিনাশ তাহার সঙ্গে যাইতে উদ্যত হইল। গোরা কহিল, "না, তুমি সকলের অভ্যর্থনায় থাকো— তুমি গেলে চলবে না।"

গোরা কৃষ্ণদয়ালের ঘরে প্রবেশ করিয়া দেখিল, তিনি বিছানায় শুইয়া আছেন এবং আনন্দময়ী তাঁহার পায়ের কাছে বসিয়া ধীরে ধীরে তাঁহার পায়ে হাত বুলাইয়া

দিতেছেন। গোরা উদ্‌বিগ্ন হইয়া উভয়ের মুখের দিকে চাহিল। কৃষ্ণদয়াল ইঙ্গিত করিয়া পার্শ্ববর্তী চৌকিতে তাহাকে বসিতে বলিলেন। গোরা বসিল।

গোরা মাকে জিজ্ঞাসা করিল, "এখন কেমন আছেন?"

আনন্দময়ী কহিলেন, "এখন একটু ভালোই আছেন। সাহেব-ডাক্তার ডাকতে গেছে।"

ঘরে শশিমুখী এবং একজন চাকর ছিল। কৃষ্ণদয়াল হাত নাড়িয়া তাহাদিগকে বিদায় করিয়া দিলেন।

যখন দেখিলেন সকলে চলিয়া গেল তখন তিনি নীরবে আনন্দময়ীর মুখের দিকে চাহিলেন, এবং গোরাকে মৃদুকণ্ঠে কহিলেন, "আমার সময় হয়ে এসেছে। এতদিন তোমার কাছে যা গোপন ছিল আজ তোমাকে তা না বলে গেলে আমার মুক্তি হবে না।"

গোরার মুখ বিবর্ণ হইয়া গেল। সে স্থির হইয়া বসিয়া রহিল, অনেক ক্ষণ কেহ কোনো কথা কহিল না।

কৃষ্ণদয়াল কহিলেন, "গোরা, তখন আমি কিছু মানতুম না— সেইজন্যই এতবড়ো ভুল করেছি, তার পরে আর ভ্রমসংশোধনের পথ ছিল না।"

এই বলিয়া আবার চুপ করিলেন। গোরাও কোনো প্রশ্ন না করিয়া নিশ্চল হইয়া বসিয়া রহিল।

কৃষ্ণদয়াল কহিলেন, "মনে করেছিলুম, কোনোদিনই তোমাকে বলবার আবশ্যক হবে না, যেমন চলছে এমনিই চলে যাবে। কিন্তু এখন দেখছি, সে হবার জো নেই। আমার মৃত্যুর পরে তুমি আমার শ্রাদ্ধ করবে কী করে!"

এরূপ প্রমাদের সম্ভাবনামাত্রে কৃষ্ণদয়াল যেন শিহরিয়া উঠিলেন। আসল কথাটা কী তাহা জানিবার জন্য গোরা অধীর হইয়া উঠিল। সে আনন্দময়ীর দিকে চাহিয়া কহিল, "মা, তুমি বলো কথাটা কী। শ্রাদ্ধ করবার অধিকার আমার নেই?"

আনন্দময়ী এতক্ষণ মুখ নত করিয়া স্তব্ধ হইয়া বসিয়া ছিলেন; গোরার প্রশ্ন শুনিয়া তিনি মাথা তুলিলেন এবং গোরার মুখের উপর দৃষ্টি স্থির রাখিয়া কহিলেন, "না, বাবা, নেই।"

গোরা চকিত হইয়া উঠিয়া কহিল, "আমি ওঁর পুত্র নই?"

আনন্দময়ী কহিলেন, "না।"

অগ্নিগিরির অগ্নি-উচ্ছ্বাসের মতো তখন গোরার মুখ দিয়া বাহির হইল, "মা, তুমি আমার মা নও?"

আনন্দময়ীর বুক ফাটিয়া গেল; তিনি অশ্রুহীন রোদনের কণ্ঠে কহিলেন, "বাবা,

গোরা, তুই যে আমার পুত্রহীনার পুত্র, তুই যে গর্ভের ছেলের চেয়ে অনেক বেশি বাবা !'

গোরা তখন কৃষ্ণদয়ালের মুখের দিকে চাহিয়া কহিল, "আমাকে তবে তোমরা কোথায় পেলে ?"

কৃষ্ণদয়াল কহিলেন, "তখন মিউটিনি। আমরা এটোয়াতে। তোমার মা সিপাহিদের ভয়ে পালিয়ে এসে রাত্রে আমাদের বাড়িতে আশ্রয় নিয়েছিলেন। তোমার বাপ তার আগের দিনেই লড়াইয়ে মারা গিয়েছিলেন। তাঁর নাম ছিল—"

গোরা গর্জন করিয়া বলিয়া উঠিল, "দরকার নেই তাঁর নাম। আমি নাম জানতে চাই নে।"

কৃষ্ণদয়াল গোরার এই উত্তেজনায় বিস্মিত হইয়া থামিয়া গেলেন। তার পর বলিলেন, "তিনি আইরিশম্যান ছিলেন। সেই রাত্রেই তোমার মা তোমাকে প্রসব করে মারা গেলেন। তার পর থেকেই তুমি আমাদের ঘরে মানুষ হয়েছ।"

এক মুহূর্তেই গোরার কাছে তাহার সমস্ত জীবন অত্যন্ত অদ্ভুত একটা স্বপ্নের মতো হইয়া গেল। শৈশব হইতে এত বৎসর তাহার জীবনের যে ভিত্তি গড়িয়া উঠিয়াছিল তাহা একেবারেই বিলীন হইয়া গেল। সে যে কী, সে যে কোথায় আছে, তাহা যেন বুঝিতেই পারিল না। তাহার পশ্চাতে অতীতকাল বলিয়া যেন কোনো পদার্থই নাই এবং তাহার সম্মুখে তাহার এতকালের এমন একাগ্রলক্ষবর্তী সুনির্দিষ্ট ভবিষ্যৎ একেবারে বিলুপ্ত হইয়া গেছে। সে যেন কেবল এক মুহূর্ত-মাত্রের পদ্মপত্রে শিশিরবিন্দুর মতো ভাসিতেছে। তাহার মা নাই, বাপ নাই, দেশ নাই, জাতি নাই, নাম নাই, গোত্র নাই, দেবতা নাই। তাহার সমস্তই একটা কেবল 'না'। সে কী ধরিবে, কী করিবে, আবার কোথা হইতে শুরু করিবে, আবার কোন্ দিকে লক্ষ স্থির করিবে, আবার দিনে দিনে ক্রমে ক্রমে কর্মের উপকরণসকল কোথা হইতে কেমন করিয়া সংগ্রহ করিয়া তুলিবে ! এই দিক্‌চিহ্নহীন অদ্ভুত শূন্যের মধ্যে গোরা নির্বাক্ হইয়া বসিয়া রহিল। তাহার মুখ দেখিয়া কেহ তাহাকে আর দ্বিতীয় কথাটি বলিতে সাহস করিল না।

এমন সময় পরিবারের বাঙালি চিকিৎসকের সঙ্গে সাহেব-ডাক্তার আসিয়া উপস্থিত হইল। ডাক্তার যেমন রোগীর দিকে তাকাইল তেমনি গোরার দিকেও না তাকাইয়া থাকিতে পারিল না। ভাবিল, এ মানুষটা কে ! তখনো গোরার কপালে গঙ্গা-মৃত্তিকার তিলক ছিল এবং স্নানের পরে সে যে গরদ পরিয়াছিল তাহা পরিয়াই আসিয়াছে। গায়ে জামা নাই, উত্তরীয়ের অবকাশ দিয়া তাহার প্রকাণ্ড দেহ দেখা যাইতেছে।

পূর্বে হইলে ইংরাজ ডাক্তার দেখিবামাত্র গোরার মনে আপনিই একটা বিদ্বেষ উৎপন্ন হইত। আজ যখন ডাক্তার রোগীকে পরীক্ষা করিতেছিল তখন গোরা তাহার প্রতি বিশেষ একটা ঔৎসুক্যের সহিত দৃষ্টিপাত করিল। নিজের মনকে বার বার করিয়া প্রশ্ন জিজ্ঞাসা করিতে লাগিল, 'এই লোকটাই কি এখানে আমার সকলের চেয়ে আত্মীয় ?'

ডাক্তার পরীক্ষা করিয়া ও প্রশ্ন করিয়া কহিল, "কই, বিশেষ তো কোনো মন্দ লক্ষণ দেখি না। নাড়ীও শঙ্কাজনক নহে এবং শরীরযন্ত্রেরও কোনো বিকৃতি ঘটে নাই। যে উপসর্গ ঘটিয়াছে সাবধান হইলেই তাহার পুনরাবৃত্তি হইবে না।"

ডাক্তার বিদায় হইয়া গেলে কিছু না বলিয়া গোরা চৌকি হইতে উঠিবার উপক্রম করিল।

আনন্দময়ী ডাক্তারের আগমনে পাশের ঘরে চলিয়া গিয়াছিলেন। তিনি দ্রুত আসিয়া গোরার হাত চাপিয়া ধরিয়া কহিলেন, "বাবা, গোরা, আমার উপর তুই রাগ করিস নে— তা হলে আমি আর বাঁচব না !"

গোরা কহিল, "তুমি এতদিন আমাকে বল নি কেন ? বললে তোমার কোনো ক্ষতি হ'ত না।"

আনন্দময়ী নিজের ঘাড়ে সমস্ত দোষ লইলেন ; কহিলেন, "বাপ, তোকে পাছে হারাই এই ভয়েই আমি এত পাপ করেছি। শেষে যদি তাই ঘটে, তুই যদি আজ আমাকে ছেড়ে যাস, তা হলে কাউকে দোষ দিতে পারব না, গোরা, কিন্তু সে আমার মৃত্যুদণ্ড হবে যে বাপ !"

গোরা শুধু-কেবল কহিল, "মা !"

গোরার মুখে সেই সম্বোধন শুনিয়া এতক্ষণ পরে আনন্দময়ীর রুদ্ধ অশ্রু উচ্ছ্বসিত হইয়া উঠিল।

গোরা কহিল, "মা, এখন আমি একবার পরেশবাবুর বাড়ি যাব।"

আনন্দময়ীর বুকের ভার লাঘব হইয়া গেল। তিনি কহিলেন, "যাও বাবা !"

তাঁহার আশু মরিবার আশঙ্কা নাই, অথচ গোরার কাছে কথাটা প্রকাশ হইয়া পড়িল, ইহাতে কৃষ্ণদয়াল অত্যন্ত ত্রস্ত হইয়া উঠিলেন। কহিলেন, "দেখো গোরা, কথাটা কারও কাছে প্রকাশ করবার তো দরকার দেখি নে। কেবল, তুমি একটু বুঝে-সুঝে বাঁচিয়ে চললেই যেমন চলছিল তেমনি চলে যাবে, কেউ টেরও পাবে না।"

গোরা তাহার কোনো উত্তর না দিয়া বাহির হইয়া গেল। কৃষ্ণদয়ালের সঙ্গে

তাহার কোনো সম্বন্ধ নাই ইহা স্মরণ করিয়া সে আরাম পাইল।

মহিমের হঠাৎ আপিস কামাই করিবার কোনো উপায় ছিল না। তিনি ডাক্তার প্রভৃতির সমস্ত বন্দোবস্ত করিয়া দিয়া একবার কেবল সাহেবকে বলিয়া ছুটি লইতে গিয়াছিলেন। গোরা যেই বাড়ির বাহির হইতেছে এমন সময় মহিম আসিয়া উপস্থিত হইলেন; কহিলেন, "গোরা, যাচ্ছ কোথায়?"

গোরা কহিল, "ভালো খবর। ডাক্তার এসেছিল। বললে কোনো ভয় নেই।"

মহিম অত্যন্ত আরাম পাইয়া কহিলেন, "বাঁচালে। পরশু একটা দিন আছে— শশিমুখীর বিয়ে আমি সেইদিনই দিয়ে দেব। গোরা, তোমাকে কিন্তু একটু উদ্‌যোগী হতে হবে। আর দেখো, বিনয়কে কিন্তু আগে থাকতে সাবধান করে দিয়ো— সে যেন সেদিন না এসে পড়ে। অবিনাশ ভারি হিঁদু— সে বিশেষ করে বলে দিয়েছে তার বিয়েতে যেন ওরকম লোক না আসতে পায়। আর-একটি কথা তোমাকে বলে রাখি ভাই, সেদিন আমার আপিসের বড়ো সাহেবদের নিমন্ত্রণ করে আনব, তুমি যেন তাদের তেড়ে মারতে যেয়ো না। আর কিছু নয়, কেবল একটুখানি ঘাড়টা নেড়ে 'গুড্ ঈভ্নিং স্যর' বললে তোমাদের হিঁদু শাস্ত্র অসিদ্ধ হয়ে যাবে না— বরঞ্চ পণ্ডিতদের কাছে বিধান নিয়ো। বুঝেছ ভাই, ওরা রাজার জাত, ওখানে তোমার অহংকার একটু খাটো করলে তাতে অপমান হবে না।"

মহিমের কথার কোনো উত্তর না করিয়া গোরা চলিয়া গেল।

৭৬

সুচরিতা যখন চোখের জল লুকাইবার জন্য তোরঙ্গের 'পরে ঝুঁকিয়া পড়িয়া কাপড় সাজাইতে ব্যস্ত ছিল এমন সময় খবর আসিল, গৌরমোহনবাবু আসিয়াছেন।

সুচরিতা তাড়াতাড়ি চোখ মুছিয়া তাহার কাজ ফেলিয়া উঠিয়া পড়িল। এবং তখনই গোরা ঘরের মধ্যে আসিয়া প্রবেশ করিল।

গোরার কপালে তিলক তখনো রহিয়া গেছে, সে সম্বন্ধে তাহার খেয়ালই ছিল না। গায়েও তাহার তেমনি পট্টবস্ত্র পরা। এমন বেশে সচরাচর কেহ কাহারও বাড়িতে দেখা করিতে আসে না। সেই প্রথম গোরার সঙ্গে যেদিন দেখা হইয়াছিল সেই দিনের কথা সুচরিতার মনে পড়িয়া গেল। সুচরিতা জানিত, সেদিন গোরা বিশেষ করিয়া যুদ্ধের বেশে আসিয়াছিল— আজও কি এই যুদ্ধের সাজ!

গোরা আসিয়াই একেবারে মাটিতে মাথা ঠেকাইয়া পরেশকে প্রণাম করিল এবং

তাঁহার পায়ের ধুলা লইল। পরেশ ব্যস্ত হইয়া তাহাকে তুলিয়া ধরিয়া কহিলেন, "এস, এস বাবা, বোসো।"

গোরা বলিয়া উঠিল, "পরেশবাবু, আমার কোনো বন্ধন নেই।"

পরেশবাবু আশ্চর্য হইয়া কহিলেন, "কিসের বন্ধন?"

গোরা কহিল, "আমি হিন্দু নই।"

পরেশবাবু কহিলেন, "হিন্দু নও!"

গোরা কহিল, "না, আমি হিন্দু নই। আজ খবর পেয়েছি আমি মিউটিনির সময়কার কুড়োনো ছেলে, আমার বাপ আইরিশ্‌ম্যান। ভারতবর্ষের উত্তর থেকে দক্ষিণ পর্যন্ত সমস্ত দেবমন্দিরের দ্বার আজ আমার কাছে রুদ্ধ হয়ে গেছে, আজ সমস্ত দেশের মধ্যে কোনো পঙ্‌ক্তিতে কোনো জায়গায় আমার আহারের আসন নেই।"

পরেশ ও সুচরিতা স্তম্ভিত হইয়া বসিয়া রহিলেন। পরেশ তাহাকে কী বলিবেন ভাবিয়া পাইলেন না।

গোরা কহিল, "আমি আজ মুক্ত পরেশবাবু! আমি যে পতিত হব, ব্রাত্য হব, সে ভয় আর আমার নেই— আমাকে আর পদে পদে মাটির দিকে চেয়ে শুচিতা বাঁচিয়ে চলতে হবে না।"

সুচরিতা গোরার প্রদীপ্ত মুখের দিকে একদৃষ্টিতে চাহিয়া রহিল।

গোরা কহিল, "পরেশবাবু, এতদিন আমি ভারতবর্ষকে পাবার জন্যে সমস্ত প্রাণ দিয়ে সাধনা করেছি— একটা-না একটা জায়গায় বেধেছে— সেই-সব বাধার সঙ্গে আমার শ্রদ্ধার মিল করবার জন্য আমি সমস্ত জীবন দিন-রাত কেবলই চেষ্টা করে এসেছি— এই শ্রদ্ধার ভিত্তিকেই খুব পাকা করে তোলবার চেষ্টায় আমি আর-কোনো কাজই করতে পারি নি— সেই আমার একটিমাত্র সাধনা ছিল। সেইজন্যেই বাস্তব ভারতবর্ষের প্রতি সত্যদৃষ্টি মেলে তার সেবা করতে গিয়ে আমি বার বার ভয়ে ফিরে এসেছি— আমি একটি নিষ্কণ্টক নির্বিকার ভাবের ভারতবর্ষ গড়ে তুলে সেই অভেদ্য দুর্গের মধ্যে আমার ভক্তিকে সম্পূর্ণ নিরাপদে রক্ষা করবার জন্যে এতদিন আমার চারি দিকের সঙ্গে কী লড়াই না করেছি! আজ এক মুহূর্তেই আমার সেই ভাবের দুর্গ স্বপ্নের মতো উড়ে গেছে। আমি একেবারে ছাড়া পেয়ে হঠাৎ একটা বৃহৎ সত্যের মধ্যে এসে পড়েছি। সমস্ত ভারতবর্ষের ভালোমন্দ সুখদুঃখ জ্ঞান-অজ্ঞান একেবারেই আমার বুকের কাছে এসে পৌঁচেছে— আজ আমি সত্যকার সেবার অধিকারী হয়েছি— সত্যকার কর্মক্ষেত্র আমার সামনে এসে পড়েছে— সে আমার মনের

ভিতরকার ক্ষেত্র নয়— সে এই বাইরের পঞ্চবিংশতি কোটি লোকের যথার্থ কল্যাণ-ক্ষেত্র।”

গোরার এই নবলব্ধ অনুভূতির প্রবল উৎসাহের বেগ পরেশকেও যেন আন্দোলিত করিতে লাগিল, তিনি আর বসিয়া থাকিতে পারিলেন না— চৌকি ছাড়িয়া উঠিয়া দাঁড়াইলেন।

গোরা কহিল, “আমার কথা কি আপনি ঠিক বুঝতে পারছেন ? আমি যা দিন-রাত্রি হতে চাচ্ছিলুম অথচ হতে পারছিলুম না, আজ আমি তাই হয়েছি। আমি আজ ভারতবর্ষীয়। আমার মধ্যে হিন্দু মুসলমান খৃস্টান কোনো সমাজের কোনো বিরোধ নেই। আজ এই ভারতবর্ষের সকলের জাতই আমার জাত, সকলের অন্নই আমার অন্ন। দেখুন, আমি বাংলার অনেক জেলায় ভ্রমণ করেছি, খুব নীচ পল্লীতেও আতিথ্য নিয়েছি— আমি কেবল শহরের সভায় বক্তৃতা করেছি তা মনে করবেন না— কিন্তু কোনোমতেই সকল লোকের পাশে গিয়ে বসতে পারি নি— এতদিন আমি আমার সঙ্গে সঙ্গেই একটা অদৃশ্য ব্যবধান নিয়ে ঘুরেছি— কিছুতেই সেটাকে পেরোতে পারি নি। সেজন্যে আমার মনের ভিতরে খুব একটা শূন্যতা ছিল। এই শূন্যতাকে নানা উপায়ে কেবলই অস্বীকার করতে চেষ্টা করেছি— এই শূন্যতার উপরে নানাপ্রকার কারুকার্য দিয়ে তাকেই আরও বিশেষরূপ সুন্দর করে তুলতে চেষ্টা করেছি। কেননা, ভারতবর্ষকে আমি যে প্রাণের চেয়ে ভালোবাসি— আমি তাকে যে অংশটিতে দেখতে পেতুম সে অংশের কোথাও যে আমি কিছুমাত্র অভিযোগের অবকাশ একেবারে সহ্য করতে পারতুম না। আজ সেই-সমস্ত কারুকার্য বানাবার বৃথা চেষ্টা থেকে নিষ্কৃতি পেয়ে আমি বেঁচে গেছি পরেশবাবু!”

পরেশ কহিলেন, “সত্যকে যখন পাই তখন সে তার সমস্ত অভাব-অপূর্ণতা নিয়েও আমাদের আত্মাকে তৃপ্ত করে— তাকে মিথ্যা উপকরণ দিয়ে সাজিয়ে তোলবার ইচ্ছা-মাত্রই হয় না।”

গোরা কহিল, “দেখুন পরেশবাবু, কাল রাত্রে আমি বিধাতার কাছে প্রার্থনা করেছিলুম যে, আজ প্রাতঃকালে আমি যেন নূতন জীবন লাভ করি। এতদিন শিশুকাল থেকে আমাকে যে-কিছু মিথ্যা যে-কিছু অশুচিতা আবৃত করে ছিল আজ যেন তা নিঃশেষে ক্ষয় হয়ে গিয়ে আমি নবজন্ম লাভ করি। আমি ঠিক যে কল্পনার-সামগ্রীটি প্রার্থনা করেছিলুম ঈশ্বর সে প্রার্থনায় কর্ণপাত করেন নি— তিনি তাঁর নিজের সত্য হঠাৎ একেবারে আমার হাতে এনে দিয়ে আমাকে চমকিয়ে দিয়েছেন। তিনি যে এমন করে আমার অশুচিতাকে একেবারে সমূলে ঘুচিয়ে দেবেন তা আমি

স্বপ্নেও জানতুম না। আজ আমি এমন শুচি হয়ে উঠেছি যে চণ্ডালের ঘরেও আমার আর অপবিত্রতার ভয় রইল না। পরেশবাবু আজ প্রাতঃকালে সম্পূর্ণ অনাবৃত চিত্তখানি নিয়ে একেবারে আমি ভারতবর্ষের কোলের উপরে ভূমিষ্ঠ হয়েছি— মাতৃক্রোড় যে কাকে বলে এতদিন পরে তা আমি পরিপূর্ণভাবে উপলব্ধি করতে পেরেছি।”

পরেশ কহিলেন, “গৌর, তোমার মাতৃক্রোড়ে তুমি যে অধিকার পেয়েছ সেই অধিকারের মধ্যে তুমি আমাদেরও আহ্বান করে নিয়ে যাও।”

গোরা কহিল, “আজ মুক্তিলাভ করে প্রথমেই আপনার কাছে কেন এসেছি জানেন ?”

পরেশ কহিলেন, “কেন ?”

গৌর কহিল, “আপনার কাছেই এই মুক্তির মন্ত্র আছে— সেইজন্যেই আপনি আজ কোনো সমাজেই স্থান পান নি। আমাকে আপনার শিষ্য করুন। আপনি আমাকে আজ সেই দেবতারই মন্ত্র দিন, যিনি হিন্দু মুসলমান খৃস্টান ব্রাহ্ম সকলেরই— যাঁর মন্দিরের দ্বার কোনো জাতির কাছে, কোনো ব্যক্তির কাছে, কোনোদিন অবরুদ্ধ হয় না— যিনি কেবলই হিন্দুর দেবতা নন, যিনি ভারতবর্ষের দেবতা।”

পরেশবাবুর মুখের উপর দিয়া একটি ভক্তির গভীর মাধুর্য স্নিগ্ধ ছায়া বুলাইয়া গেল, তিনি চক্ষু নত করিয়া নীরবে দাঁড়াইয়া রহিলেন।

এতক্ষণ পরে গোরা সুচরিতার দিকে ফিরিল। সুচরিতা তাহার চৌকির উপরে স্তব্ধ হইয়া বসিয়া ছিল।

গোরা হাসিয়া কহিল, “সুচরিতা, আমি আর তোমার গুরু নই। আমি তোমার কাছে এই বলে প্রার্থনা জানাচ্ছি, আমার হাত ধরে তোমার ওই গুরুর কাছে আমাকে নিয়ে যাও।”

এই বলিয়া গোরা তাহার দিকে দক্ষিণ হস্ত প্রসারিত করিয়া অগ্রসর হইয়া গেল। সুচরিতা চৌকি হইতে উঠিয়া গিয়া নিজের হস্ত তাহার হাতে স্থাপন করিল। তখন গোরা সুচরিতাকে লইয়া পরেশকে প্রণাম করিল।

পরিশিষ্ট

গোরা সন্ধ্যার পর বাড়ি ফিরিয়া আসিয়া দেখিল— আনন্দময়ী তাঁহার ঘরের সম্মুখে বারান্দায় নীরবে বসিয়া আছেন।

গোরা আসিয়াই তাঁহার দুই পা টানিয়া লইয়া পায়ের উপর মাথা রাখিল। আনন্দময়ী দুই হাত দিয়া তাহার মাথা তুলিয়া লইয়া চুম্বন করিলেন।

গোরা কহিল, “মা, তুমিই আমার মা। যে মাকে খুঁজে বেড়াচ্ছিলুম তিনিই আমার ঘরের মধ্যে এসে বসে ছিলেন। তোমার জাত নেই, বিচার নেই, ঘৃণা নেই— শুধু তুমি কল্যাণের প্রতিমা। তুমিই আমার ভারতবর্ষ।—

“মা, এইবার তোমার লছমিয়াকে ডাকো। তাকে বলো আমাকে জল এনে দিতে।”

তখন আনন্দময়ী অশ্রুব্যাকুলকণ্ঠে মৃদুস্বরে গোরার কানের কাছে কহিলেন, “গোরা, এইবার একবার বিনয়কে ডেকে পাঠাই।”

প্রবন্ধ

লোকসাহিত্য

লোকসাহিত্য

ছেলেভুলানো ছড়া : ১

বাংলা ভাষায় ছেলে ভুলাইবার জন্য যে-সব মেয়েলি ছড়া প্রচলিত আছে, কিছুকাল হইতে আমি তাহা সংগ্রহ করিতে প্রবৃত্ত ছিলাম। আমাদের ভাষা এবং সমাজের ইতিহাস -নির্ণয়ের পক্ষে সেই ছড়াগুলির বিশেষ মূল্য থাকিতে পারে, কিন্তু তাহাদের মধ্যে যে-একটি সহজ স্বাভাবিক কাব্যরস আছে সেইটিই আমার নিকট অধিকতর আদরণীয় বোধ হইয়াছিল।

আমার কাছে কোন্‌টা ভালো লাগে বা না লাগে সেই কথা বলিয়া সমালোচনার মুখবন্ধ করিতে ভয় হয়। কারণ, যাঁহারা সুনিপুণ সমালোচক, এরূপ রচনাকে তাঁহারা অহমিকা বলিয়া অপরাধ লইয়া থাকেন।

তাঁহাদিগের নিকট আমার সবিনয় নিবেদন এই যে, তাঁহারা বিবেচনা করিয়া দেখিবেন, এরূপ অহমিকা অহংকার নহে, পরন্তু তাহার বিপরীত। যাঁহারা উপযুক্ত সমালোচক তাঁহাদের নিকট একটা দাঁড়িপাল্লা আছে ; তাঁহারা সাহিত্যের একটা বাঁধা ওজন এবং সেই সঙ্গে অনেকগুলি বাঁধি বোল বাহির করিয়াছেন ; যে-কোনো রচনা তাঁহাদের নিকট উপস্থিত করা যায় নিঃসংকোচে তাহার পৃষ্ঠে উপযুক্ত নম্বর এবং ছাপ মারিয়া দিতে পারেন।

কিন্তু অক্ষমতা এবং অনভিজ্ঞতা -বশত সেই ওজনটি যাঁহারা পান নাই, সমালোচনস্থলে তাঁহাদিগকে একমাত্র নিজের অনুরাগ-বিরাগের উপর নির্ভর করিতে হয়। অতএব সেরূপ লোকের পক্ষে সাহিত্যসম্বন্ধে বেদবাক্য প্রচলিত করিতে যাওয়াই স্পর্ধার কথা। কোন্ লেখা ভালো অথবা মন্দ তাহা প্রচার না করিয়া ‘কোন্ লেখা আমার ভালো লাগে বা মন্দ লাগে’ সেই কথা স্বীকার করাই তাঁহাদের উচিত।

যদি কেহ প্রশ্ন করেন সে কথা কে শুনিতে চায়, আমি উত্তর করিব, সাহিত্যে সেই কথা সকল মানুষ শুনিয়া আসিতেছে। সাহিত্যের সমালোচনাকেই সমালোচনা বলা হইয়া থাকে, কিন্তু অধিকাংশ সাহিত্যই প্রকৃতি ও মানবজীবনের সমালোচনামাত্র।

প্রকৃতি সম্বন্ধে, মনুষ্য সম্বন্ধে, ঘটনা সম্বন্ধে, কবি যখন নিজের আনন্দ বিষাদ বিস্ময় প্রকাশ করেন এবং তাঁহার নিজের সেই মনোভাব কেবলমাত্র আবেগের দ্বারা ও রচনা-কৌশলে অন্যের মনে সঞ্চারিত করিয়া দিবার চেষ্টা করেন তখন তাঁহাকে কেহ অপরাধী করে না। তখন পাঠকও অহমিকাসহকারে কেবল এইটুকু দেখেন যে 'কবির কথা আমার মনের সহিত মিলিতেছে কি না'। কাব্যসমালোচকও যদি যুক্তিতর্ক এবং শ্রেণী-নির্ণয়ের দিক ছাড়িয়া দিয়া কাব্যপাঠজাত মনোভাব পাঠকগণকে উপহার দিতে উদ্যত হন তবে সেজন্য তাঁহাকে দোষী করা উচিত হয় না।

বিশেষত আজ আমি যে কথা স্বীকার করিতে বসিয়াছি তাহার মধ্যে আত্মকথার কিঞ্চিৎ অংশ থাকিতেই হইবে। ছেলেভুলানো ছড়ার মধ্যে আমি যে রসাস্বাদ করি, ছেলেবেলাকার স্মৃতি হইতে তাহাকে বিচ্ছিন্ন করিয়া দেখা আমার পক্ষে অসম্ভব। সেই ছড়াগুলির মাধুর্য কতটা নিজের বাল্যস্মৃতির এবং কতটা সাহিত্যের চিরস্থায়ী আদর্শের উপর নির্ভর করিতেছে তাহা নির্ণয় করিবার উপযুক্ত বিশ্লেষণশক্তি বর্তমান লেখকের নাই। এ কথা গোড়াতেই কবুল করা ভালো।

'বৃষ্টি পড়ে টাপুর-টুপুর, নদী এল বান' এই ছড়াটি বাল্যকালে আমার নিকট মোহমন্ত্রের মতো ছিল এবং সেই মোহ এখনো আমি ভুলিতে পারি নাই। আমি আমার সেই মনের মুগ্ধ অবস্থা স্মরণ করিয়া না দেখিলে স্পষ্ট বুঝিতে পারিব না ছড়ার মাধুর্য এবং উপযোগিতা কী। বুঝিতে পারিব না, কেন এত মহাকাব্য এবং খণ্ডকাব্য, এত তত্ত্বকথা এবং নীতিপ্রচার, মানবের এত প্রাণপণ প্রযত্ন, এত গলদ্‌ঘর্ম ব্যায়াম— প্রতিদিন ব্যর্থ এবং বিস্মৃত হইতেছে, অথচ এই-সকল অসংগত অর্থহীন যদৃচ্ছাকৃত শ্লোকগুলি লোকস্মৃতিতে চিরকাল প্রবাহিত হইয়া আসিতেছে।

এই-সকল ছড়ার মধ্যে একটি চিরত্ব আছে। কোনোটির কোনো কালে কোনো রচয়িতা ছিল বলিয়া পরিচয় মাত্র নাই এবং কোন্ শকের কোন্ তারিখে কোন্‌টা রচিত হইয়াছিল এমন প্রশ্নও কাহারও মনে উদয় হয় না। এই স্বাভাবিক চিরত্বগুণে ইহারা আজ রচিত হইলেও পুরাতন এবং সহস্র বৎসর পূর্বে রচিত হইলেও নূতন।

ভালো করিয়া দেখিতে গেলে শিশুর মতো পুরাতন আর-কিছুই নাই। দেশ কাল শিক্ষা প্রথা অনুসারে বয়স্ক মানবের কত নূতন পরিবর্তন হইয়াছে, কিন্তু শিশু শত সহস্র বৎসর পূর্বে যেমন ছিল আজও তেমনি আছে। সেই অপরিবর্তনীয় পুরাতন বারম্বার মানবের ঘরে শিশুমূর্তি ধরিয়া জন্মগ্রহণ করিতেছে, অথচ সর্বপ্রথম দিন সে যেমন নবীন, যেমন সুকুমার, যেমন মূঢ়, যেমন মধুর ছিল আজও ঠিক তেমনি আছে।

এই নবীন চিরত্বের কারণ এই যে, শিশু প্রকৃতির সৃজন। কিন্তু বয়স্ক মানুষ বহুল-পরিমাণে মানুষের নিজকৃত রচনা। তেমনি ছড়াগুলিও শিশু-সাহিত্য; তাহারা মানবমনে আপনি জন্মিয়াছে।

আপনি জন্মিয়াছে এ কথা বলিবার একটু বিশেষ তাৎপর্য আছে। স্বভাবত আমাদের মনের মধ্যে বিশ্বজগতের প্রতিবিম্ব এবং প্রতিধ্বনি ছিন্নবিচ্ছিন্নভাবে ঘুরিয়া বেড়ায়। তাহারা বিচিত্র রূপ ধারণ করে এবং অকস্মাৎ প্রসঙ্গ হইতে প্রসঙ্গান্তরে গিয়া উপনীত হয়। যেমন বাতাসের মধ্যে পথের ধূলি, পুষ্পের রেণু, অসংখ্য গন্ধ, বিচিত্র শব্দ, বিচ্ছিন্ন পল্লব, জলের শীকর, পৃথিবীর বাষ্প — এই আবর্তিত আলোড়িত জগতের বিচিত্র উৎক্ষিপ্ত উড্ডীন খণ্ডাংশসকল— সর্বদাই নিরর্থকভাবে ঘুরিয়া ফিরিয়া বেড়াইতেছে, আমাদের মনের মধ্যেও সেইরূপ। সেখানেও আমাদের নিত্যপ্রবাহিত চেতনার মধ্যে কত বর্ণ গন্ধ শব্দ, কত কল্পনার বাষ্প, কত চিন্তার আভাস, কত ভাষার ছিন্ন খণ্ড, আমাদের ব্যবহারজগতের কত শত পরিত্যক্ত বিস্মৃত বিচ্যুত পদার্থসকল অলক্ষিত অনাবশ্যক ভাবে ভাসিয়া ভাসিয়া বেড়ায়।

যখন আমরা সচেতনভাবে কোনো-একটা বিশেষ দিকে লক্ষ করিয়া চিন্তা করি তখন এই-সমস্ত গুঞ্জন থামিয়া যায়, এই-সমস্ত রেণুজাল উড়িয়া যায়, এই-সমস্ত ছায়াময়ী মরীচিকা মুহূর্তের মধ্যে অপসারিত হয়, আমাদের কল্পনা আমাদের বুদ্ধি একটা বিশেষ ঐক্য অবলম্বন করিয়া একাগ্রভাবে প্রবাহিত হইতে থাকে। আমাদের মন-নামক পদার্থটি এত অধিক প্রভুত্বশালী যে, সে যখন সজাগ হইয়া বাহির হইয়া আসে তখন তাহার প্রভাবে আমাদের অন্তর্জগতের এবং বহির্জগতের অধিকাংশই সমাচ্ছন্ন হইয়া যায়— তাহারই শাসনে, তাহারই বিধানে, তাহারই কথায়, তাহারই অনুচর-পরিচরে নিখিল সংসার আকীর্ণ হইয়া থাকে। ভাবিয়া দেখো, আকাশে পাখির ডাক, পাতার মর্মর, জলের কল্লোল, লোকালয়ের মিশ্রিত ধ্বনি, ছোটোবড়ো কত সহস্রপ্রকার কলশব্দ নিরন্তর ধ্বনিত হইতেছে— এবং আমাদের চতুর্দিকে কত কম্পন, কত আন্দোলন, কত গমন. কত আগমন, ছায়ালোকের কতই চঞ্চল লীলাপ্রবাহ প্রতিনিয়ত আবর্তিত হইতেছে অথচ তাহার মধ্যে কতই যৎসামান্য অংশ আমাদের গোচর হইয়া থাকে। তাহার প্রধান কারণ এই যে, ধীবরের ন্যায় আমাদের মন ঐক্যজাল ফেলিয়া একেবারে এক ক্ষেপে যতখানি ধরিতে পারে সেইটুকু গ্রহণ করে, বাকি সমস্তই তাহাকে এড়াইয়া যায়। সে যখন দেখে তখন ভালো করিয়া শোনে না, যখন শোনে তখন ভালো করিয়া দেখে না, এবং সে যখন চিন্তা করে তখন ভালো করিয়া দেখেও না শোনেও না। তাহার

উদ্দেশ্যের পথ হইতে সমস্ত অনাবশ্যক পদার্থকে সে অনেকটা পরিমাণে দূর করিয়া দিতে পারে। এই ক্ষমতাবলেই সে এই জগতের অসীম বৈচিত্র্যের মধ্যেও আপনার নিকটে আপনার প্রাধান্য রক্ষা করিতে পারিয়াছে। পুরাণে পাঠ করা যায়, পুরাকালে কোনো কোনো মহাত্মা ইচ্ছামৃত্যুর ক্ষমতা লাভ করিয়াছিলেন। আমাদের মনের ইচ্ছান্ধতা ইচ্ছাবধিরতার শক্তি আছে এবং এই শক্তি তাহাকে প্রতিপদে ব্যবহার করিতে হয় বলিয়া জন্ম হইতে মৃত্যুকাল পর্যন্ত জগতের অধিকাংশই তাহার চেতনার বহির্ভাগ দিয়া চলিয়া যায়। সে নিজে বিশেষ উদ্‌যোগী হইয়া যাহা গ্রহণ করে এবং নিজের আবশ্যক ও প্রকৃতি -অনুসারে গঠিত করিয়া লয় তাহাই সে উপলব্ধি করে; চতুর্দিকে, এমন-কি মানসপ্রদেশেও, যাহা ঘটিতেছে, যাহা উঠিতেছে, তাহার সে ভালোরূপ খোঁজ রাখে না।

সহজ অবস্থায় আমাদের মানসাকাশে স্বপ্নের মতো যে-সকল ছায়া এবং শব্দ যেন কোন্ অলক্ষ্য বায়ুপ্রভাবে দৈবচালিত হইয়া কখনো সংলগ্ন কখনো বিচ্ছিন্ন ভাবে বিচিত্র আকার ও বর্ণ -পরিবর্তন-পূর্বক ক্রমাগত মেঘরচনা করিয়া বেড়াইতেছে তাহারা যদি কোনো অচেতন পটের উপর নিজের প্রতিবিম্বপ্রবাহ চিহ্নিত করিয়া যাইতে পারিত তবে তাহার সহিত আমাদের আলোচ্য এই ছড়াগুলির অনেক সাদৃশ্য দেখিতে পাইতাম। এই ছড়াগুলি আমাদের নিয়তপরিবর্তিত অন্তরাকাশের ছায়ামাত্র, তরল স্বচ্ছ সরোবরের উপর মেঘক্রীড়িত নভোমণ্ডলের ছায়ার মতো। সেইজন্যই বলিয়াছিলাম ইহারা আপনি জন্মিয়াছে।

উদাহরণস্বরূপে এইখানে দুই-একটি ছড়া উদ্‌ধৃত করিবার পূর্বে পাঠকদের নিকট মার্জনা ভিক্ষা করি। প্রথমত, এই ছড়াগুলির সঙ্গে চিরকাল যে স্নেহার্দ্র সরল মধুর কণ্ঠ ধ্বনিত হইয়া আসিয়াছে আমার মতো মর্যাদাভীরু গম্ভীরস্বভাব বয়স্ক পুরুষের লেখনী হইতে সে ধ্বনি কেমন করিয়া ক্ষরিত হইবে। পাঠকগণ আপন গৃহ হইতে, আপন বাল্যস্মৃতি হইতে, সেই সুধাস্নিগ্ধ সুরটুকু মনে মনে সংগ্রহ করিয়া লইবেন। ইহার সহিত যে স্নেহটি, যে সংগীতটি, যে সন্ধ্যাপ্রদীপালোকিত সৌন্দর্যচ্ছবিটি চিরদিন একাত্মভাবে মিশ্রিত হইয়া আছে সে আমি কোন্ মোহমন্ত্রে পাঠকদের সম্মুখে আনিয়া উপস্থিত করিব! ভরসা করি, এই ছড়াগুলির মধ্যে সেই মোহমন্ত্রটি আছে।

দ্বিতীয়ত, আটঘাট-বাঁধা রীতিমত সাধুভাষার প্রবন্ধের মাঝখানে এই-সমস্ত গৃহচারিণী অকৃতবেশা অসংস্কৃতা মেয়েলি ছড়াগুলিকে দাঁড় করাইয়া দিলে তাহাদের প্রতি কিছু অত্যাচার করা হয়— যেন আদালতের সাক্ষ্যমঞ্চে ঘরের বধূকে উপস্থিত করিয়া জেরা করা। কিন্তু উপায় নাই। আদালতের নিয়মে আদালতের কাজ হয়,

প্রবন্ধের নিয়মানুসারে প্রবন্ধ রচনা করিতে হয়; নিষ্ঠুরতাটুকু অপরিহার্য।—

যমুনাবতী সরস্বতী, কাল যমুনার বিয়ে।
যমুনা যাবেন শ্বশুরবাড়ি কাজিতলা দিয়ে॥
কাজিফুল কুড়োতে পেয়ে গেলুম মালা।
হাত-ঝুম্‌-ঝুম্‌ পা-ঝুম্‌-ঝুম্‌ সীতারামের খেলা॥
নাচে তো সীতারাম কাঁকাল বেঁকিয়ে।
আলোচাল দেব টাপাল ভরিয়ে॥
আলোচাল খেতে খেতে গলা হল কাঠ।
হেথায় তো জল নেই, ত্রিপূর্ণির ঘাট॥
ত্রিপূর্ণির ঘাটে দুটো মাছ ভেসেছে।
একটি নিলেন গুরুঠাকুর, একটি নিলেন কে।
তার বোনকে বিয়ে করি ওড়ফুল দিয়ে॥
ওড়ফুল কুড়োতে হয়ে গেল বেলা।
তার বোনকে বিয়ে করি ঠিক-দুক্কুর বেলা॥

ইহার মধ্যে ভাবের পরস্পর সম্বন্ধ নাই সে কথা নিতান্তই পক্ষপাতী সমালোচককেও স্বীকার করিতে হইবে। কতকগুলি অসংলগ্ন ছবি নিতান্ত সামান্য প্রসঙ্গসূত্র অবলম্বন করিয়া উপস্থিত হইয়াছে। একটা এই দেখা যাইতেছে, কোনোপ্রকার বাছ-বিচার নাই। যেন কবিত্বের সিংহদ্বারে নিস্তব্ধ শারদ মধ্যাহ্নের মধুর উত্তাপে দ্বারবান বেটা দিব্য পা ছড়াইয়া দিয়া ঘুমাইয়া পড়িয়াছে। কথাগুলো ভাবগুলো কোনোপ্রকার পরিচয়-প্রদানের অপেক্ষা না রাখিয়া, কোনোরূপ উপলক্ষ্য অন্বেষণ না করিয়া, অনায়াসে তাহার পা ডিঙাইয়া, এমন-কি মাঝে মাঝে লঘুকরস্পর্শে তাহার কান মলিয়া দিয়া, কল্পনার অভ্রভেদী মায়াপ্রাসাদে ইচ্ছাসুখে আনাগোনা করিতেছে—দ্বারবানটা যদি ঢুলিতে ঢুলিতে হঠাৎ একবার চমক খাইয়া জাগিয়া উঠিত তবে সেই মুহূর্তেই তাহারা কে কোথায় দৌড় দিত তাহার আর ঠিকানা পাওয়া যাইত না।

যমুনাবতী সরস্বতী যিনিই হউন আগামী কল্য যে তাঁহার শুভবিবাহ সে কথার স্পষ্টই উল্লেখ দেখা যাইতেছে। অবশ্য বিবাহের পর যথাকালে কাজিতলা দিয়া যে তাঁহাকে শ্বশুরবাড়ি যাইতে হইবে সে কথা আপাতত উত্থাপন না করিলেও চলিত; যাহা হউক, তথাপি কথাটা নিতান্তই অপ্রাসঙ্গিক হয় নাই। কিন্তু বিবাহের জন্য কোনোপ্রকার উদ্‌যোগ অথবা সেজন্য কাহারও তিলমাত্র ঔৎসুক্য আছে এমন কিছুই পরিচয় পাওয়া যায় না। ছড়ার রাজ্য তেমন রাজ্যই নহে। সেখানে সকল ব্যাপারই এমন

অনায়াসে ঘটিতে পারে এবং এমন অনায়াসে না ঘটিতেও পারে যে, কাহাকেও কোনো কিছুর জন্যই কিছুমাত্র দুশ্চিন্তাগ্রস্ত বা ব্যস্ত হইতে হয় না। অতএব আগামী কল্য শ্রীমতী যমুনাবতীর বিবাহের দিন স্থির হইলেও সে ঘটনাটাকে বিন্দুমাত্র প্রাধান্য দেওয়া হয় নাই। তবে সে কথাটা আদৌ কেন উত্থাপিত হইল তাহার জবাবদিহির জন্যও কেহ ব্যস্ত নহে। কাজিফুল যে কী ফুল আমি নগরবাসী তাহা ঠিক করিয়া বলিতে পারি না, কিন্তু ইহা স্পষ্ট অনুমান করিতেছি যে, যমুনাবতী-নামক কন্যাটির আসন্ন বিবাহের সহিত উক্ত পুষ্পসংগ্রহের কোনো যোগ নাই। এবং হঠাৎ মাঝখান হইতে সীতারাম কেন যে হাতের বলয় এবং পায়ের নূপুর ঝুম্‌ঝুম্‌ করিয়া নৃত্য আরম্ভ করিয়া দিল আমরা তাহার বিন্দুবিসর্গ কারণ দেখাইতে পারিব না। আলোচালের প্রলোভন একটা মস্ত কারণ হইতে পারে, কিন্তু সেই কারণ আমাদিগকে সীতারামের আকস্মিক নৃত্য হইতে ভুলাইয়া হঠাৎ ত্রিপূর্ণির ঘাটে আনিয়া উপস্থিত করিল। সেই ঘাটে দুটি মৎস্য ভাসিয়া উঠা কিছুই আশ্চর্য নহে বটে, কিন্তু বিশেষ আশ্চর্যের বিষয় এই যে, দুটি মৎস্যের মধ্যে একটি মৎস্য যে লোক লইয়া গেছে তাহার কোনোরূপ উদ্দেশ না পাওয়া সত্ত্বেও আমাদের দৃঢ়প্রতিজ্ঞ রচয়িতা কী কারণে তাহারই ভগিনীকে বিবাহ করিবার জন্য হঠাৎ স্থিরসংকল্প হইয়া বসিলেন, অথচ প্রচলিত বিবাহের প্রথা সম্পূর্ণ উপেক্ষা করিয়া একমাত্র ওড়ফুল-সংগ্রহ-দ্বারাই শুভকর্মের আয়োজন যথেষ্ট বিবেচনা করিলেন এবং যে লগ্নটি স্থির করিলেন তাহাও নূতন অথবা পুরাতন কোনো পঞ্জিকাকারের মতেই প্রশস্ত নহে।

এই তো কবিতার বাঁধুনি। আমাদের হাতে যদি রচনার ভার থাকিত তবে নিশ্চয় এমন কৌশলে প্লট বাঁধিতাম যাহাতে প্রথমোক্ত যমুনাবতীই গ্রন্থের শেষ পরিচ্ছেদে সেই ত্রিপূর্ণির ঘাটের অনির্দিষ্ট ব্যক্তির অপরিজ্ঞাত ভগ্নীরূপে দাঁড়াইয়া যাইত এবং ঠিক মধ্যাহ্নকালে ওড়ফুলের মালা বদল করিয়া যে গান্ধর্ব বিবাহ ঘটিত তাহাতে সহৃদয় পাঠকমাত্রেই তৃপ্তিলাভ করিতেন।

কিন্তু বালকের প্রকৃতিতে মনের প্রতাপ অনেকটা ক্ষীণ। জগৎসংসার এবং তাহার নিজের কল্পনাগুলি তাহাকে বিচ্ছিন্নভাবে আঘাত করে, একটার পর আর একটা আসিয়া উপস্থিত হয়। মনের বন্ধন তাহার পক্ষে পীড়াজনক। সুসংলগ্ন কার্যকারণসূত্র ধরিয়া জিনিসকে প্রথম হইতে শেষ পর্যন্ত অনুসরণ করা তাহার পক্ষে দুঃসাধ্য। বহির্জগতে সমুদ্রতীরে বসিয়া বালক বালির ঘর রচনা করে, মানসজগতের সিন্ধুতীরেও সে আনন্দে বসিয়া বালির ঘর বাঁধিতে থাকে। বালিতে বালিতে জোড়া লাগে না, তাহা স্থায়ী হয় না— কিন্তু বালুকার মধ্যে এই যোজনশীলতার অভাব-বশতই

বাল্যস্থাপত্যের পক্ষে তাহা সর্বোৎকৃষ্ট উপকরণ। মুহূর্তের মধ্যেই মুঠা মুঠা করিয়া তাহাকে একটা উচ্চ আকারে পরিণত করা যায়— মনোনীত না হইলে অনায়াসে তাহাকে সংশোধন করা সহজ এবং শ্রান্তি বোধ হইলেই তৎক্ষণাৎ পদাঘাতে তাহাকে সমভূম করিয়া দিয়া লীলাময় সৃজনকর্তা লঘুহৃদয়ে বাড়ি ফিরিতে পারে। কিন্তু যেখানে গাঁথিয়া গাঁথিয়া কাজ করা আবশ্যক সেখানে কর্তাকেও অবিলম্বে কাজের নিয়ম মানিয়া চলিতে হয়। বালক নিয়ম মানিয়া চলিতে পারে না— সে সম্প্রতিমাত্র নিয়মহীন ইচ্ছানন্দময় স্বর্গলোক হইতে আসিয়াছে। আমাদের মতো সুদীর্ঘকাল নিয়মের দাসত্বে অভ্যস্ত হয় নাই, এইজন্য সে ক্ষুদ্রশক্তি-অনুসারে সমুদ্রতীরে বালির ঘর এবং মনের মধ্যে ছড়ার ছবি স্বেচ্ছামত রচনা করিয়া মর্তলোকে দেবতার জগৎ-লীলার অনুকরণ করে। এইজন্যই আমাদের শাস্ত্রে ঈশ্বরের কার্যের সহিত বালকের লীলার সর্বদা তুলনা দেওয়া হইয়া থাকে, উভয়ের মধ্যেই একটা ইচ্ছাময় আনন্দের সাদৃশ্য আছে।

পূর্বোদ্‌ধৃত ছড়াটিতে সংলগ্নতা নাই, কিন্তু ছবি আছে। কাজিতলা, ত্রিপূর্ণির ঘাট, এবং ওড়বনের ঘটনাগুলি স্বপ্নের মতো অদ্ভুত কিন্তু স্বপ্নের মতো সত্যবৎ।

স্বপ্নের মতো সত্য বলাতে পাঠকগণ আমার বুদ্ধির সজাগতা সম্বন্ধে সন্দিহান হইবেন না। অনেক দার্শনিক পণ্ডিত প্রত্যক্ষ জগৎটাকে স্বপ্ন বলিয়া উড়াইয়া দিয়াছেন। কিন্তু সেই পণ্ডিত স্বপ্নকে উড়াইতে পারেন নাই। তিনি বলেন, প্রত্যক্ষ সত্য নাই— তবে কী আছে? না, স্বপ্ন আছে। অতএব দেখা যাইতেছে প্রবল যুক্তি-দ্বারা সত্যকে অস্বীকার করা সহজ, কিন্তু স্বপ্নকে অস্বীকার করিবার জো নাই। কেবল সজাগ স্বপ্ন নহে, নিদ্রাগত স্বপ্ন সম্বন্ধেও এই কথা খাটে। সুতীক্ষ্ণবুদ্ধি পণ্ডিতেরও সাধ্য নাই স্বপ্নাবস্থায় স্বপ্নকে অবিশ্বাস করেন। জাগ্রত অবস্থায় তাঁহারা সম্ভব সত্যকেও সন্দেহ করিতে ছাড়েন না, কিন্তু স্বপ্নাবস্থায় তাঁহারা চরমতম অসম্ভবকে অসংশয়ে গ্রহণ করেন। অতএব বিশ্বাসজনকতা-নামক যে গুণটি সত্যের সর্বপ্রধান গুণ হওয়া উচিত সেটা যেমন স্বপ্নের আছে এমন আর কিছুরই নাই।

এতদ্দ্বারা পাঠক এই কথা বুঝিবেন যে, প্রত্যক্ষ জগৎ আমাদের কাছে যতটা সত্য, ছড়ার স্বপ্নজগৎ নিত্যস্বপ্নদর্শী বালকের নিকট তদপেক্ষা অনেক অধিক সত্য। এইজন্য অনেক সময় সত্যকেও আমরা অসম্ভব বলিয়া ত্যাগ করি এবং তাহারা অসম্ভবকেও সত্য বলিয়া গ্রহণ করে।

বৃষ্টি পড়ে টাপুর টুপুর, নদী এলো বান।
শিবু ঠাকুরের বিয়ে হল, তিন কন্যে দান।

এক কন্যে রাঁধেন বাড়েন, এক কন্যে খান।
এক কন্যে না খেয়ে বাপের বাড়ি যান ॥

এ বয়সে এই ছড়াটি শুনিবামাত্র বোধ করি প্রথমেই মনে হয়, শিবুঠাকুর যে তিনটি কন্যাকে বিবাহ করিয়াছেন তন্মধ্যে মধ্যমা কন্যাটিই সর্বাপেক্ষা বুদ্ধিমতী। কিন্তু এক বয়স ছিল যখন এতাদৃশ চরিত্রবিশ্লেষণের ক্ষমতা ছিল না। তখন এই চারিটি ছত্র আমার বাল্যকালের মেঘদূতের মতো ছিল। আমার মানসপটে একটি ঘনমেঘান্ধকার বাদলার দিন এবং উত্তালতরঙ্গিত নদী মূর্তিমান হইয়া দেখা দিত। তাহার পর দেখিতে পাইতাম সেই নদীর প্রান্তে বালুর চরে গুটিদুয়েক পানসি নৌকা বাঁধা আছে এবং শিবুঠাকুরের নববিবাহিতা বধূগণ চড়ায় নামিয়া রাঁধাবাড়া করিতেছেন। সত্য কথা বলিতে কি, শিবুঠাকুরের জীবনটিকে বড়ো সুখের জীবন মনে করিয়া চিত্ত কিছু ব্যাকুল হইত। এমন-কি, তৃতীয়া বধূঠাকুরানী মর্মান্তিক রাগ করিয়া দ্রুতচরণে বাপের বাড়ি অভিমুখে চলিয়াছেন, সেই ছবিতেও আমার এই সুখচিত্রের কিছুমাত্র ব্যাঘাত সাধন করিতে পারে নাই। এই নির্বোধ তখনও বুঝিতে পারিত না ওই একটিমাত্র ছত্রে হতভাগ্য শিবুঠাকুরের জীবনে কী এক হৃদয়বিদারক শোকাবহ পরিণাম সূচিত হইয়াছে। কিন্তু পূর্বেই বলিয়াছি, চরিত্রবিশ্লেষণ অপেক্ষা চিত্রবিরচনের দিকেই তখন মনের গতিটা ছিল। এখন বুঝিতে পারিতেছি, হতবুদ্ধি শিবুঠাকুর তদীয় কনিষ্ঠজায়ার অকস্মাৎ পিতৃগৃহপ্রয়াণ-দৃশ্যটিকে ঠিক মনোরম চিত্র হিসাবে দেখেন নাই।

এই শিবুঠাকুর কি কস্মিন কালে কেহ ছিল, এক-একবার এ কথাও মনে উদয় হয়। হয়তো বা ছিল। হয়তো এই ছড়ার মধ্যে পুরাতন বিস্মৃত ইতিহাসের অতিক্ষুদ্র এক ভগ্ন অংশ থাকিয়া গিয়াছে। আর-কোনো ছড়ায় হয়তো বা ইহার আর-এক টুকরা থাকিতে পারে।

এ পার গঙ্গা, ও পার গঙ্গা, মধ্যিখানে চর।
তারি মধ্যে বসে আছে শিব সদাগর ॥
শিব গেল শ্বশুরবাড়ি, বসতে দিল পিঁড়ে।
জলপান করিতে দিল শালিধানের চিঁড়ে ॥
শালিধানের চিঁড়ে নয় রে, বিন্নিধানের খই।
মোটা মোটা সব্‌রি কলা, কাগ্‌মারে দই ॥

ভাবে-গতিকে আমার সন্দেহ হইতেছে শিবুঠাকুর এবং শিবুসদাগর লোকটি একই হইবেন। দাম্পত্য সম্বন্ধে উভয়েরই একটু বিশেষ শখ আছে এবং বোধ করি আহার

সম্বন্ধেও অবহেলা নাই। উপরন্তু গঙ্গার মাঝখানটিতে যে স্থানটুকু নির্বাচন করিয়া লওয়া হইয়াছে তাহাও নবপরিণীতের প্রথম প্রণয়যাপনের পক্ষে অতি উপযুক্ত স্থান।

এই স্থলে পাঠকগণ লক্ষ করিয়া দেখিবেন, প্রথমে অনবধানতাক্রমে শিবুসদাগরের জলপানের স্থলে শালিধানের চিঁড়ার উল্লেখ করা হইয়াছিল, কিন্তু পরক্ষণেই সংশোধন করিয়া বলা হইয়াছে 'শালিধানের চিঁড়ে নয় রে বিন্নিধানের খই'। যেন ঘটনার সত্য সম্বন্ধে তিলমাত্র স্খলন হইবার জো নাই। অথচ এই সংশোধনের দ্বারা বর্ণিত ফলাহারের খুব যে একটা ইতরবিশেষ হইয়াছে, জামাই-আদর সম্বন্ধে শ্বশুরবাড়ির গৌরব খুব উজ্জ্বলতররূপে পরিস্ফুট হইয়া উঠিয়াছে তাহাও বলিতে পারি না। কিন্তু এ ক্ষেত্রে শ্বশুরবাড়ির মর্যাদা অপেক্ষা সত্যের মর্যাদা রক্ষার প্রতি কবির অধিক লক্ষ দেখা যাইতেছে। তাও ঠিক বলিতে পারি না। বোধ করি ইহাও স্বপ্নের মতো। বোধ করি শালিধানের চিঁড়া দেখিতে দেখিতেই পরমুহূর্তে বিন্নিধানের খই হইয়া উঠিয়াছে। বোধ করি শিবুঠাকুরও কখন এমন করিয়া শিবুসদাগরে পরিণত হইয়াছে কেহ বলিতে পারে না।

শুনা যায় মঙ্গল ও বৃহস্পতির কক্ষ-মধ্যে কতকগুলি টুকরা গ্রহ আছে। কেহ কেহ বলেন একখানা আস্ত গ্রহ ভাঙিয়া খণ্ড খণ্ড হইয়া গিয়াছে। এই ছড়াগুলিকেও সেইরূপ টুকরা জগৎ বলিয়া আমার মনে হয়। অনেক প্রাচীন ইতিহাস প্রাচীন স্মৃতির চূর্ণ অংশ এই-সকল ছড়ার মধ্যে বিক্ষিপ্ত হইয়া আছে, কোনো পুরাতত্ত্ববিৎ আর তাহাদিগকে জোড়া দিয়া এক করিতে পারেন না, কিন্তু আমাদের কল্পনা এই ভগ্নাবশেষগুলির মধ্যে সেই বিস্মৃত প্রাচীন জগতের একটি সুদূর অথচ নিকট পরিচয় লাভ করিতে চেষ্টা করে।

অবশ্য বালকের কল্পনা এই ঐতিহাসিক ঐক্য রচনার জন্য উৎসুক নহে। তাহার নিকট সমস্তই বর্তমান এবং তাহার নিকট বর্তমানেরই গৌরব। সে কেবল প্রত্যক্ষ ছবি চাহে এবং সেই ছবিকে ভাবের অশ্রুবাষ্পে ঝাপসা করিতে চাহে না।

নিম্নোদ্‌ধৃত ছড়াটিতে অসংলগ্ন ছবি যেন পাখির ঝাঁকের মতো উড়িয়া চলিয়াছে। ইহাদের প্রত্যেকের এই স্বতন্ত্র দ্রুতগতিতে বালকের চিত্ত উপর্যুপরি নব নব আঘাত পাইয়া বিচলিত হইতে থাকে।

> নোটন নোটন পায়রাগুলি ঝোঁটন রেখেছে।
> বড়ো সাহেবের বিবিগুলি নাইতে এসেছে ॥
> দু পারে দুই রুই কাৎলা ভেসে উঠেছে।
> দাদার হাতে কলম ছিল ছুঁড়ে মেরেছে ॥

ও পারেতে দুটি মেয়ে নাইতে নেবেছে।
ঝুনু ঝুনু চুলগাছটি ঝাড়তে নেগেছে॥
কে রেখেছে, কে রেখেছে, দাদা রেখেছে।
আজ দাদার ঢেলা ফেলা, কাল দাদার বে।
দাদা যাবে কোন্ খান দে, বকুলতলা দে॥
বকুলফুল কুড়তে কুড়তে পেয়ে গেলুম মালা।
রামধনুকে বাদ্দি বাজে, সীতেনাথের খেলা॥
সীতেনাথ বলে রে ভাই, চালকড়াই খাব।
চালকড়াই খেতে খেতে গলা হল কাঠ।
হেথা হোথা জল পাব চিৎপুরের মাঠ॥
চিৎপুরের মাঠেতে বালি চিক্ চিক্ করে।
সোনা-মুখে রোদ নেগে রক্ত ফেটে পড়ে॥

ইহার মধ্যে কোনো ছবিই আমাদিগকে ধরিয়া রাখে না, আমরাও কোনো ছবিকে ধরিয়া রাখিতে পারি না। ঝোঁটনবিশিষ্ট নোটন পায়রাগুলি, বড়ো সাহেবের বিবিগণ, দুই পারে ভাসমান দুই রুই কাৎলা, পরপারে স্নাননিরত দুই মেয়ে, দাদার বিবাহ, রামধনুকের বাদ্যসহকারে সীতানাথের খেলা এবং মধ্যাহ্নরৌদ্রে তপ্তবালুচিক্কণ মাঠের মধ্যে খরতাপক্লিষ্ট রক্তমুখচ্ছবি— এ সমস্তই স্বপ্নের মতো। ও পারে যে দুইটি মেয়ে নাহিতে বসিয়াছে এবং দুই হাতের চুড়িতে চুড়িতে ঝুন্ ঝুন্ শব্দ করিয়া চুল ঝাড়িতেছে তাহারা ছবির হিসাবে প্রত্যক্ষ সত্য, কিন্তু প্রাসঙ্গিকতা হিসাবে অপরূপ স্বপ্ন।

এ কথাও পাঠকদের স্মরণে রাখা কর্তব্য যে, স্বপ্ন রচনা করা বড়ো কঠিন। হঠাৎ মনে হইতে পারে যে, যেমন-তেমন করিয়া লিখিলেই ছড়া লেখা যাইতে পারে। কিন্তু সেই যেমন-তেমন ভাবটি পাওয়া সহজ নহে। সংসারের সকল কার্যেই আমাদের এমনি অভ্যাস হইয়া গেছে যে, সহজ ভাবের অপেক্ষা সচেষ্ট ভাবটাই আমাদের পক্ষে সহজ হইয়া দাঁড়াইয়াছে। না ডাকিলেও ব্যস্তবাগীশ চেষ্টা সকল কাজের মধ্যে আপনি আসিয়া হাজির হয়। এবং সে যেখানেই হস্তক্ষেপ করে সেইখানেই ভাব আপন লঘু মেঘাকার ত্যাগ করিয়া দানা বাঁধিয়া উঠে, তাহার আর বাতাসে উড়িবার ক্ষমতা থাকে না। এইজন্য ছড়া জিনিসটা যাহার পক্ষে সহজ তাহার পক্ষে নিরতিশয় সহজ, কিন্তু যাহার পক্ষে কিছুমাত্র কঠিন তাহার পক্ষে একেবারেই অসাধ্য। যাহা সর্বাপেক্ষা সরল তাহা সর্বাপেক্ষা কঠিন, সহজের প্রধান লক্ষণই এই।

পাঠক বোধ করি ইহাও লক্ষ করিয়া দেখিয়া থাকিবেন, আমাদের প্রথমোদ্ধৃত ছড়াটির সহিত এই ছড়া কেমন করিয়া মিশিয়া গিয়াছে। যেমন মেঘে মেঘে স্বপ্নে স্বপ্নে মিলাইয়া যায় এই ছড়াগুলিও তেমনি পরস্পর জড়িত মিশ্রিত হইতে থাকে, সেজন্য কোনো কবি চুরির অভিযোগ করে না এবং কোনো সমালোচকও ভাববিপর্যয়ের দোষ দেন না। বাস্তবিকই এই ছড়াগুলি মানসিক মেঘরাজ্যের লীলা, সেখানে সীমা বা আকার বা অধিকার -নির্ণয় নাই। সেখানে পুলিস বা আইন-কানুনের কোনো সম্পর্ক দেখা যায় না। অন্যত্র হইতে প্রাপ্ত নিম্নের ছড়াটির প্রতি মনোযোগ করিয়া দেখুন।

ও পারে জন্তি গাছটি, জন্তি বড়ো ফলে।
গো জন্তির মাথা খেয়ে প্রাণ কেমন করে॥
প্রাণ করে হাইঢাই, গলা হল কাঠ।
কতক্ষণে যাব রে ভাই হরগৌরীর মাঠ॥
হরগৌরীর মাঠে রে ভাই পাকা পাকা পান।
পান কিনলাম, চুন কিনলাম, ননদে ভাজে খেলাম।
একটি পান হারালে দাদাকে ব'লে দেলাম॥
দাদা দাদা ডাক ছাড়ি, দাদা নাইকো বাড়ি।
সুবল সুবল ডাক ছাড়ি, সুবল আছে বাড়ি॥
আজ সুবলের অধিবাস, কাল সুবলের বিয়ে।
সুবলকে নিয়ে যাব আমি দিগ্‌নগর দিয়ে॥
দিগ্‌নগরের মেয়েগুলি নাইতে বসেছে।
মোটামোটা চুলগুলি গো পেতে বসেছে॥
চিকন চিকন চুলগুলি ঝাড়তে নেগেছে।
হাতে তাদের দেবশাঁখা মেঘ নেগেছে।
গলায় তাদের তক্তিমালা, রক্ত ছুটেছে॥
পরনে তার ডুরে শাড়ি ঘুরে পড়েছে।
দুই দিকে দুই কাৎলা মাছ ভেসে উঠেছে॥
একটি নিলেন গুরুঠাকুর, একটি নিলেন টিয়ে॥
টিয়ের মার বিয়ে
নাল গামছা দিয়ে॥
অশথের পাতা ধনে।
গৌরী বেটী কনে॥

নকা বেটা বর।
ঢ্যাম্ কুড়্‌কুড়্ বাদ্দি বাজে, চড়কডাঙায় ঘর॥

এই-সকল ছড়ার মধ্য হইতে সত্য অন্বেষণ করিতে গেলে বিষম বিভ্রাটে পড়িতে হইবে। প্রথম ছড়ায় দেখিয়াছি আলোচাল খাইয়া সীতারাম-নামক নৃত্যপ্রিয় লুব্ধ বালকটিকে ত্রিপূর্ণির ঘাটে জল খাইতে যাইতে হইয়াছিল; দ্বিতীয় ছড়ায় দেখিতে পাই সীতানাথ চালকড়াই খাইয়া জলের অন্বেষণে চিংপুরের মাঠে গিয়া উপস্থিত হইয়াছিল; কিন্তু তৃতীয় ছড়ায় দেখা যাইতেছে— সীতারামও নহে, সীতানাথও নহে, পরন্তু কোনো-এক হতভাগিনী ভ্রাতৃজায়ার বিদ্বেষপরায়ণা ননদিনী জন্তিফল-ভক্ষণের পর তৃষাতুর হইয়া হরগৌরীর মাঠে পান খাইতে গিয়াছিল এবং পরে অসাবধানা ভ্রাতৃবধূর তুচ্ছ অপরাধটুকু দাদাকে বলিয়া দিবার জন্য পাড়া তোলপাড় করিয়া তুলিয়াছিল।

এই তো তিন ছড়ার মধ্যে অসংগতি। তার পর প্রত্যেক ছড়ার নিজের মধ্যেও ঘটনার ধারাবাহিকতা দেখা যায় না। বেশ বুঝা যায়, অধিকাংশ কথাই বানানো। কিন্তু ইহাও দেখিতে পাই, কথা বানাইতে গেলে লোকে প্রমাণের প্রাচুর্য-দ্বারা সেটাকে সত্যের অপেক্ষা অধিকতর বিশ্বাসযোগ্য করিয়া তোলে; অথচ এ ক্ষেত্রে সে পক্ষে খেয়ালমাত্র নাই। ইহাদের কথা সত্যও নহে, মিথ্যাও নহে; দুইয়ের বার। ওই-যে ছড়ার এক জায়গায় সুবলের বিবাহের উল্লেখ আছে সেটা কিছু অসম্ভব ঘটনা নহে। কিন্তু সত্য বলিয়াও বোধ হয় না।

দাদা দাদা ডাক ছাড়ি, দাদা নাইকো বাড়ি।
সুবল সুবল ডাক ছাড়ি, সুবল আছে বাড়ি॥

যেমনি সুবলের নামটা মুখে আসিল অমনিই বাহির হইয়া গেল, 'আজ সুবলের অধিবাস কাল সুবলের বিয়ে।' সে কথাটাও স্থায়ী হইল না, অনতিবিলম্বেই দিগ্‌নগরের দীর্ঘকেশা মেয়েদের কথা উঠিল। স্বপ্নেও ঠিক এইরূপ ঘটে। হয়তো শব্দসাদৃশ্য অথবা অন্য কোনো অলীক তুচ্ছ সম্বন্ধ অবলম্বন করিয়া মুহূর্তে মুহূর্তে একটা কথা হইতে আর-একটা কথা রচিত হইয়া উঠিতে থাকে। মুহূর্তকাল পূর্বে তাহাদের সম্ভাবনার কোনোই কারণ ছিল না, মুহূর্তকাল পরেও তাহারা সম্ভাবনার রাজ্য হইতে বিনা চেষ্টায় অপসৃত হইয়া যায়। সুবলের বিবাহকে যদি বা পাঠকগণ তৎকালীন ও তৎস্থানীয় কোনো সত্য ঘটনার আভাস বলিয়া জ্ঞান করেন, তথাপি সকলেই একবাক্যে স্বীকার করিবেন 'নাল গামছা দিয়ে টিয়ের মার বিয়ে' কিছুতেই সাময়িক ইতিহাসের মধ্যে স্থান পাইতে পারে না। কারণ, বিধবাবিবাহ টিয়েজাতির মধ্যে প্রচলিত থাকিলেও নাল গামছার ব্যবহার উক্ত সম্প্রদায়ের মধ্যে কস্মিন কালে শুনা যায় নাই। কিন্তু যাহাদের

কাছে ছন্দের তালে তালে সুমিষ্ট কণ্ঠে এই-সকল অসংলগ্ন অসম্ভব ঘটনা উপস্থিত করা হইয়া থাকে তাহারা বিশ্বাসও করে না, সন্দেহও করে না, তাহারা মনশ্চক্ষে স্বপ্নবৎ প্রত্যক্ষবৎ ছবি দেখিয়া যায়।

বালকেরা ছবিও অতিশয় সহজে স্বল্পায়োজনে দেখিতে পায়। ইহার কারণ পূর্বে এক স্থলে বলিয়াছি, ইচ্ছাশক্তি সম্বন্ধে বালকের সহিত দেবতার একটা সাদৃশ্য দেখা যায়। বালক যত সহজে ইচ্ছামাত্রই সৃজন করিতে পারে আমরা তেমন পারি না। ভাবিয়া দেখো, একটা গ্রন্থিবাঁধা বস্ত্রখণ্ডকে মুণ্ডবিশিষ্ট মনুষ্য কল্পনা করিয়া তাহাকে আপনার সন্তানরূপে লালন করা সামান্য ব্যাপার নহে। আমাদের একটা মূর্তিকে মানুষ বলিয়া কল্পনা করিতে হইলে ঠিক সেটাকে মানুষের মতো গড়িতে হয়— যেখানে যতটুকু অনুকরণের ত্রুটি থাকে তাহাতেই আমাদের কল্পনার ব্যাঘাত করে। বহির্জগতের জড়ভাবের শাসনে আমরা নিয়ন্ত্রিত; আমাদের চক্ষে যাহা পড়িতেছে আমরা কিছুতেই তাহাকে অন্যরূপে দেখিতে পারি না। কিন্তু, শিশু চক্ষে যাহা দেখিতেছে তাহাকে উপলক্ষ্যমাত্র করিয়া আপন মনের মতো জিনিস মনের মধ্যে গড়িয়া লইতে পারে, মনুষ্যমূর্তির সহিত বস্ত্রখণ্ডরচিত খেলনকের কোনো বৈসাদৃশ্য তাহার চক্ষে পড়ে না, সে আপনার ইচ্ছারচিত সৃষ্টিকেই সম্মুখে জাজ্বল্যমান করিয়া দেখে।

কিন্তু তথাপি ছড়ার এই-সকল অযত্নরচিত চিত্রগুলি কেবল যে বালকের সহজ সৃজনশক্তি-দ্বারা সৃজিত হইয়া উঠে তাহা নহে; তাহার অনেক স্থানে রেখার এমন সুস্পষ্টতা আছে যে, তাহারা আমাদের সংশয়ী চক্ষেও অতি সংক্ষেপ বর্ণনায় ত্বরিতচিত্র আনিয়া উপস্থিত করে।

এই ছবিগুলি একটি রেখা একটি কথার ছবি। দেশালাই যেমন এক আঁচড়ে দপ্‌ করিয়া জ্বলিয়া উঠে বালকের চিত্তে তেমনি একটি কথার টানে একটি সমগ্র চিত্র পলকের মধ্যে জাগাইয়া তুলিতে হয়। অংশ যোজনা করিয়া কিছু গড়িয়া তুলিলে চলিবে না।

চিৎপুরের মাঠেতে বালি চিক্‌ চিক্‌ করে।

এই একটিমাত্র কথায় একটি বৃহৎ অনুর্বর মাঠ মধ্যাহ্নের রৌদ্রালোকে আমাদের দৃষ্টিপথে আসিয়া উদয় হয়।

পরনে তার ডুরে শাড়ি ঘুরে পড়েছে।

ডুরে শাড়ির ডোরা রেখাগুলি ঘূর্ণাজলের আবর্তধারার মতো তনুগাত্রযষ্টিকে যেমন ঘুরিয়া ঘুরিয়া বেষ্টন করিয়া ধরে তাহা ওই এক ছত্রে এক মুহূর্তে চিত্রিত হইয়া উঠিয়াছে। আবার পাঠান্তরে আছে—

পরনে তার ডুরে কাপড় উড়ে পড়েছে।

সে ছবিটিও মন্দ নহে।

আয় ঘুম, আয় ঘুম বাগ্‌দিপাড়া দিয়ে।
বাগ্‌দিদের ছেলে ঘুমোয় জাল মুড়ি দিয়ে॥

ওই শেষ ছত্রে জাল মুড়ি দিয়া বাগ্‌দিদের ছেলেটা যেখানে সেখানে পড়িয়া কিরূপ অকাতরে ঘুমাইতেছে সে ছবি পাঠকমাত্রেই উপলব্ধি করিতে পারিবেন। অধিক কিছু নহে, ওই জাল মুড়ি দেওয়ার কথা বিশেষ করিয়া বলাতেই বাগ্‌দি-সন্তানের ঘুম বিশেষরূপে প্রত্যক্ষ হইয়াছে।

আয় রে আয় ছেলের পাল মাছ ধরতে যাই।
মাছের কাঁটা পায়ে ফুটল দোলায় চেপে যাই।
দোলায় আছে ছ'পণ কড়ি, গুনতে গুনতে যাই॥
এ নদীর জলটুকু টল্‌মল্‌ করে।
এ নদীর ধারে রে ভাই বালি ঝুর্‌ঝুর্‌ করে।
চাঁদমুখেতে রোদ লেগেছে, রক্ত ফুটে পড়ে॥

দোলায় করিয়া ছয় পণ কড়ি গুনিতে গুনিতে যাওয়াকে যদি পাঠকেরা ছবির হিসাবে অকিঞ্চিৎকর জ্ঞান করেন, তথাপি শেষ তিন ছত্রকে তাঁহারা উপেক্ষা করিবেন না। নদীর জলটুকু টল্‌মল্‌ করিতেছে এবং তীরের বালি ঝুর্‌ঝুর্‌ করিয়া খসিয়া খসিয়া পড়িতেছে, বালুতটবর্তী নদীর এমন সংক্ষিপ্ত সরল অথচ সুস্পষ্ট ছবি আর কী হইতে পারে!

এই তো এক শ্রেণীর ছবি গেল। আর-এক শ্রেণীর ছবি আছে যাহা বর্ণনীয় বিষয় অবলম্বন করিয়া একটা সমগ্র ব্যাপার আমাদের মনের মধ্যে জাগ্রত করিয়া দেয়। হয়তো একটা তুচ্ছ বিষয়ের উল্লেখে সমস্ত বঙ্গগৃহ বঙ্গসমাজ জীবন্ত হইয়া উঠিয়া আমাদের হৃদয়কে স্পর্শ করে। সে-সমস্ত তুচ্ছ কথা বড়ো বড়ো সাহিত্যে তেমন সহজে তেমন অবাধে তেমন অসংকোচে প্রবেশ করিতে পারে না। এবং প্রবেশ করিলেও আপনিই তাহার রূপান্তর ও ভাবান্তর হইয়া যায়।

দাদা গো দাদা শহরে যাও।
তিন টাকা করে মাইনে পাও॥
দাদার গলায় তুলসীমালা।
বউ বরনে চন্দ্রকলা॥
হেই দাদা তোমার পায়ে পড়ি।
বউ এনে দাও খেলা করি॥

দাদার বেতন অধিক নহে— কিন্তু বোনটির মতে তাহাই প্রচুর। এই তিন টাকা বেতনের সচ্ছলতার উদাহরণ দিয়াই ভগ্নীটি অনুনয় করিতেছেন—

হেই দাদা তোমার পায়ে পড়ি।
বউ এনে দাও খেলা করি॥

চতুরা বালিকা নিজের এই স্বার্থ-উদ্ধারের জন্য দাদাকেও প্রলোভনের ছলে আভাস দিতে ছাড়ে নাই যে 'বউ বরনে চন্দ্রকলা'। যদিও ভগ্নীর খেলেনাটি তিন টাকা বেতনের পক্ষে অনেক মহার্ঘ্য তথাপি নিশ্চয় বলিতে পারি তাহার কাতর অনুরোধ রক্ষা করিতে বিলম্ব হয় নাই, এবং সেটা কেবলমাত্র সৌভ্রাত্রবশত নহে।

উলু উলু মাদারের ফুল।
বর আসছে কত দূর॥
বর আসছে বাঘ্‌নাপাড়া।
বড় বউ গো রান্না চড়া॥
ছোটো বউ লো জলকে যা।
জলের মধ্যে ন্যাকাজোকা।
ফুল ফুটেছে চাকা চাকা॥
ফুলের বরণ কড়ি।
নটে শাকের বড়ি॥

জামাতৃসমাগমপ্রত্যাশিনী পল্লীরমণীগণের ঔৎসুক্য এবং আনন্দ-উৎসবের ছবি আপনি ফুটিয়া উঠিয়াছে। এবং সেই উপলক্ষ্যে শেওড়াগাছের-বেড়া-দেওয়া পাড়াগাঁয়ের পথঘাট বন পুষ্করিণী ঘটকক্ষবধূ এবং শিথিলগুণ্ঠন ব্যস্তসমস্ত গৃহিণীগণ ইন্দ্রজালের মতো জাগিয়া উঠিয়াছে।

এমন প্রায় প্রত্যেক ছড়ার প্রত্যেক তুচ্ছ কথায় বাংলাদেশের একটি মূর্তি, গ্রামের একটি সংগীত, গৃহের একটি আস্বাদ পাওয়া যায়। কিন্তু সে-সমস্ত অধিক পরিমাণে উদধৃত করিতে আশঙ্কা করি, কারণ, ভিন্নরুচির্হি লোকঃ।

ছবি যদি কিছু অদ্ভুত-গোছের হয় তাহাতে কোনো ক্ষতি নাই, বরঞ্চ ভালোই। কারণ, নূতনত্বে চিত্তে আরও অধিক করিয়া আঘাত করে। ছেলের কাছে অদ্ভুত কিছু নাই; কারণ, তাহার নিকট অসম্ভব কিছু নাই। সে এখনো জগতে সম্ভাব্যতার শেষসীমাবর্তী প্রাচীরে গিয়া চারি দিক হইতে মাথা ঠুকিয়া ফিরিয়া আসে নাই। সে বলে, যদি কিছুই সম্ভব হয় তবে সকলই সম্ভব। একটা জিনিস যদি অদ্ভুত না হয় তবে আর-একটা জিনিসই বা কেন অদ্ভুত হইবে? সে বলে,

এক-মুণ্ড-ওয়ালা মানুষকে আমি কোনো প্রশ্ন না করিয়া বিশ্বাস করিয়া লইয়াছি, কারণ, সে আমার নিকটে প্রত্যক্ষ হইয়াছে ; দুই-মুণ্ড-ওয়ালা মানুষের সম্বন্ধেও আমি কোনো বিরুদ্ধ-প্রশ্ন করিতে চাহি না, কারণ, আমি তো তাহাকে মনের মধ্যে স্পষ্ট দেখিতে পাইতেছি ; আবার স্কন্ধকাটা মানুষও আমার পক্ষে সমান সত্য, কারণ, সে তো আমার অনুভবের অগম্য নহে। একটি গল্প আছে, কোনো লোক সভাস্থলে উপস্থিত হইয়া কহিল, আজ পথে এক আশ্চর্য ব্যাপার দেখিয়া আসিলাম ; বিবাদে একটি লোকের মুণ্ড কাটা পড়িল, তথাপি সে দশ পা চলিয়া গেল। সকলেই আশ্চর্য হইয়া কহিল, বল কী হে, দশ পা চলিয়া গেল ? তাঁহাদের মধ্যে একটি স্ত্রীলোক ছিলেন ; তিনি বলিলেন, দশ পা চলা কিছুই আশ্চর্য নহে, উহার সেই প্রথম পা চলাটাই আশ্চর্য।

সৃষ্টিরও সেইরূপ প্রথম পদক্ষেপটাই মহাশ্চর্য, কিছু যে হইয়াছে ইহাই প্রথম বিস্ময় এবং পরম বিস্ময়ের বিষয়, তাহার পরে আরও যে কিছু হইতে পারে তাহাতে আশ্চর্য কী। বালক সেই প্রথম আশ্চর্যটার প্রতি প্রথম দৃষ্টিপাত করিতেছে— সে চক্ষু মেলিবামাত্র দেখিতেছে অনেক জিনিস আছে, আরও অনেক জিনিস থাকাও তাহার পক্ষে কিছুই অসম্ভব নহে, এইজন্য ছড়ার দেশে সম্ভব-অসম্ভবের মধ্যে সীমানা-ঘটিত কোনো বিবাদ নাই—

আয় রে আয় টিয়ে
নায়ে ভরা দিয়ে ॥
না নিয়ে গেল বোয়াল মাছে।
তা দেখে দেখে ভোঁদর নাচে ॥
ওরে ভোঁদর ফিরে চা।
খোকার নাচন দেখে যা ॥

প্রথমত, টিয়ে পাখি নৌকা চড়িয়া আসিতেছে এমন দৃশ্য কোনো বালক তাহার পিতার বয়সেও দেখে নাই ; বালকের পিতার সম্বন্ধেও সে কথা খাটে। কিন্তু সেই অপূর্বতাই তাহার প্রধান কৌতুক। বিশেষত, হঠাৎ যখন অগাধ জলের মধ্য হইতে একটা স্ফীতকায় বোয়াল মাছ উঠিয়া, বলা নাই কহা নাই, খামকা তাহার নৌকাখানা লইয়া চলিল এবং ক্রুদ্ধ ও ব্যতিব্যস্ত টিয়া মাথার রোঁওয়া ফুলাইয়া পাখা ঝাপটাইয়া অত্যুচ্চ চীৎকারে আপত্তি প্রকাশ করিতে থাকিল তখন কৌতুক আরও বাড়িয়া উঠে। টিয়া বেচারার দুর্গতি এবং জলচর প্রাণীটার নিতান্ত অভদ্র ব্যবহার দেখিয়া অকস্মাৎ ভোঁদরের দুর্নিবার নৃত্যস্পৃহাও বড়ো চমৎকার। এবং সেই আনন্দনর্তনপর নিষ্ঠুর ভোঁদরটিকে নিজের নৃত্যবেগ সম্বরণপূর্বক খোকার নৃত্য দেখিবার জন্য ফিরিয়া

চাহিতে অনুরোধ করার মধ্যেও বিস্তর রস আছে। যেমন মিষ্ট ছন্দ শুনিলেই তাহাকে গানে বাঁধিয়া গাহিতে ইচ্ছা করে তেমনি এই-সকল ভাষার চিত্র দেখিলেই ইহাদিগকে রেখার চিত্রে অনুবাদ করিয়া আঁকিয়া ফেলিতে ইচ্ছা করে। কিন্তু হায়, এ-সকল চিত্রের রস নষ্ট না করিয়া ইহাদের বাল্য সরলতা, উজ্জ্বল নবীনতা, অসংশয়তা, অসম্ভবের সহজ সম্ভবতা রক্ষা করিয়া আঁকিতে পারে এমন চিত্রকর আমাদের দেশে কোথায় এবং বোধ করি সর্বত্রই দুর্লভ।

খোকা যাবে মাছ ধরতে ক্ষীরনদীর কূলে।
ছিপ নিয়ে গেল কোলা ব্যাঙে, মাছ নিয়ে গেল চিলে॥
খোকা ব'লে পাখিটি কোন্ বিলে চরে।
খোকা ব'লে ডাক দিলে উড়ে এসে পড়ে॥

ক্ষীরনদীর কূলে মাছ ধরিতে গিয়া খোকা যে কী সংকটেই পড়িয়াছিল তাহা কি তুলি দিয়া না আঁকিলে মনের ক্ষোভ মেটে? অবশ্য, ক্ষীরনদীর ভূগোলবৃত্তান্ত খোকাবাবু আমাদের অপেক্ষা অনেক ভালো জানেন সন্দেহ নাই; কিন্তু যে নদীতেই হউক, তিনি যে প্রাজ্ঞোচিত ধৈর্যাবলম্বন করিয়া পরম গম্ভীরভাবে নিজ আয়তনের চতুর্গুণ দীর্ঘ এক ছিপ ফেলিয়া মাছ ধরিতে বসিয়াছেন তাহাই যথেষ্ট কৌতুকাবহ, তাহার উপর যখন জল হইতে ড্যাবা চক্ষু মেলিয়া একটা অত্যন্ত উৎকট-গোছের কোলা ব্যাঙ খোকার ছিপ লইয়া টান মারিয়াছে এবং অন্য দিকে ডাঙা হইতে চিল আসিয়া মাছ ছোঁ মারিয়া লইয়া চলিয়াছে, তখন তাঁহার বিব্রত বিস্মিত ব্যাকুল মুখের ভাব— একবার বা প্রাণপণ শক্তিতে পশ্চাতে ঝুঁকিয়া পড়িয়া ছিপ লইয়া টানাটানি, একবার বা সেই উড্ডীন চৌরের উদ্দেশে দুই উৎসুক ব্যগ্র হস্ত ঊর্ধ্বে উৎক্ষেপ— এ-সমস্ত চিত্র সুনিপুণ সহৃদয় চিত্রকরের প্রত্যাশায় বহুকাল হইতে প্রতীক্ষা করিতেছে।

আবার খোকার পক্ষীমূর্তিও চিত্রের বিষয় বটে। মস্ত একটা বিল চোখে পড়িতেছে। তাহার ও পারটা ভালো দেখা যায় না। এ পারে তীরের কাছে একটা কোণের মতো জায়গায় বড়ো বড়ো ঘাস, বেতের ঝাড় এবং ঘন কচুর সমাবেশ; জলে শৈবাল এবং নালফুলের বন; তাহারই মধ্যে লম্বচঞ্চু দীর্ঘপদ গম্ভীরপ্রকৃতি ধ্যানপরায়ণ গোটাকতক বক-সারসের সহিত মিশিয়া খোকাবাবু ডানা গুটাইয়া নতশিরে অত্যন্ত নিবিষ্টভাবে চরিয়া বেড়াইতেছেন এ দৃশ্যটিও বেশ এবং বিলের অনতিদূরে ভাদ্রমাসের জলমগ্ন পক্বশীর্ষ ধান্যক্ষেত্রের সংলগ্ন একটি কুটির; সেই কুটিরপ্রাঙ্গণে বাঁশের বেড়ার উপরে বাম হস্ত রাখিয়া দক্ষিণ হস্ত বিলের অভিমুখে সম্পূর্ণ প্রসারিত করিয়া

দিয়া অপরাহ্নের অবসানসূর্যালোকে জননী তাঁহার খোকাবাবুকে ডাকিতেছেন; বেড়ার নিকটে ঘরে-ফেরা বাঁধা গোরুটিও স্তিমিত কৌতূহলে সেই দিকে চাহিয়া দেখিতেছে এবং ভোজনতৃপ্ত খোকাবাবু নালবন শৈবালবনের মাঝখানে হঠাৎ মায়ের ডাক শুনিয়া সচকিতে কুটিরের দিকে চাহিয়া উড়ি-উড়ি করিতেছে সেও সুন্দর দৃশ্য— এবং তাহার পর তৃতীয় দৃশ্যে পাখিটি মার বুকে গিয়া তাঁহার কাঁধে মুখ লুটাইয়াছে এবং দুই ডানায় তাঁহাকে অনেকটা ঝাঁপিয়া ফেলিয়াছে এবং নিমীলিতনেত্র মা দুই হস্তে সুকোমল ডানা-সুদ্ধ তাহাকে বেষ্টন করিয়া নিবিড় স্নেহবন্ধনে বুকে বাঁধিয়া ধরিয়াছেন সেও সুন্দর দেখিতে হয়।

জ্যোতির্বিদ্‌গণ ছায়াপথের নীহারিকা পর্যবেক্ষণ করিতে করিতে দেখিতে পান সেই জ্যোতির্ময় বাষ্পরাশির মধ্যে মধ্যে এক-এক জায়গায় যেন বাষ্প সংহত হইয়া নক্ষত্রে পরিণত হইবার উপক্রম করিতেছে। আমাদের এই ছড়ার নীহারিকারাশির মধ্যেও সহসা স্থানে স্থানে সেইরূপ অর্ধসংহত আকারবদ্ধ কবিত্বের মূর্তি দৃষ্টিপথে পড়ে। সেই-সকল নবীনসৃষ্ট কল্পনামণ্ডলের মধ্যে জটিলতা কিছুই নাই; প্রথম বয়সের শিশু-পৃথিবীর ন্যায় এখনো সে কিঞ্চিৎ তরলাবস্থায় আছে, কঠিন হইয়া উঠে নাই। একটা উদ্ধৃত করি—

জাদু, এ তো বড়ো রঙ্গ জাদু, এ তো বড়ো রঙ্গ।
চার কালো দেখাতে পার যাব তোমার সঙ্গ॥
কাক কালো, কোকিল কালো, কালো ফিঙের বেশ।
তাহার অধিক কালো, কন্যে, তোমার মাথার কেশ॥

জাদু, এ তো বড়ো রঙ্গ জাদু, এ তো বড়ো রঙ্গ।
চার ধলো দেখাতে পার যাব তোমার সঙ্গ॥
বক ধলো, বস্ত্র ধলো, ধলো রাজহংস।
তাহার অধিক ধলো, কন্যে, তোমার হাতের শঙ্খ॥

জাদু, এ তো বড়ো রঙ্গ জাদু, এ তো বড়ো রঙ্গ॥
চার রাঙা দেখাতে পার যাব তোমার সঙ্গ॥
জবা রাঙা, করবী রাঙা, রাঙা কুসুমফুল।
তাহার অধিক রাঙা, কন্যে, তোমার মাথার সিঁদুর॥

জাদু, এ তো বড়ো রঙ্গ জাদু, এ তো বড়ো রঙ্গ।
চার তিতো দেখাতে পার যাব তোমার সঙ্গ॥

নিম তিতো, নিসুন্দে তিতো, তিতো মাকাল ফল।
তাহার অধিক তিতো, কন্যে, বোন-সতিনের ঘর॥

জাদু, এ তো বড়ো রঙ্গ জাদু, এ তো বড়ো রঙ্গ।
চার হিম দেখাতে পার যাব তোমার সঙ্গ॥
হিম জল, হিম স্থল, হিম শীতলপাটি।
তাহার অধিক হিম, কন্যে, তোমার বুকের ছাতি॥

কবিসম্প্রদায় কবিত্বসৃষ্টির আরম্ভকাল হইতে বিবিধ ভাষায় বিচিত্র ছন্দে নারীজাতির স্তবগান করিয়া আসিতেছেন, কিন্তু উপরি-উদ্‌ধৃত স্তবগানের মধ্যে যেমন একটি সরল সহজ ভাব এবং একটি সরল সহজ চিত্র আছে এমন অতি অল্প কাব্যেই পাওয়া যায়। ইহার মধ্যে অজ্ঞাতসারে একটুখানি সরল কৌতুক আছে। সীতার ধনুকভাঙা এবং দ্রৌপদীর লক্ষ্যবেধ পণ খুব কঠিন পণ ছিল সন্দেহ নাই। কিন্তু এই সরলা কন্যাটি যে পণ করিয়া বসিয়াছে সেটি তেমন কঠিন বলিয়া বোধ হয় না। পৃথিবীতে এত কালো ধলো রাঙা মিষ্টি আছে যে, তাহার মধ্যে কেবল চারিটিমাত্র নমুনা দেখাইয়া এমন কন্যা লাভ করা ভাগ্যবানের কাজ। আজকাল কলির শেষ দশায় সমস্ত পুরুষের ভাগ্য ফিরিয়াছে; ধনুর্ভঙ্গ, লক্ষ্যবেধ, বিচারে জয়, এ-সমস্ত কিছুই আবশ্যক হয় না— উলটিয়া তাঁহারাই কোম্পানির কাগজ পণ করিয়া বসেন এবং সেই কাপুরুষোচিত নীচতার জন্য তিলমাত্র আত্মগ্লানি অনুভব করেন না। ইহা অপেক্ষা, আমাদের আলোচিত ছড়াটির নায়ক-মহাশয়কে যে সামান্য সহজ পরীক্ষায় উত্তীর্ণ হইয়া কন্যা লাভ করিতে হইয়াছিল সেও অনেক ভালো। যদিও পরীক্ষার শেষ ফল উক্ত ছড়াটির মধ্যে পাওয়া যায় নাই তথাপি অনুমানে বলিতে পারি, লোকটি পুরা নম্বর পাইয়াছিল। কারণ, দেখা যাইতেছে, প্রত্যেক শ্লোকের চারিটি উত্তরের মধ্যে চতুর্থ উত্তরটি দিব্য সন্তোষজনক হইয়াছিল। কিন্তু পরীক্ষয়িত্রী যখন স্বয়ং সশরীরে সম্মুখে উপস্থিত ছিলেন তখন সে উত্তরগুলি জোগানো আমাদের নায়কের পক্ষে কিছুমাত্র কঠিন হইয়াছিল তাহা আমরা বলিতে পারি না, ও যেন ঠিক বই খুলিয়া উত্তর দেওয়ার মতো। কিন্তু সেজন্য নিষ্ফল ঈর্ষা প্রকাশ করিতে চাহি না। যিনি পরীক্ষক ছিলেন তিনি যদি সন্তুষ্ট হইয়া থাকেন, তবে আমাদের আর কিছু বলিবার নাই।

প্রথম ছত্রেই কন্যা কহিতেছেন, 'জাদু, এ তো বড়ো রঙ্গ জাদু, এ তো বড়ো রঙ্গ।' ইহা হইতে বোধ হইতেছে, পরীক্ষা আরও পূর্বেই আরম্ভ হইয়াছে এবং পরীক্ষার্থী এমন মনের মতন আনন্দজনক উত্তরটি দিয়াছে যে, কন্যার প্রশ্নজিজ্ঞাসার

ইচ্ছা উত্তরোত্তর বাড়িয়া উঠিতেছে। বাস্তবিক এমন রঙ্গ আর কিছু নাই।

যাহা হউক, আমাদের উপরে এই ছড়াটির রচনার ভার থাকিলে খুব সম্ভব ভূমিকাটা রীতিমত ফাঁদিয়া বসিতাম; এমন আচমকা মাঝখানে আরম্ভ করিতাম না। প্রথমে একটা পরীক্ষাশালার বর্ণনা করিতাম, সেটা যদি বা ঠিক সেনেট-হলের মতো না হইত, অনেকটা ঈডন্‌গার্ডেনের অনুরূপ হইতে পারিত। এবং তাহার সহিত জ্যোৎস্নার আলো, দক্ষিণের বাতাস এবং কোকিলের কুহুধ্বনি যোগ করিয়া ব্যাপারটাকে বেশ একটুখানি জম্‌জমাট করিয়া তুলিতাম— আয়োজন অনেক-রকম করিতে পারিতাম, কিন্তু এই সরল সুন্দর কন্যাটি যাহার মাথার কেশ ফিঙের অপেক্ষা কালো, হাতের শাঁখা রাজহংসের অপেক্ষা ধলো, সিঁথার সিঁদুর কুসুমফুলের অপেক্ষা রাঙা, স্নেহের কোল ছেলেদের কথার অপেক্ষা মিষ্ট এবং বক্ষঃস্থল শীতল জলের অপেক্ষা স্নিগ্ধ, সেই মেয়েটি— যে মেয়ে সামান্য কয়েকটি স্তুতিবাক্য শুনিয়া সহজ বিশ্বাসে ও সরল আনন্দে আত্মবিসর্জন করিতে প্রস্তুত হইয়াছে— তাহাকে আমাদের সেই বর্ণনাবহুল মার্জিত ছন্দের বন্ধনের মধ্যে এমন করিয়া চিরকালের মতো ধরিয়া রাখিতে পারিতাম না।

কেবল এই ছড়াটি কেন, আমাদের উপর ভার দিলে আমরা অধিকাংশ ছড়াই সম্পূর্ণ সংশোধন করিয়া নূতন সংস্করণের যোগ্য করিয়া তুলিতে পারি। এমন-কি, উহাদের মধ্যে সর্বজনবিদিত নীতি এবং সর্বজনদুর্বোধ তত্ত্বজ্ঞানেরও বাসা নির্মাণ করিতে পারি। কিছু না হউক, উহাদিগকে আমাদের বর্তমান শিক্ষা ও সামাজিক অবস্থার উন্নততর শ্রেণীতে উত্তীর্ণ করিয়া দিতে পারি। বিবেচনা করিয়া দেখুন, আমরা যদি কখনো আমাদের বর্তমান সভ্যসমাজে চাঁদকে নিমন্ত্রণ করিয়া আনিতে ইচ্ছা করি তবে কি তাঁহাকে নিম্নলিখিতরূপে তুচ্ছ প্রলোভন দেখাইতে পারি?

আয় আয় চাঁদামামা টী দিয়ে যা।
চাঁদের কপালে চাঁদ টী দিয়ে যা॥
মাছ কুটলে মুড়ো দেব।
ধান ভানলে কুঁড়ো দেব॥
কালো গোরুর দুধ দেব।
দুধ খাবার বাটি দেব॥
চাঁদের কপালে চাঁদ টী দিয়ে যা॥

এ কোন্ চাঁদ? নিতান্তই বাঙালির ঘরের চাঁদ। এ আমাদের বাল্যসমাজের সর্বজ্যেষ্ঠ সাধারণ মাতুল চাঁদা। এ আমাদের গ্রামের কুটিরের নিকটে বায়ু-

আন্দোলিত বাঁশবনের রন্ধ্রগুলির ভিতর দিয়া পরিচিত স্নেহহাস্যমুখে প্রাঙ্গণধূলিবিলুণ্ঠিত উলঙ্গ শিশুর খেলা দেখিয়া থাকে; ইহার সঙ্গে আমাদের গ্রামসম্পর্ক আছে। নতুবা, এতবড়ো লোকটা যিনি সপ্তবিংশতি নক্ষত্রসুন্দরীর অন্তঃপুরে বর্ষ যাপন করিয়া থাকেন, যিনি সমস্ত সুরলোকের সুধারস আপনার অক্ষয় রৌপ্যপাত্রে রাত্রিদিন রক্ষা করিয়া আসিতেছেন, সেই শশলাঞ্ছন হিমাংশুমালীকে মাছের মুড়ো, ধানের কুঁড়ো, কালো গোরুর দুধ খাবার বাটির প্রলোভন দেখাইতে কে সাহস করিত? আমরা হইলে বোধ করি পারিজাতের মধু, রজনীগন্ধার সৌরভ, বউ-কথা-কওয়ের গান, মিলনের হাসি, হৃদয়ের আশা, নয়নের স্বপ্ন, নববধূর লজ্জা প্রভৃতি বিবিধ অপূর্বজাতীয় দুর্লভ পদার্থের ফর্দ করিয়া বসিতাম— অথচ চাঁদ তখনো যেখানে ছিল এখনো সেইখানেই থাকিত। কিন্তু ছড়ার চাঁদকে ছড়ার লোকেরা মিথ্যা প্রলোভন দিতে সাহস করিত না, খোকার কপালে টী দিয়া যাইবার জন্য নামিয়া আসা চাঁদের পক্ষে যে একেবারেই অসম্ভব তাহা তাহারা মনে করিত না। এমন ঘোরতর বিশ্বাসহীন সন্দিগ্ধ নাস্তিক-প্রকৃতি তাহারা ছিল না। সুতরাং ভাণ্ডারে যাহা মজুত আছে, তহবিলে যাহা কুলাইয়া উঠে, কবিত্বের উৎসাহে তাহা অপেক্ষা অত্যন্ত অধিক কিছু স্বীকার করিয়া বসিতে পারিত না। আমাদের বাংলাদেশের চাঁদামামা বাংলাদেশের সহস্র কুটির হইতে সুকণ্ঠের সহস্র নিমন্ত্রণ প্রাপ্ত হইয়া চুপিচুপি হাস্য করিত; হাঁ'ও বলিত না, না'ও বলিত না; এমন ভাব দেখাইত যেন কোন্‌দিন, কাহাকেও কিছু সংবাদ না দিয়া, পূর্বদিগন্তে যাত্রারম্ভ করিবার সময় অমনি পথের মধ্যে কৌতুকপ্রফুল্ল পরিপূর্ণ হাস্যমুখখানি লইয়া ঘরের কানাচে আসিয়া দাঁড়াইবে।

আমরা পূর্বেই বলিয়াছি, এই ছড়াগুলিকে একটি আস্ত জগতের ভাঙা টুকরা বলিয়া বোধ হয়। উহাদের মধ্যে বিচিত্র বিস্মৃত সুখদুঃখ শতধাবিক্ষিপ্ত হইয়া রহিয়াছে। যেমন পুরাতন পৃথিবীর প্রাচীন সমুদ্রতীরে কর্দমতটের উপর বিলুপ্তবংশ সেকালের পাখিদের পদচিহ্ন পড়িয়াছিল— অবশেষে কালক্রমে কঠিন চাপে সেই কর্দম পদচিহ্নরেখা-সমেত পাথর হইয়া গিয়াছে— সে চিহ্ন আপনি পড়িয়াছিল এবং আপনি রহিয়া গেছে, কেহ খোন্তা দিয়া খুদে নাই, কেহ বিশেষ যত্নে তুলিয়া রাখে নাই— তেমনি এই ছড়াগুলির মধ্যে অনেক দিনের অনেক হাসিকান্না আপনি অঙ্কিত হইয়াছে, ভাঙাচোরা ছন্দগুলির মধ্যে অনেক হৃদয়বেদনা সহজেই সংলগ্ন হইয়া রহিয়াছে। কত কালের এক টুকরা মানুষের মন কালসমুদ্রে ভাসিতে ভাসিতে এই বহুদূরবর্তী বর্তমানের তীরে আসিয়া উৎক্ষিপ্ত হইয়াছে; আমাদের মনের কাছে সংলগ্ন হইবামাত্র তাহার সমস্ত বিস্মৃত বেদনা জীবনের উত্তাপে লালিত হইয়া আবার

অশ্রুরসে সজীব হইয়া উঠিতেছে।

ও পারেতে কালো রঙ।
বৃষ্টি পড়ে ঝম্ ঝম্॥
এ পারেতে লঙ্কা গাছটি রাঙা টুক্‌টুক্ করে।
গুণবতী ভাই আমার মন কেমন করে॥
'এ মাসটা থাক্ দিদি কেঁদে ককিয়ে।
ও মাসেতে নিয়ে যাব পাল্‌কি সাজিয়ে।'
হাড় হল ভাজা-ভাজা, মাস হল দড়ি।
আয় রে আয় নদীর জলে ঝাঁপ দিয়ে পড়ি॥

এই অন্তর্ব্যথা, এই রুদ্ধ সঞ্চিত অশ্রুজলোচ্ছ্বাস কোন্ কালে কোন্ গোপন গৃহকোণ হইতে, কোন্ অজ্ঞাত অখ্যাত বিস্মৃত নববধূর কোমল হৃদয়খানি বিদীর্ণ করিয়া বাহির হইয়াছিল! এমন কত অসহ্য কষ্ট জগতে কোনো চিহ্ন না রাখিয়া অদৃশ্য দীর্ঘনিশ্বাসের মতো বায়ুস্রোতে বিলীন হইয়াছে। এটা কেমন করিয়া দৈবক্রমে একটি শ্লোকের মধ্যে আবদ্ধ হইয়া গিয়াছে।

ও পারেতে কালো রঙ, বৃষ্টি পড়ে ঝম্ ঝম্।

এমন দিনে এমন অবস্থায় মন-কেমন না করিয়া থাকিতে পারে না। চিরকালই এমনি হইয়া আসিতেছে। বহুপূর্বে উজ্জয়িনী-রাজসভার মহাকবিও বলিয়া গিয়াছেন—

মেঘালোকে ভবতি সুখিনোঽপ্যন্যথাবৃত্তিচেতঃ।
... ... কিং পুনর্দূরসংস্থে॥

কালিদাস যে কথাটি ঈষৎ দীর্ঘনিশ্বাস ফেলিয়া উল্লেখ করিয়াছেন মাত্র, এই ছড়ায় সেই কথাটা বুক ফাটিয়া কাঁদিয়া উঠিয়াছে—

'গুণবতী ভাই আমার মন কেমন করে।'
'হাড় হল ভাজা ভাজা, মাস হল দড়ি।
আয় রে আয় নদীর জলে ঝাঁপ দিয়ে পড়ি।'

ইহার ভিতরকার সমস্ত মর্মান্তিক কাহিনী, সমস্ত দুর্বিষহ বেদনাপরম্পরা কে বলিয়া দিবে? দিনে দিনে রাত্রে রাত্রে মুহূর্তে মুহূর্তে কত সহ্য করিতে হইয়াছিল— এমন সময়, সেই স্নেহস্মৃতিহীন সুখহীন পরের ঘরে হঠাৎ একদিন তাহার পিতৃগৃহের চিরপরিচিত ব্যথার ব্যথী ভাই আপন ভগিনীটির তত্ত্ব লইতে আসিয়াছে— হৃদয়ের স্তরে স্তরে সঞ্চিত নিগূঢ় অশ্রুরাশি সেদিন আর কি বাধা মানিতে পারে! সেই ঘর, সেই খেলা, সেই বাপ-মা, সেই সুখশৈশব, সমস্ত মনে পড়িয়া আর কি এক দণ্ড দুরন্ত

উতলা হৃদয়কে বাঁধিয়া রাখা যায়! সেদিন কিছুতে আর একটি মাসের প্রতীক্ষাও প্রাণে সহিতেছিল না— বিশেষত, সেদিন নদীর ওপার নিবিড় মেঘে কালো হইয়া আসিয়াছিল, বৃষ্টি ঝম্ ঝম্ করিয়া পড়িতেছিল, ইচ্ছা হইতেছিল বর্ষার বৃষ্টিধারামুখরিত মেঘচ্ছায়াশ্যামল কূলে-কূলে-পরিপূর্ণ অগাধশীতল নদীটির মধ্যে ঝাঁপ দিয়া পড়িয়া এখনই হাড়ের ভিতরকার জ্বালাটা নিবাইয়া আসি। ইহার মধ্যে একটি ব্যাকরণের ভুল আছে, সেটিকে বঙ্গভাষার সতর্ক অভিভাবকগণ মার্জনা করিবেন, এমন-কি, তাহার উপরেও একবিন্দু অশ্রুপাত করিবেন। ভাইয়ের প্রতি 'গুণবতী' বিশেষণ প্রয়োগ করিয়া উক্ত অজ্ঞাতনাম্নী কন্যাটি অপরিমেয় মূর্খতা প্রকাশ করিয়াছিল। সে হতভাগিনী স্বপ্নেও জানিত না তাহার সেই একটি দিনের মর্মভেদী ক্রন্দনধ্বনির সহিত এই ব্যাকরণের ভুলটুকুও জগতে চিরস্থায়ী হইয়া যাইবে। জানিলে লজ্জায় মরিয়া যাইত। হয়তো ভুলটি গুরুতর নহে; হয়তো ভগিনীকে সম্বোধন করিয়া কথাটা বলা হইতেছে এমনও হইতে পারে। সম্প্রতি যাঁহারা বঙ্গভাষার বিশুদ্ধিরক্ষাব্রতে ভাষাগত প্রথা এবং পুরাতন সৌন্দর্যগুলিকে বলিদান করিতে উদ্যত হইয়াছেন ভরসা করি তাঁহারাও মাঝে মাঝে স্নেহবশত আত্মবিস্মৃত হইয়া ব্যাকরণ-লঙ্ঘন-পূর্বক ভগিনীকে ভাই বলিয়া থাকেন, এমন কি পত্নীশ্রেণীয় সম্পর্কের দ্বারা প্রীতিপূর্ণ ভ্রাতৃসম্বোধনে অভিহিত হইলে তৎক্ষণাৎ তাঁহাদের ভ্রম সংশোধন করিয়া দেন না।

আমাদের বাংলাদেশের এক কঠিন অন্তর্বেদনা আছে— মেয়েকে শ্বশুরবাড়ি পাঠানো। অপ্রাপ্তবয়স্ক অনভিজ্ঞ মূঢ় কন্যাকে পরের ঘরে যাইতে হয়, সেইজন্য বাঙালি কন্যার মুখে সমস্ত বঙ্গদেশের একটি ব্যাকুল করুণ দৃষ্টি নিপতিত রহিয়াছে। সেই সকরুণ কাতর স্নেহ বাংলার শারদোৎসবে স্বর্গীয়তা লাভ করিয়াছে। আমাদের এই ঘরের স্নেহ, ঘরের দুঃখ, বাঙালির গৃহের এই চিরন্তন বেদনা হইতে অশ্রুজল আকর্ষণ করিয়া লইয়া বাঙালির হৃদয়ের মাঝখানে শারদোৎসব পল্লবে ছায়ায় প্রতিষ্ঠিত হইয়াছে। ইহা বাঙালির অম্বিকাপূজা এবং বাঙালির কন্যাপূজাও বটে। আগমনী এবং বিজয়া বাংলার মাতৃহৃদয়ের গান। অতএব সহজেই ধরিয়া লওয়া যাইতে পারে যে, আমাদের ছড়ার মধ্যেও বঙ্গজননীর এই মর্মব্যথা নানা আকারে প্রকাশ পাইয়াছে।

আজ দুর্গার অধিবাস, কাল দুর্গার বিয়ে।
দুর্গা যাবেন শ্বশুরবাড়ি সংসার কাঁদায়ে॥
মা কাঁদেন, মা কাঁদেন ধুলায় লুটায়ে।
সেই-যে মা পলাকাটি দিয়েছেন গলা সাজায়ে॥
বাপ কাঁদেন, বাপ কাঁদেন দরবারে বসিয়ে।

সেই-যে বাপ টাকা দিয়েছেন সিন্ধুক সাজায়ে ॥
মাসি কাঁদেন, মাসি কাঁদেন হেঁশেলে বসিয়ে।
সেই-যে মাসি ভাত দিয়েছেন পাথর সাজিয়ে ॥
পিসি কাঁদেন, পিসি কাঁদেন গোয়ালে বসিয়ে।
সেই-যে পিসি দুধ দিয়েছেন বাটি সাজিয়ে ॥
ভাই কাঁদেন, ভাই কাঁদেন আঁচল ধরিয়ে।
সেই-যে ভাই কাপড় দিয়েছেন আলনা সাজিয়ে ॥
বোন কাঁদেন, বোন কাঁদেন খাটের খুরো ধরে।
সেই-যে বোন—

এইখানে, পাঠকদিগের নিকট অপরাধী হইবার আশঙ্কায় ছড়াটি শেষ করিবার পূর্বে দুই-একটি কথা বলা আবশ্যক বোধ করি। যে ভগিনীটি আজ খাটের খুরা ধরিয়া দাঁড়াইয়া দাঁড়াইয়া অজস্র অশ্রুমোচন করিতেছেন তাঁহার পূর্বব্যবহার কোনো ভদ্রকন্যার অনুকরণীয় নহে। বোনে বোনে কলহ না হওয়াই ভালো, তথাপি সাধারণত এরূপ কলহ নিত্য ঘটিয়া থাকে। কিন্তু তাই বলিয়া কন্যাটির মুখে এমন ভাষা ব্যবহার হওয়া উচিত হয় না যাহা আমি অন্য ভদ্রসমাজে উচ্চারণ করিতে কুণ্ঠিত বোধ করিতেছি। তথাপি সে ছত্রটি একেবারেই বাদ দিতে পারিতেছি না। কারণ, তাহার মধ্যে কতকটা ইতর ভাষা আছে বটে, কিন্তু তদপেক্ষা অনেক অধিক পরিমাণে বিশুদ্ধ করুণরস আছে। ভাষান্তরিত করিয়া বলিতে গেলে মোট কথা এই দাঁড়ায় যে, এই রোরুদ্যমানা বালিকাটি ইতিপূর্বে কলহকালে তাঁহার সহোদরাকে ভর্তৃখাদিকা বলিয়া অপমান করিয়াছেন। আমরা সেই গালিটিকে অপেক্ষাকৃত অনতিরূঢ় ভাষায় পরিবর্তন করিয়া নিয়ে ছন্দ পূরণ করিয়া দিলাম—

বোন কাঁদেন, বোন কাঁদেন খাটের খুরো ধরে।
সেই-যে বোন গাল দিয়েছেন স্বামীখাকী বলে ॥

মা অলংকার দিয়াছেন, বাপ অর্থ দিয়াছেন, মাসি ভাত খাওয়াইয়াছেন, পিসি দুধ খাওয়াইয়াছেন, ভাই কাপড় কিনিয়া দিয়াছেন; আশা করিয়াছিলাম, এমন স্নেহের পরিবারে ভগিনীও অনুরূপ কোনো প্রিয়কার্য করিয়া থাকিবেন। কিন্তু হঠাৎ শেষ ছত্রটা পড়িয়াই বক্ষে একটা আঘাত লাগে এবং চক্ষুও ছল্‌ছল্ করিয়া উঠে। মা-বাপের পূর্বতন স্নেহব্যবহারের সহিত বিদায়কালীন রোদনের একটা সামঞ্জস্য আছে —তাহা প্রত্যাশিত। কিন্তু যে ভগিনী সর্বদা ঝগড়া করিত এবং অকথ্য গালি দিত, বিদায়কালে তাহার কান্না যেন সব চেয়ে সকরুণ। হঠাৎ আজ বাহির হইয়া পড়িল

যে, তাহার সমস্ত দ্বন্দ্বকলহের মাঝখানে একটি সুকোমল স্নেহ গোপনে সঞ্চিত হইতেছিল— সেই অলক্ষিত স্নেহ সহসা সুতীব্র অনুশোচনার সহিত আজ তাহাকে বড়ো কঠিন আঘাত করিল। সে খাটের খুরা ধরিয়া কাঁদিতে লাগিল। বাল্যকালে এই এক খাটে তাহারা দুই ভগিনী শয়ন করিত, এই শয়নগৃহই তাহাদের সমস্ত কলহবিবাদ এবং সমস্ত খেলাধুলার লীলাক্ষেত্র ছিল। বিচ্ছেদের দিনে এই শয়নঘরে আসিয়া, এই খাটের খুরা ধরিয়া, নির্জনে গোপনে দাঁড়াইয়া, ব্যথিত বালিকা যে ব্যাকুল অশ্রুপাত করিয়াছিল সেই গভীর স্নেহ-উৎসের নির্মল জলধারায় কলহভাষার সমস্ত কলঙ্ক প্রক্ষালিত হইয়া শুভ্র হইয়া গিয়াছে।

এই-সমস্ত ছড়ার মধ্যে একটি ছত্রে একটি কথায় সুখদুঃখের এক-একটি বড়ো বড়ো অধ্যায় উহ্য রহিয়া গিয়াছে। নিম্নে যে ছড়াটি উদ্‌ধৃত করিতেছি তাহার দুই ছত্রে আদ্যকাল হইতে অদ্যকাল পর্যন্ত বঙ্গীয় জননীর কত দিনের শোকের ইতিহাস ব্যক্ত হইয়াছে।—

দোল দোল দুলুনি।
রাঙা মাথায় চিরুনি॥
বর আসবে এখনি।
নিয়ে যাবে তখনি॥
কেঁদে কেন মর।
আপনি বুঝিয়া দেখো কার ঘর কর॥

একটি শিশুকন্যাকেও দোল দিতে দিতে দূরভবিষ্যৎবর্তী বিচ্ছেদসম্ভাবনা স্বতই মনে উদয় হয় এবং মায়ের চক্ষে জল আসে। তখন একমাত্র সান্ত্বনার কথা এই যে, এমনি চিরদিন হইয়া আসিতেছে। তুমিও একদিন মাকে কাঁদাইয়া পরের ঘরে চলিয়া আসিয়াছিলে—আজিকার সংসার হইতে সেদিনকার নিদারুণ বিচ্ছেদের সেই ক্ষতবেদনা সম্পূর্ণ আরোগ্য হইয়া গিয়াছে— তোমার মেয়েও যথাকালে তোমাকে ছাড়িয়া চলিয়া যাইবে এবং সে দুঃখও বিশ্বজগতে অধিক দিন স্থায়ী হইবে না।

পুঁটুর শ্বশুরবাড়ি-প্রয়াণের অনেক ছবি এবং অনেক প্রসঙ্গ পাওয়া যায়। সে কথাটা সর্বদাই মনে লাগিয়া আছে।

পুঁটু যাবে শ্বশুরবাড়ি, সঙ্গে যাবে কে।
ঘরে আছে কুনো বেড়াল, কোমর বেঁধেছে॥
আম-কাঁঠালের বাগান দেব ছায়ায় ছায়ায় যেতে।
চার মিন্‌সে কাহার দেব পালকি বহাতে॥

সরু ধানের চিঁড়ে দেব পথে জল খেতে।
চার মাগী দাসী দেব পায়ে তেল দিতে
উড়কি ধানের মুড়কি দেব শাশুড়ি ভুলাতে ॥

শেষ ছত্র দেখিলেই বিদিত হওয়া যায়, শাশুড়ি কিসে ভুলিবে এই পরম দুশ্চিন্তা তখনো সম্পূর্ণ ছিল। কিন্তু, উড়কি ধানের মুড়কি-দ্বারাই সেই দুঃসাধ্য ব্যাপার সাধন করা যাইত এ কথা যদি বিশ্বাসযোগ্য হয়, তবে নিঃসন্দেহ এখনকার অনেক কন্যার মাতা সেই সত্যযুগের জন্য গভীর দীর্ঘনিশ্বাস-সহকারে আক্ষেপ করিবেন। এখনকার দিনে কন্যার শাশুড়িকে যে কী উপায়ে ভুলাইতে হয়, কন্যার পিতা তাহা ইহজন্মেও ভুলিতে পারেন না।

কন্যার সহিত বিচ্ছেদ একমাত্র শোকের কারণ নহে, অযোগ্য পাত্রের সহিত বিবাহ সেও একটা বিষম শেল। অথচ, অনেক সময় জানিয়া-শুনিয়া মা-বাপ এবং আত্মীয়েরা স্বার্থ অথবা ধন অথবা কুলের প্রতি দৃষ্টি করিয়া নিরুপায় বালিকাকে অপাত্রে উৎসর্গ করিয়া থাকেন। সেই অন্যায়ের বেদনা সমাজ মাঝে মাঝে প্রকাশ করে। ছড়ায় তাহার পরিচয় আছে। কিন্তু পাঠকদের এ কথা মনে রাখিতে হইবে যে, ছড়ার সকল কথাই ভাঙাচোরা, হাসিতে কান্নাতে অদ্ভুতে মেশানো।

ডালিম গাছে পর্‌ভু নাচে।
তাক্‌ধুমাধুম বাদ্দি বাজে ॥
আয়ী গো চিনতে পার ?
গোটাদুই অন্ন বাড়ো ॥
অন্নপূর্ণা[১] দুধের সর।
কাল যাব গো পরের ঘর ॥
পরের বেটা মারলে চড়।
কানতে কানতে খুড়োর ঘর।
খুড়ো দিলে বুড়ো বর ॥
হেই খুড়ো তোর পায়ে ধরি।
থুয়ে আয়গা মায়ের বাড়ি ॥
মায়ে দিলে সরু শাঁখা, বাপে দিল শাড়ি।
ভাই দিলে হুড়কো ঠেঙা 'চল্ শ্বশুরবাড়ি'।

তখন ইংরাজের আইন ছিল না। অর্থাৎ, দাম্পত্য অধিকারের পুনঃপ্রতিষ্ঠার ভার পাহারাওয়ালার হাতে ছিল না। সুতরাং আত্মীয়গণকে উদ্‌যোগী হইয়া সেই

কাজটা যথাসাধ্য সহজে এবং সংক্ষেপে সাধন করিতে হইত। আমার ক্ষুদ্র বুদ্ধিতে বোধ হয় ঘরের বধূশাসনের জন্য পুলিসের আইনের চেয়ে সেই গার্হস্থ্য আইন, কন্‌স্টেবলের হ্রস্বযষ্টির অপেক্ষা সহোদর ভ্রাতার হুড়কো-ঠেঙা ছিল ভালো। আজ আমরা স্ত্রীকে বাপের বাড়ি হইতে ফিরাইবার জন্য আদালত করিতে শিখিয়াছি, কাল হয়তো মান ভাঙাইবার জন্য প্রেসিডেন্সি ম্যাজিস্‌ট্রেটের নিকট দরখাস্ত দাখিল করিতে হইবে। কিন্তু হাল নিয়মেই হউক আর সাবেক নিয়মেই হউক, নিতান্ত পাশব বলের দ্বারা অসহায়া কন্যাকে অযোগ্যের সহিত যোজনা— এতবড়ো অস্বাভাবিক বর্বর নৃশংসতা জগতে আর আছে কি না সন্দেহ।

বাপ-মায়ের অপরাধ সমাজ বিস্মৃত হইয়া আসে, কিন্তু বুড়া বরটা তাহার চক্ষুশূল। সমাজ সুতীব্র বিদ্রূপের দ্বারা তাহার উপরেই মনের সমস্ত আক্রোশ মিটাইতে থাকে।

তালগাছ কাটম বোসের বাটম গৌরী এল[২] ঝি।
তোর কপালে বুড়ো বর আমি করব কী॥
টক্কা ভেঙে শঙ্খা দিলাম, কানে মদন কড়ি।
বিয়ের বেলা দেখে এলুম বুড়ো চাপদাড়ি॥
চোখ খাও গো বাপ-মা, চোখ খাও গো খুড়ো।
এমন বরকে বিয়ে দিয়েছিলে তামাক-খেগো বুড়ো॥
বুড়োর হুঁকো গেল ভেসে, বুড়ো মরে কেশে।
নেড়েচেড়ে দেখি বুড়ো মরে রয়েছে।
ফেন গালবার সময় বুড়ো নেচে উঠেছে॥

বৃদ্ধের এমন লাঞ্ছনা আর কী হইতে পারে!

এক্ষণে বঙ্গগৃহের যিনি সম্রাট, যিনি বয়সে ক্ষুদ্রতম অথচ প্রতাপে প্রবলতম, সেই মহামহিম খোকা খুকু বা খুকুনের কথাটা বলা বাকি আছে।

প্রাচীন ঋগ্‌বেদ ইন্দ্র চন্দ্র বরুণের স্তবগান উপলক্ষ্যে রচিত, আর মাতৃহৃদয়ের যুগলদেবতা খোকা এবং পুঁটুর স্তব হইতে ছড়ার উৎপত্তি। প্রাচীনতা হিসাবে কোনোটাই ন্যূন নহে। কারণ, ছড়ার পুরাতনত্ব ঐতিহাসিক পুরাতনত্ব নহে, তাহা সহজেই পুরাতন। তাহা আপনার আদিম সরলতাগুণে মানবরচনার সর্বপ্রথম। সে এই উনবিংশ শতাব্দীর বাষ্পলেশশূন্য তীব্র মধ্যাহ্নরৌদ্রের মধ্যেও মানবহৃদয়ের নবীন অরুণোদয়রাগ রক্ষা করিয়া আছে।

এই চিরপুরাতন নববেদের মধ্যে যে স্নেহগাথা, যে শিশুস্তবগুলি রহিয়াছে, তাহার বৈচিত্র্য সৌন্দর্য এবং আনন্দ-উচ্ছ্বাসের আর সীমা নাই। মুগ্ধহৃদয়া বন্দনাকারিণীগণ

নব নব স্নেহের ছাঁচে ঢালিয়া এক খুকুদেবতার কত মূর্তিই প্রতিষ্ঠা করিয়াছে – সে কখনো পাখি, কখনো চাঁদ, কখনো মানিক, কখনো ফুলের বন।

ধনকে নিয়ে বনকে যাব, সেখানে খাব কী।
নিরলে বসিয়া চাঁদের মুখ নিরখি ॥

ভালোবাসার মতো এমন সৃষ্টিছাড়া পদার্থ আর কিছুই নাই। সে আরম্ভকাল হইতে এই সৃষ্টির আদি-অন্তে অভ্যন্তরে ব্যাপ্ত হইয়া রহিয়াছে, তথাপি সৃষ্টির নিয়ম সমস্তই লঙ্ঘন করিতে চায়। সে যেন সৃষ্টির লৌহপিঞ্জরের মধ্যে আকাশের পাখি। শত সহস্র বার প্রতিষেধ প্রতিরোধ প্রতিবাদ প্রতিঘাত পাইয়াও তাহার এ বিশ্বাস কিছুতেই গেল না যে, সে অনায়াসেই নিয়ম না মানিয়া চলিতে পারে। সে মনে মনে জানে আমি উড়িতে পারি, এইজন্যই সে লোহার শলাকাগুলাকে বারম্বার ভুলিয়া যায়। ধনকে লইয়া বনকে যাইবার কোনো আবশ্যক নাই, ঘরে থাকিলে সকল পক্ষেই সুবিধা। অবশ্য বনে অনেকটা নিরালা পাওয়া যায় সন্দেহ নাই, কিন্তু তাহা ছাড়া আর বিশেষ কিছু পাওয়া যায় না। বিশেষত নিজেই স্বীকার করিতেছে সেখানে উপযুক্ত পরিমাণে আহার্য দ্রব্যের অসদ্ভাব ঘটিতে পারে। কিন্তু তবু ভালোবাসা জোর করিয়া বলে, তোমরা কি মনে কর আমি পারি না? তাহার এই অসংকোচ স্পর্ধাবাক্য শুনিয়া আমাদের মতো প্রবীণবুদ্ধি বিবেচক লোকেরও হঠাৎ বুদ্ধিভ্রংশ হইয়া যায়; আমরা বলি, তাও তো বটে, কেনই বা না পারিবে? যদি কোনো সংকীর্ণহৃদয় বস্তুজগৎবদ্ধ সংশয়ী জিজ্ঞাসা করে, খাইবে কী। সে তৎক্ষণাৎ অম্লানমুখে উত্তর দেয়, 'নিরলে বসিয়া চাঁদের মুখ নিরখি'। শুনিবামাত্র আমরা মনে করি, ঠিক সংগত উত্তরটি পাওয়া গেল। অন্যের মুখে যাহা ঘোরতর স্বতঃসিদ্ধ মিথ্যা, যাহা উন্মাদের অত্যুক্তি, ভালোবাসার মুখে তাহা অবিসংবাদিত প্রামাণিক কথা।

ভালোবাসার আর-একটি গুণ এই যে, সে এককে আর করিয়া দেয়। ভিন্ন পদার্থের প্রভেদসীমা মানিতে চাহে না। পাঠক পূর্বেই তাহার উদাহরণ পাইয়াছেন, দেখিয়াছেন একটা ছড়ায় কিছুমাত্র ভূমিকা না করিয়া খোকাকে অনায়াসেই পক্ষীজাতীয়ের সামিল করিয়া দেওয়া হইয়াছে— কোনো প্রাণীবিজ্ঞানবিৎ তাহাতে আপত্তি করিতে আসেন না। আবার পরমুহূর্তেই খোকাকে যখন আকাশের চন্দ্রের অভেদ আত্মীয়রূপে বর্ণনা করা হয় তখন কোনো জ্যোতির্বিদ্ তাহার প্রতিবাদ করিতে সাহস করেন না। কিন্তু সর্বাপেক্ষা ভালোবাসার স্বেচ্ছাচারিতা প্রকাশ পায় যখন সে আড়ম্বরপূর্বক যুক্তির অবতারণা করিয়া ঠিক শেষ মুহূর্তে তাহাকে অবজ্ঞাভরে পদাঘাত করিয়া ভাঙিয়া ফেলে। নিম্নে তাহার একটি দৃষ্টান্ত দেওয়া যাইতেছে।

চাঁদ কোথা পাব বাছা, জাদুমণি!
মাটির চাঁদ নয়৺ গড়ে দেব।
গাছের চাঁদ নয়৺ পেড়ে দেব,
তোর মতন চাঁদ কোথায় পাব॥
তুই চাঁদের শিরোমণি।
ঘুমো রে আমার খোকামণি॥

চাঁদ আয়ত্তগম্য নহে, চাঁদ মাটির গড়া নহে, গাছের ফল নহে, এ-সমস্তই বিশুদ্ধ যুক্তি, অকাট্য এবং নূতন— ইহার কোথাও কোনো ছিদ্র নাই। কিন্তু এতদূর পর্যন্ত আসিয়া অবশেষে যদি খোকাকে বলিতে হয় যে, তুমিই চাঁদ এবং তুমি সকল চন্দ্রের শ্রেষ্ঠ, তবে তো মাটির চাঁদও সম্ভব, গাছের চাঁদও আশ্চর্য নহে। তবে গোড়ায় যুক্তির কথা পাড়িবার প্রয়োজন কী ছিল।

এইখানে বোধ করি একটি কথা বলা নিতান্ত অপ্রাসঙ্গিক হইবে না। স্ত্রীলোকদের মধ্যে যে বহুল পরিমাণে যুক্তিহীনতা দেখা যায় তাহা বুদ্ধিহীনতার পরিচায়ক নহে। তাঁহারা যে জগতে থাকেন সেখানে ভালোবাসারই একাধিপত্য। ভালোবাসা স্বর্গের মানুষ। সে বলে, আমার অপেক্ষা আর-কিছু কেন প্রধান হইবে? আমি ইচ্ছা করিতেছি বলিয়াই বিশ্বনিয়মের সমস্ত বাধা কেন অপসারিত হইবে না? সে স্বপ্ন দেখিতেছে, এখনও সে স্বর্গেই আছে। কিন্তু হায়, মর্ত পৃথিবীতে স্বর্গের মতো ঘোরতর অযৌক্তিক পদার্থ আর কী হইতে পারে! তথাপি পৃথিবীতে যেটুকু স্বর্গ আছে সে কেবল রমণীতে বালকে প্রেমিকে ভাবুকে মিলিয়া সমস্ত যুক্তি এবং নিয়মের প্রতিকূল স্রোতেও ধরাতলে আবদ্ধ করিয়া রাখিয়াছে। পৃথিবী যে পৃথিবীই, এ কথা তাহারা অনেক সময় ভুলিয়া যায় বলিয়াই সেই ভ্রমক্রমেই পৃথিবীতে দেবলোক স্খলিত হইয়া পড়ে।

ভালোবাসা এক দিকে যেমন প্রভেদসীমা লোপ করিয়া চাঁদে ফুলে খোকায় পাখিতে এক মুহূর্তে একাকার করিয়া দিতে পারে, তেমনি আবার আর-এক দিকে যেখানে সীমা নাই সেখানে সীমা টানিয়া দেয়, যেখানে আকার নাই সেখানে আকার গড়িয়া বসে।

এপর্যন্ত কোনো প্রাণীতত্ত্ববিৎ পণ্ডিত ঘুমকে স্তন্যপায়ী অথবা অন্য কোনো জীব-শ্রেণীতে বিভক্ত করেন নাই। কিন্তু ঘুম নাকি খোকার চোখে আসিয়া থাকে, এইজন্য তাহার উপরে সর্বদাই ভালোবাসার সৃজনহস্ত পড়িয়া সেও কখন একটা মানুষ হইয়া উঠিয়াছে।

হাটের ঘুম ঘাটের ঘুম পথে পথে ফেরে।
চার কড়া দিয়ে কিনলেম ঘুম মণির চোখে আয় রে॥

রাত্রি অধিক হইয়াছে, এখন তো আর হাটে ঘাটে লোক নাই। সেইজন্য সেই হাটের ঘুম, ঘাটের ঘুম, নিরাশ্রয় হইয়া অন্ধকারে পথে পথে মানুষ খুঁজিয়া খুঁজিয়া বেড়াইতেছে। বোধ করি সেইজন্যই তাহাকে এত সুলভ মূল্যে পাওয়া গেল। নতুবা সমস্ত রাত্রির পক্ষে চার কড়া কড়ি এখনকার কালের মজুরির তুলনায় নিতান্তই যৎসামান্য।

শুনা যায় গ্রীক কবিগণ এবং মাইকেল মধুসূদন দত্তও ঘুমকে স্বতন্ত্র মানবীরূপে বর্ণনা করিয়াছেন, কিন্তু নৃত্যকে একটা নির্দিষ্ট বস্তুরূপে গণ্য করা কেবল আমাদের ছড়ার মধ্যেই দেখা যায়।

থেনা নাচন থেনা। বট পাকুড়ের ফেনা॥
বলদে খালো চিনা, ছাগলে খালো ধান।
সোনার জাদুর জন্যে যায়ে নাচনা কিনে আন্॥

কেবল তাহাই নহে। খোকার প্রত্যেক অঙ্গপ্রত্যঙ্গের মধ্যে এই নৃত্যকে স্বতন্ত্র সীমাবদ্ধ করিয়া দেখা সেও বিজ্ঞানের দূরবীক্ষণ বা অণুবীক্ষণের দ্বারা সাধ্য নহে, স্নেহবীক্ষণের দ্বারাই সম্ভব।

হাতের নাচন, পায়ের নাচন, বাটা মুখের নাচন।
নাটা চোখের নাচন, কাঁটালি ভুরুর নাচন।
বাঁশির নাকের নাচন, মাজা-বেঙ্কুর নাচন॥
আর নাচন কী।
অনেক সাধন ক'রে জাদু পেয়েছি॥

ভালোবাসা কখনো অনেককে এক করিয়া দেখে কখনো এককে অনেক করিয়া দেখে, কখনো বৃহৎকে তুচ্ছ এবং কখনো তুচ্ছকে বৃহৎ করিয়া তুলে। 'নাচ রে নাচ রে, জাদু, নাচনখানি দেখি।' নাচনখানি! যেন জাদু হইতে তাহার নাচনখানিকে পৃথক করিয়া একটি স্বতন্ত্র পদার্থের মতো দেখা যায়; যেন সেও একটি আদরের জিনিস। 'খোকা যাবে বেড়ু করতে তেলিমাগীদের পাড়া।' এ স্থলে 'বেড়ু করতে' না বলিয়া 'বেড়াইতে' বলিলেই প্রচলিত ভাষার গৌরব রক্ষা করা হইত কিন্তু তাহাতে খোকাবাবুর বেড়ানোর গৌরব হ্রাস হইত। পৃথিবীসুদ্ধ লোক বেড়াইয়া থাকে, কিন্তু খোকাবাবু 'বেড়ু' করেন। উহাতে খোকাবাবুর বেড়ানোটি একটু বিশেষ স্বতন্ত্র এবং স্নেহাস্পদ পদার্থরূপে প্রকাশ পায়।

খোকা এল বেড়িয়ে। দুধ দাও গো জুড়িয়ে॥
দুধের বাটি তপ্ত। খোকা হলেন খ্যাপ্ত॥
খোকা যাবেন নায়ে। লাল জুতুয়া পায়ে॥

অবশ্য, খোকাবাবু ভ্রমণ সমাধা করিয়া আসিয়া দুধের বাটি দেখিয়া ক্ষিপ্ত হইয়া উঠিয়াছেন সে ঘটনাটি গৃহরাজ্যের মধ্যে একটি বিষম ঘটনা এবং তাঁহার যে নৌকারোহণে ভ্রমণের সংকল্প আছে ইহাও ইতিহাসে লিপিবদ্ধ করিয়া রাখিবার যোগ্য, কিন্তু পাঠকগণ শেষ ছত্রের প্রতি বিশেষ লক্ষ করিয়া দেখিবেন। আমরা যদি সর্বশ্রেষ্ঠ ইংরাজের দোকান হইতে আজানুসমুত্থিত বুট কিনিয়া অত্যন্ত মচ্ মচ্ শব্দ করিয়া বেড়াই তথাপি লোকে তাহাকে জুতা অথবা জুতি বলিবে মাত্র। কিন্তু খোকাবাবুর অতিক্ষুদ্র কোমল চরণযুগলে ছোটো-ঘুন্টি-দেওয়া অতিক্ষুদ্র সামান্য মূল্যের রাঙা জুতাজোড়া সেটা হইল 'জুতুয়া'। স্পষ্টই দেখা যাইতেছে জুতার আদরও অনেকটা পদসম্ভ্রমের উপরেই নির্ভর করে, তাহার অন্য মূল্য কাহারও খবরেই আসে না।

সর্বশেষে, উপসংহারকালে আর-একটি কথা লক্ষ করিয়া দেখিবার আছে। যেখানে মানুষের গভীর স্নেহ অকৃত্রিম প্রীতি সেইখানেই তাহার দেবপূজা। যেখানে আমরা মানুষকে ভালোবাসি সেইখানেই আমরা দেবতাকে উপলব্ধি করি। ওই-যে বলা হইয়াছে 'নিরলে বসিয়া চাঁদের মুখ নিরখি', ইহা দেবতারই ধ্যান। শিশুর ক্ষুদ্রমুখখানির মধ্যে এমন কী আছে যাহা নিরীক্ষণ করিয়া দেখিবার জন্য, যাহা পরিপূর্ণরূপে উপলব্ধি করিবার জন্য, অরণ্যের নিরালার মধ্যে গমন করিতে ইচ্ছা হয়— মনে হয়, সমস্ত সংসার, সমস্ত নিত্যনৈমিত্তিক ক্রিয়াকর্ম, এই আনন্দভাণ্ডার হইতে চিত্তকে বিক্ষিপ্ত করিয়া দিতেছে। যোগীগণ যে অমৃতলালসায় পানাহার ত্যাগ করিয়া অরণ্যের মধ্যে অক্ষুব্ধ অবসর অন্বেষণ করিতেন, জননী নিজের সন্তানের মুখে সেই দেবদুর্লভ অমৃতরসের সন্ধান প্রাপ্ত হইয়াছেন, তাই তাঁহার অন্তরের উপাসনামন্দির হইতে এই গাথা উচ্ছ্বসিত হইয়া উঠিয়াছে—

ধনকে নিয়ে বনকে যাব, সেখানে খাব কী।
নিরলে বসিয়া চাঁদের মুখ নিরখি॥

সেইজন্য ছড়ার মধ্যে প্রায়ই দেখিতে পাওয়া যায়, নিজের পুত্রের সহিত দেবকীর পুত্রকে অনেক স্থলেই মিশাইয়া ফেলা হইয়াছে। অন্য দেশের মনুষ্যে দেবতায় এরূপ মিলাইয়া দেওয়া দেবাপমান বলিয়া গণ্য হইত। কিন্তু আমার বিবেচনায়, মনুষ্যের উচ্চতম মধুরতম গভীরতম জীবন্ত সম্বন্ধসকল হইতে দেবতাকে সুদূরে স্বতন্ত্র করিয়া রাখিলে মনুষ্যত্বকেও অপমান করা হয় এবং দেবত্বকেও আদর করা হয় না। আমাদের

ছড়ার মধ্যে মর্তের শিশু স্বর্গের দেবপ্রতিমার সঙ্গে যখন-তখন এক হইয়া যাইতেছে— সেও অতি সহজে, অতি অবহেলে— তাহার জন্য স্বতন্ত্র চালচিত্রেরও আবশ্যক হইতেছে না। শিশু-দেবতার অতি অদ্ভুত অসংগত অর্থহীন চালচিত্রের মধ্যেই স্বর্গের দেবতা কখন অলক্ষিতে শিশুর সহিত মিশিয়া আপনি আসিয়া দাঁড়াইতেছেন।

খোকা যাবে বেড়ু করতে তেলিমাগীদের পাড়া।
তেলিমাগীরা মুখ করেছে কেন্ রে মাখনচোরা—
'ভাঁড় ভেঙেছে, ননি খেয়েছে, আর কি দেখা পাব।
কদমতলায় দেখা পেলে বাঁশি কেড়ে নেব।'

হঠাৎ, তেলিমাগীদের পাড়ায় ক্ষুদ্র খোকাবাবু কখন যে বৃন্দাবনের বাঁশি আনিয়া ফেলিয়াছেন তাহা সে বাঁশি যাহাদের কানের ভিতর দিয়া মরমে প্রবেশ করিয়াছে তাহারাই বুঝিতে পারিবে।

আমি ছড়াকে মেঘের সহিত তুলনা করিয়াছি। উভয়েই পরিবর্তনশীল, বিবিধ বর্ণে রঞ্জিত, বায়ুস্রোতে যদৃচ্ছাভাসমান। দেখিয়া মনে হয় নিরর্থক। ছড়াও কলাবিচার শাস্ত্রের বাহির, মেঘবিজ্ঞানও শাস্ত্রনিয়মের মধ্যে ভালো করিয়া ধরা দেয় নাই। অথচ জড়জগতে এবং মানবজগতে এই দুই উচ্ছৃঙ্খল অদ্ভুত পদার্থ চিরকাল মহৎ উদ্দেশ্য সাধন করিয়া আসিতেছে। মেঘ বারিধারায় নামিয়া আসিয়া শিশু-শস্যকে প্রাণদান করিতেছে এবং ছড়াগুলিও স্নেহরসে বিগলিত হইয়া কল্পনাবৃষ্টিতে শিশু-হৃদয়কে উর্বর করিয়া তুলিতেছে। লঘুকায় বন্ধনহীন মেঘ আপন লঘুত্ব এবং বন্ধনহীনতা -গুণেই জগদ্ব্যাপী হিতসাধনে স্বভাবতই উপযোগী হইয়া উঠিয়াছে, এবং ছড়াগুলিও ভারহীনতা অর্থবন্ধনশূন্যতা এবং চিত্রবৈচিত্র্য -বশতই চিরকাল ধরিয়া শিশুদের মনোরঞ্জন করিয়া আসিতেছে— শিশুমনোবিজ্ঞানের কোনো সূত্র সম্মুখে ধরিয়া রচিত হয় নাই।

আশ্বিন-কার্তিক ১৩০১

কতকগুলি পাঠান্তর— ১ অন্নব্যঞ্জন ২ -হেন

দ্রষ্টব্য পৃ. ৬০২ ও ৬০৩

পৃ. ৬০৫, ৩ নয় = নাহয় অথবা নয় যে?

ছেলেভুলানো ছড়া : ২

ভূমিকা

আমাদের অলংকারশাস্ত্রে নয় রসের উল্লেখ আছে, কিন্তু ছেলেভুলানো ছড়ার মধ্যে যে রসটি পাওয়া যায়, তাহা শাস্ত্রোক্ত কোনো রসের অন্তর্গত নহে। সদ্যঃকর্ষণে মাটি হইতে যে সৌরভটি বাহির হয়, অথবা শিশুর নবনীতকোমল দেহের যে স্নেহোদ্‌বেলকর গন্ধ, তাহাকে পুষ্প চন্দন গোলাপ-জল আতর বা ধূপের সুগন্ধের সহিত এক শ্রেণীতে ভুক্ত করা যায় না। সমস্ত সুগন্ধের অপেক্ষা তাহার মধ্যে যেমন একটি অপূর্ব আদিমতা আছে, ছেলেভুলানো ছড়ার মধ্যে তেমনি একটি আদিম সৌকুমার্য আছে— সেই মাধুর্যটিকে বাল্যরস নাম দেওয়া যাইতে পারে। তাহা তীব্র নহে, গাঢ় নহে, তাহা অত্যন্ত স্নিগ্ধ সরস এবং যুক্তিসংগতিহীন।

শুদ্ধমাত্র এই রসের দ্বারা আকৃষ্ট হইয়াই আমি বাংলাদেশের ছড়া -সংগ্রহে প্রবৃত্ত হইয়াছিলাম। রুচিভেদবশত সে রস সকলের প্রীতিকর না হইতে পারে, কিন্তু এই ছড়াগুলি স্থায়ীভাবে সংগ্রহ করিয়া রাখা কর্তব্য সে বিষয়ে বোধ করি কাহারও মতান্তর হইতে পারে না। কারণ, ইহা আমাদের জাতীয় সম্পত্তি। বহুকাল হইতে আমাদের দেশের মাতৃভাণ্ডারে এই ছড়াগুলি রক্ষিত হইয়া আসিয়াছে; এই ছড়ার মধ্যে আমাদের মাতৃমাতামহীগণের স্নেহসংগীতস্বর জড়িত হইয়া আছে, এই ছড়ার ছন্দে আমাদের পিতৃপিতামহগণের শৈশবনৃত্যের নূপুরনিক্বণ ঝংকৃত হইতেছে। অথচ, আজকাল এই ছড়াগুলি লোকে ক্রমশই বিস্মৃত হইয়া যাইতেছে। সামাজিক পরিবর্তনের স্রোতে ছোটোবড়ো অনেক জিনিস অলক্ষিতভাবে ভাসিয়া যাইতেছে। অতএব জাতীয় পুরাতন সম্পত্তি সযত্নে সংগ্রহ করিয়া রাখিবার উপযুক্ত সময় উপস্থিত হইয়াছে।

ছড়াগুলি ভিন্ন ভিন্ন প্রদেশ হইতে সংগ্রহ করা হইয়াছে; এইজন্য ইহার অনেকগুলির মধ্যে বাংলার অনেক উপভাষা (dialect) লক্ষিত হইবে। একই ছড়ার অনেকগুলি পাঠও পাওয়া যায়; তাহার মধ্যে কোনোটিই বর্জনীয় নহে। কারণ, ছড়ায় বিশুদ্ধ পাঠ বা আদিম পাঠ বলিয়া কিছু নির্ণয় করিবার উপায় অথবা প্রয়োজন নাই। কালে কালে মুখে মুখে এই ছড়াগুলি এতই জড়িত মিশ্রিত এবং পরিবর্তিত হইয়া আসিতেছে যে, ভিন্ন ভিন্ন পাঠের মধ্য হইতে কোনো-একটি বিশেষ পাঠ নির্বাচিত করিয়া লওয়া সংগত হয় না। কারণ, এই কামচারিতা, কামরূপধারিতা, ছড়াগুলির প্রকৃতিগত। ইহারা অতীত কীর্তির ন্যায় মৃতভাবে রক্ষিত নহে। ইহারা সজীব, ইহারা সচল; ইহারা

দেশকালপাত্রবিশেষে প্রতিক্ষণে আপনাকে অবস্থার উপযোগী করিয়া তুলিতেছে। ছড়ার সেই নিয়তপরিবর্তনশীল প্রকৃতিটি দেখাইতে গেলে তাহার ভিন্ন ভিন্ন পাঠ রক্ষা করা আবশ্যক। নিম্নে একটি উদাহরণ দেওয়া যাক।—

প্রথম পাঠ

আগডুম বাগডুম ঘোড়াডুম সাজে।
ঢাক মৃদং ঝাঁঝর বাজে॥
বাজতে বাজতে চলল ডুলি।
ডুলি গেল সেই কমলাপুলি॥
কমলাপুলির টিয়েটা।
সুয্যিমামার বিয়েটা॥
আয় রঙ্গ হাটে যাই।
গুয়া পান কিনে খাই॥
একটা পান ফোঁপরা।
মায়ে ঝিয়ে ঝগড়া॥
কচি কচি কুমড়োর ঝোল।
ওরে খুকু গা তোল্॥
আমি তো বটে নন্দঘোষ—
মাথায় কাপড় দে॥
হলুদ বনে কলুদ ফুল।
তারার নামে টগর ফুল॥

দ্বিতীয় পাঠ

আগডুম বাগডুম ঘোড়াডুম সাজে।
ঢাঁই মিরগেল ঘাঘর বাজে॥
বাজতে বাজতে প'ল ঠুলি।
ঠুলি গেল কমলাফুলি॥
আয় রে কমলা হাটে যাই।
পান-গুয়োটা কিনে খাই॥
কচি কুমড়োর ঝোল।
ওরে জামাই গা তোল্॥

জ্যোৎস্নাতে ফটিক ফোটে—
কদমতলায় কে রে।
আমি তো বটে নন্দঘোষ—
মাথায় কাপড় দে রে॥

তৃতীয় পাঠ

আগডুম বাগডুম ঘোড়াডুম সাজে।
লাল মিরগেল ঘাঘর বাজে॥
বাজতে বাজতে এল ডুলি।
ডুলি গেল সেই কমলাপুলি॥
কমলাপুলির বিয়েটা।
সুয্যিমামার টিয়েটা॥
হাড় মুড়্ মুড়্ কেলে জিরে।
কুসুম কুসুম পানের বিঁড়ে॥
রাই রাই রাই রাবণ।
হলুদ ফুলে কলুদ ফুল।
তারার নামে টগ্‌গর ফুল॥
এক গাচি করে মেয়ে খাঁড়া।
এক গাচি করে পুরুষ খাঁড়া॥
জামাই বেটা ভাত খাবি তো
এখানে এসে ব’স্।
খা গণ্ডা গণ্ডা কাঁটালের কোষ॥

উপরি-উদ্ধৃত ছড়াগুলির মধ্যে মূল পাঠ কোনটি, তাহা নির্ণয় করা অসম্ভব, এবং মূল পাঠটি রক্ষা করিয়া অন্য পাঠগুলি ত্যাগ করাও উচিত হয় না। ইহাদের পরিবর্তনগুলিও কৌতুকাবহ এবং বিশেষ আলোচনার যোগ্য। ‘আগডুম বাগডুম ঘোড়াডুম সাজে’— এই ছত্রটির কোনো পরিষ্কার অর্থ আছে কি না জানি না; অথবা যদি ইহা অন্য কোনো ছত্রের অপভ্রংশ হয়, তবে সে ছত্রটি কী ছিল তাহাও অনুমান করা সহজ নহে। কিন্তু ইহা স্পষ্ট দেখা যাইতেছে, প্রথম কয়েক ছত্র বিবাহযাত্রার বর্ণনা। দ্বিতীয় ছত্রে যে বাজনা কয়েকটির উল্লেখ আছে, তাহা ভিন্ন ভিন্ন পাঠে কতই বিকৃত হইয়াছে। আবার ভিন্ন স্থান হইতে আমরা এই ছড়ার আর-একটি পাঠ প্রাপ্ত

হইয়াছি, তাহাতে আছে—

আগ্‌ডম বাগ্‌ডম ঘোড়াডম সাজে।
ডান মেকড়া ঘাঘর বাজে॥
বাজতে বাজতে পড়ল টুরি।
টুরি গেল কমলাপুরি॥

ভাষার যে ক্রমশ কিরূপে রূপান্তর হইতে থাকে, এই-সকল ছড়া হইতে তাহার প্রত্যক্ষ দৃষ্টান্ত পাওয়া যায়।

ছড়া-সংগ্রহ

১

মাসি পিসি বনগাঁবাসী, বনের ধারে ঘর।
কখনো মাসি বলেন না যে খই মোওয়াটা ধর্॥
কিসের মাসি, কিসের পিসি, কিসের বৃন্দাবন।
এত দিনে জানিলাম মা বড়ো ধন॥
মাকে দিলুম আমন-দোলা।
বাপকে দিলুম নীলে ঘোড়া॥
আপনি যাব গৌড়।
আনব সোনার মউর॥
তাইতে দেব ভায়ের বিয়ে।
আপনি নাচব ধেয়ে॥

২

কে মেরেছে, কে ধরেছে সোনার গতরে।
আধ কাঠা চাল দেব গালের ভিতরে॥
কে মেরেছে, কে ধরেছে, কে দিয়েছে গাল।
তার সঙ্গে গোসা করে ভাত খাও নি কাল॥
কে মেরেছে, কে ধরেছে, কে দিয়েছে গাল।
তার সঙ্গে কোঁদল করে আসব আমি কাল॥
মারি নাইকো, ধরি নাইকো, বলি নাইকো দূর।
সবেমাত্র বলেছি গোপাল চরাও গে বাছুর॥

৩

পুঁটু নাচে কোন্‌খানে।
শতদলের মাঝখানে॥
সেখানে পুঁটু কী করে।
চুল ঝাড়ে আর ফুল পাড়ে।
ডুব দিয়ে দিয়ে মাছ ধরে॥

৪

ধন ধোনা ধন ধোনা।
চোত-বোশেখের বেনা॥
ধন বর্ষাকালের ছাতা।
জাড় কালের কাঁথা॥
ধন চুল বাঁধবার দড়ি।
হুড়কো দেবার নড়ি॥
পেতে শুতে বিছানা নেই।
ধন ধুলোয় গড়াগড়ি॥
ধন পরানের পেটে।
কোন্ পরানে বলব রে ধন
যাও কাদাতে হেঁটে॥
ধন ধোনা ধন ধন।
এমন ধন যার ঘরে নাই তার বৃথায় জীবন॥

৫

ঘুমপাড়ানি মাসি পিসি আমার বাড়ি যেয়ো।
সরু সুতোর কাপড় দেব, ভাত রেঁধে খেয়ো॥
আমার বাড়ির জাদুকে আমার বাড়ি সাজে।
লোকের বাড়ি গেলে জাদু কোঁদলখানি বাজে॥
হোক কোঁদল, ভাঙুক খাড়ু।
দু হাতে কিনে দেব ঝালের নাড়ু॥

ঝালের নাড়ু বাছা আমার না খেলে না ছুঁলে।
পাড়ার ছেলেগুলো কেড়ে এসে খেলে ॥
গোয়াল থেকে কিনে দেব দুদ্‌ওলা গাই।
বাছার বালাই নিয়ে আমি মরে যাই ॥
দুদ্‌ওলা গাইটে পালে হল হারা।
ঘরে আছে আওটা দুধ আর চাঁপাকলা।
তাই দিয়ে জাদুকে ভোলা রে ভোলা ॥

৬

ঘুমপাড়ানি মাসি পিসি ঘুমের বাড়ি যেয়ো।
বাটা ভরে পান দেব, গাল ভরে খেয়ো ॥
শান-বাঁধানো ঘাট দেব, বেসম মেখে নেয়ো।
শীতলপাটি পেড়ে দেব, পড়ে ঘুম যেয়ো ॥
আঁব-কাঁটালের বাগান দেব, ছায়ায় ছায়ায় যাবে।
চার চার বেয়ারা দেব, কাঁধে করে নেবে ॥
দুই দুই বাঁদি দেব, পায়ে তেল দেবে।
উল্‌কি ধানের মুড়কি দেব নারেঙ্গা ধানের খই।
গাছ-পাকা রম্ভা দেব হাঁড়ি-ভরা দই ॥

৭

ঘুমপাড়ানি মাসি পিসি আমার বাড়ি এসো।
শেজ নেই, মাদুর নেই, পুঁটুর চোখে বোসো ॥
বাটা ভরে পান দেব, গাল ভরে খেয়ো।
খিড়কি দুয়ার খুলে দেব, ফুড়ুৎ করে যেয়ো ॥

৮

ও পাড়াতে যেয়ো না, বঁধু এসেছে।
বঁধুর পাতের ভাত খেয়ো না, ভাব লেগেছে ॥
ভাব ভাব কদমের ফুল ফুটে রয়েছে।
ঢাকন খুলে দেখো বড়ো বউর খোকা হয়েছে ॥

৯

পানকৌড়ি পানকৌড়ি ডাঙায় ওঠো'সে।
তোমার শাশুড়ি বলে গেছে বেগুন কোটো'সে॥
ও বেগুন কুটো না, বীচ রেখেছে।
ও ঘরেতে যেয়ো না, বঁধু এয়েছে॥
বঁধুর পান খেয়ো না, ঝগড়া করেছে।
দাদাকে দেখে কদম-পানা ফুটে উঠেছে॥

১০

পানকৌড়ি পানকৌড়ি ডাঙায় ওঠো'সে।
তোমার শাশুড়ি বলে গেছেন আলু কোটো'সে॥
কী করে কুটব, চাকা চাকা ক'রে॥
ও দুয়োরে যেয়ো না, বঁধু এসেছে।
বঁধুর পান খেয়ো না, ভাব লেগেছে।
ভাব ভাব কদমের ফুল ফুটে উঠেছে॥

১১

ঘুঘু মেতি সই
পুত কই।
হাটে গেছে॥
হাট কই।
পুড়ে গেছে॥
ছাই কই।
গোয়ালে আছে॥
সোনা-কুড়ে পড়বি না ছাই-কুড়ে পড়বি ?॥

১২

ওরে আমার ধন ছেলে
পথে বসে বসে কান্‌ছিলে॥

মা ব'লে ব'লে ডাকছিলে।
ধুলো-কাদা কত মাকৃছিলে॥
সে যদি তোমার মা হ'ত
ধুলো-কাদা ঝেড়ে কোলে নিত॥

১৩

পুঁটুমণি গো মেয়ে
বর দিব চেয়ে॥
কোন্ গাঁয়ের বর।
নিমাই সরকারের বেটা, পালকি বের কর্॥
বের করেছি, বের করেছি ফুলের ঝারা দিয়ে।
পুঁটুমণিকে নিয়ে যাব বকুলতলা দিয়ে॥

১৪

ধুলোর দোসর নন্দকিশোর ধুলো মাখা গায়।
ধুলো ঝেড়ে করব কোলে আয় নন্দরায়॥

১৫

ধুলোর দোসর নন্দকিশোর গা করেছ খড়ি।
কলুবাড়ি যাও, তেল আনো গে, আমি দিব তার কড়ি॥

১৬

আয় রে চাঁদা, আগড় বাঁধা, দুয়ারে বাঁধা হাতি।
চোখ ঢুলঢুল্ নয়নতারা দেখ্‌সে চাঁদের বাজি॥

১৭

বড়োবউ গো ছোটোবউ গো জলকে যাবি গো।
জলের মধ্যে ফুল ফুটেছে দেখতে পাবি গো॥
কেষ্ট বেড়ান কূলে কূলে, তাঁত নিবি গো।
তারি জন্যে মার খেয়েছি, পিঠ দেখো গো॥
বড়োবউ গো ছোটোবউ গো আরেক কথা শুন্‌সে।
রাঁধার ঘরে চোর ঢুকেছে চুড়োবাঁধা মিন্‌সে॥

ঘটি নেয় না, বাটি নেয় না, নেয় না সোনার ঝারি।
যে ঘরেতে রাঙা বউ সেই ঘরেতে চুরি॥

১৮

খোকা গেছে মাছ ধরতে, দেব্‌তা এল জল।
ও দেব্‌তা তোর পায়ে ধরি খোকন আসুক ঘর॥
কাজ নাইকো মাছে, আগুন লাগুক মাছে।
খোকনের পায়ে কাদা লাগে পাছে॥

১৯

এ পারেতে বেনা, ও পারেতে বেনা।
মাছ ধরেছি চুনোচানা॥
হাঁড়ির ভিতর ধনে।
গৌরী বেটী কনে॥
নোকে বেটা বর।
টাঁকশালেতে চাকরি করে, ঘুঘুডাঙায় ঘর॥
ঘুঘুডাঙায় ঘুঘু মরে চাল-ভাজা খেয়ে।
ঘুঘুর মরণ দেখতে যাব এয়োশাঁখা পরে॥
শাঁখাটি ভাঙল। ঘুঘুটি ম'ল॥

২০

কাঁদুনে রে কাঁদুনে কুলতলাতে বাসা।
পরের ছেলে কাঁদবে ব'লে মনে করেছ আশা॥
হাত ভাঙব, পা ভাঙব, করব নদী পার।
সারারাত কেঁদো না রে, জাদু, ঘুমো একবার॥

২১

তালগাছেতে হুতুম্‌থুমো কান আছে পাঁদারু।
মেঘ ডাকছে ব'লে বুক করছে গুরু গুরু॥
তোমাদের কিসের আনাগোনা।
উড়ে মেড়ার বাপ আসছে দিদিন্‌ ধিনা ধিনা॥

২২

দোল দোল দোলানি।
কানে দেব চৌদানি॥
কোমরে দেব ভেড়ার টোপ।
ফেটে মরবে পাড়ার লোক॥
মেয়ে নয়কো, সাত বেটা।
গড়িয়ে দেব কোমর-পাটা॥
দেখ্ শত্তুর চেয়ে।
আমার কত সাধের মেয়ে॥

২৩

ইকড়ি মিকড়ি চাম-চিকড়ি, চাম কাটে মজুমদার।
ধেয়ে এল দামুদর॥
দামুদর ছুতরের পো।
হিঙুল গাছে বেঁধে থো॥
হিঙুল করে কড়্মড়্।
দাদা দিলে জগন্নাথ॥
জগন্নাথের হাঁড়িকুঁড়ি।
দুয়োরে বসে চাল কাঁড়ি॥
চাল কাঁড়তে হল বেলা।
ভাত খাওসে দুপুরবেলা॥
ভাতে পড়ল মাছি।
কোদাল দিয়ে চাঁচি॥
কোদাল হল ভোঁতা।
খা ছুতরের মাথা॥

২৪

উলু কেতু দুলু কেতু নলের বাঁশি।
নল ভেঙেছে একাদশী॥
একা নল পঞ্চদল।
কে যাবি রে কামার-সাগর॥

কামার মাগী কের্‌কেরানি যেন পাটরানী ॥
আক-বন ডাব-বন।
কুড়ি কিষ্টি বেড়াবন ॥
কার পেটের ছুয়ো।
কার পেটের সুয়ো ॥
ব'লে গেছে চডুই রাজা
চোরের পেটে চাল-কড়াই-ভাজা ॥
কাঠবেড়ালি মদ্দা মাগী কাপড় কেচে দে।
হারদোচ খেলাতে ডুলকি কিনে দে ॥
ডুলকির ভিতর পাকা পান।
ছি, হিঁদুর সোয়ামি মোচর্‌মান ॥
এক পাথর কলাপোড়া এক পাথর ঝোল।
নাচে আমার খুকুমণি, বাজা তোরা ঢোল ॥

২৫

উলুকুটু ধুলুকুটু নলের বাঁশি।
নল ভেঙেছে একাদশী ॥
একা নল পঞ্চদল।
মা দিয়েছে কামারশাল ॥
কামার মাগীর ঘুর্‌ঘুরুনি।
অর্পণ দর্পণ। কুড়ি গুষ্টি ব্রাহ্মণ ॥

২৬

রাহু কেন কেঁদেছে।
ভিজে কাঠে রেঁধেছে ॥
কাল যাব আমি গঞ্জের হাট।
কিনে আনব শুকনো কাঠ ॥
তোমার কান্না কেন শুনি।
তোমার শিকেয় তোলা ননি।
তুমি খাও-না সারা দিনই ॥

২৭

খোকোমণি দুধের ফেনি ডাবলোর ঘি।
খোকোর বিয়ের সময় করব আমি কী॥
সাত মাগী দাসী দেব পায়ে তেল দিতে।
সাত মিন্‌সে কাহার দেব দুলান দুলাতে॥
সরু ধানের চিঁড়ে দেব নাগর খেলাতে।
রসকরা নাড়ু দেব শাশুড়ি ভুলাতে॥

২৮

খোকো আমাদের সোনা
চার পুখুরের কোণা।
বাড়িতে সেকরা ডেকে মোহর কেটে
গড়িয়ে দেব দানা।
তোমরা কেউ কোরো না মানা॥

২৯

খোকো আমাদের লক্ষ্মী।
গলায় দেব তক্তি॥
কাঁকালে দেব হেলে।
পাক দিয়ে দিয়ে নিয়ে বেড়াব আমাদের ছেলে॥*

৩০

ধন ধন ধনিয়ে কাপড় দেব বুনিয়ে।
তাতে দেব হীরের টোপ।
ফেটে মরবে পাড়ার লোক॥

৩১

আলতানুড়ি গাছের গুঁড়ি জোড়-পুতুলের বিয়ে।
এত টাকা নিলে বাবা দূরে দিলে বিয়ে।
এখন কেন কান্‌ছ বাবা গামছা মুড়ি দিয়ে॥

---

* পাঠান্তর: হিল্লা দিয়ে বেড়াবে যেন বড়োমানুষের ছেলে।

আগে কাঁদে মা বাপ, পাছে কাঁদে পর।
পাড়াপড়সি নিয়ে গেল শ্বশুরদের ঘর ॥
শ্বশুরদের ঘরখানি বেতের ছাউনি।
তাতে বসে পান খান দুর্গা ভবানী ॥
হেঁই দুর্গা, হেঁই দুর্গা, তোমার মেয়ের বিয়ে।
তোমার মেয়ের বিয়ে দাও ফুলের মালা দিয়ে ॥
ফুলের মালা গোঁদের ডালা কোন্ সোহাগির বউ।
হীরেদাদার মড়্মড়ে থান, ঠাকুরদাদার বউ ॥
এক বাড়িতে দই দিব্য এক বাড়িতে চিঁড়ে
এমন ক'রে ভোজন কোরো গোক্ষুনাথের কিরে ॥

৩২

হ্যাদেরে কলমি লতা
এতকাল ছিলে কোথা ॥
এতকাল ছিলাম বনে।
বনেতে বাগদি ম'ল, আমারে যেতে হল ॥
তুমি নেও কলসী কাঁকে, আমি নিই বন্দু হাতে।
চলো যাই রাজপথে— ছেলের মা গয়না গাঁথে ॥
ছেলেটি তুড়ুক নাচে ॥

৩৩

খোকা যাবে নায়ে, রোদ লাগিবে গায়ে।
লক্ষটাকার মল্মলি থান সোনার চাদর গায়ে ॥
তাতে নাল গোলাপের ফুল।
যত বাঙালের মেয়ে দেখে ব্যাকুল ॥
সয়দাবাদের ময়দা, কাশিমবাজারের ঘি।
একটু বিলম্ব করো, খোকাকে লুচি ভেজে দি ॥*

---

* পাঠান্তর : উলোর ভুঁয়ের ময়দা রে সয়দাবাদের ঘি।
শান্তিপুরের কড়াই এনে নুচি ভেজে দি ॥

৩৪

স্থড়্‌স্থড়ুনি গুড়্‌গুড়ুনি নদী এল বান।
শিবুঠাকুর বিয়ে কল্লেন, তিন কন্যে দান॥
এক কন্যে রাঁধেন বাড়েন, এক কন্যে খান।
এক কন্যে না পেয়ে বাপের বাড়ি যান॥
বাঁপেদের তেল আমলা, মালীদের ফুল—
এমন ক'রে চুল বাঁধব হাজার টাকা মূল॥
হাজারে বাজারে পড়ে পেলাম খাঁড়া।
সেই খাঁড়া দিয়ে কাটলাম নাল কচুর দাঁটা॥

৩৫

খোকাবাবু চৌধুরী
গাঁ পেয়েছে আগুড়ি।
মাছ পেয়েছে পবা॥
আমার খোকামণির বউ ডাকছে।
ভাত খাওসে বাবা॥

৩৬

একবার নাচো চাঁদের কোণা।
আমি মুরলী বাঁধিয়ে দেব যত লাগে সোনা।
আবার তোমার নাচন আমি জানি, জানে না ব্রজাঙ্গনা॥

৩৭

শিব নাচে, ব্রহ্মা নাচে, আর নাচে ইন্দ্র।
গোকুলে গোয়ালা নাচে পাইয়ে গোবিন্দ॥
ক্ষীর-খিরসে ক্ষীরের নাড়ু, মর্তমানের কলা।
লুটিয়ে লুটিয়ে খায় যত গোপের বালা॥
নন্দের মন্দিরে গোয়ালা এল ধেয়ে।
তাদের হাতে নড়ি, কাঁধে ভাঁড়, নাচে থেয়ে থেয়ে॥

৩৮

খোকা নাচে কোন্‌খানে।
শতদলের মাঝখানে॥
সেখানে খোকা চুল ঝাড়ে—
থোকা থোকা ফুল পড়ে।
তাই নিয়ে খোকা খেলা করে॥

৩৯

অন্নপূর্ণা দুধের সর।
কাল যাব লো পরের ঘর॥
পরের বেটা মার্‌লে চড়।
কানতে কানতে খুড়োর ঘর।
খুড়ো দিলে বুড়ো বর॥
হেঁই খুড়ো তোর পায়ে ধরি
রেখে আয় গে মায়ের বাড়ি॥
মায়ে দিল সরু শাঁখা
বাপে দিল শাড়ি।
ঝপ্‌ ক'রে মা বিদেয় কর্‌—
রথ আসছে বাড়ি॥
আগে আয় রে চৌপল—
পিছে যায় রে ডুলি।
দাঁড়া রে কাহার মিন্‌সে
মাকে স্থির করি॥
মা বড়ো নির্‌বুদ্ধি কেঁদে কেন মর।
আপ্‌নি ভাবিয়ে দেখো কার ঘর কর॥

৪০

খোকা নাচে বুকের মাঝে।
নাক নিয়ে গেল বোয়াল মাছে॥
ওরে বোয়াল ফিরে আয়।
খোকার নাচন দেখে যা॥

৪১

মাসি পিসি বনকাপাসি, বনের মধ্যে টিয়ে।
মাসি গিয়েছে বৃন্দাবন দেখে আসি গিয়ে॥
কিসের মাসি, কিসের পিসি, কিসের বৃন্দাবন।
আজ হতে জানলাম মা বড়ো ধন॥
মাকে দিলাম শাঁখা শাড়ি, বাপকে দিলাম নীলে ঘোড়া।
ভাইয়ের দিলাম বিয়ে॥
কলসীতে তেল নেইকো, কিবা সাধের বিয়ে।
কলসীতে তেল নেইকো, নাচব থিয়ে থিয়ে॥

৪২

মাসি পিসি বনকাপাসি, বনের মধ্যে ঘর।
কখনো বললি নে মাসি কড়ার নাড়ু ধর্॥

৪৩

খোকো মানিক ধন।
বাড়ি-কাছে ফুলের বাগান তাতে বৃন্দাবন॥

৪৪

কিসের লেগে কাঁদ খোকো কিসের লেগে কাঁদ।
কিবা নেই আমার ঘরে।
আমি সোনার বাঁশি বাঁধিয়ে দেব
মুক্তা থরে থরে॥

৪৫

ওরে আমার সোনা
এতখানি রাতে কেন বেহন-ধান ভানা।
বাড়িতে মানুষ এসেছে তিনজনা।
বাম মাছ রেঁধেলি শোলমাছের পোনা॥

৪৬

কে ধরেছে, কে মেরেছে, কে দিয়েছে গাল।
খোকার গুণের বালাই নিয়ে মরে যেন সে কাল॥

৪৭

কাজল বলে আজল আমি রাঙামুখে যাই—
কালো মুখে গেলে আমার হতমান হয় ॥

৪৮

খোকো আমার কী দিয়ে ভাত খাবে।
নদীর কূলে চিংড়িমাছ বাড়ির বেগুন দিয়ে ॥

৪৯

খোকো যাবে রথে চড়ে, বেঙ হবে সারথি।
মাটির পুতুল নটর-পটর, পিঁপড়ে ধরে ছাতি।
ছাতির উপর কোম্পানি কোন্ সাহেবের ধন তুমি ॥

৫০

খোকো যাবে মাছ ধরিতে গায়ে নাগিবে কাদা।
কলুবাড়ি গিয়ে তেল নেও গে, দাম দেবে তোমার দাদা ॥

৫১

খোকো যাবে মাছ ধরিতে ক্ষীরনদীর বিল।
মাছ নয়, গুগুলির পেছে উড়ছে দুটো চিল ॥

৫২

খোকো যাবে মোষ চরাতে, খেয়ে যাবে কী।
আমার   শিকের উপর গমের রুটি তবলা-ভরা ঘি ॥

৫৩

খোকো ঘুমো ঘুমো।
তালতলাতে বাঘ ডাকছে দারুণ হুমো ॥

৫৪

ঘুমতা ঘুমায় ঘুমতা ঘুমায় গাছের বাকলা।
ষষ্ঠীতলায় ঘুম যায় মস্ত হাতি ঘোড়া ॥
ছাইগাদায় ঘুম যায় খেঁকি কুকুর।
খাটপালঙ্কে ঘুম যায় ষষ্ঠীঠাকুর।
আমার কোলে ঘুম যায় খোকোমণি ॥

৫৫

আতা গাছে তোতা পাখি, দালিম গাছে মউ।
কথা কও না কেন বউ ?—
কথা কব কী ছলে ?
কথা কইতে গা জ্বলে ॥

৫৬

ও পারে তিল গাছটি
তিল ঝুর ঝুর করে।
তারি তলায় মা আমার
লক্ষ্মী প্রদীপ জ্বালে ॥
মা আমার জটাধারী
ঘর নিকুচ্ছেন।
বাবা আমার বুড়োশিব
নৌকা সাজাচ্ছেন ॥
ভাই আমার রাজ্যেশ্বর
ঘড়া ডুবাচ্ছেন।
ঐ আসছে প্যাখ্‌না বিবি
প্যাক্ প্যাক্ প্যাক্
ও দাদা দেখ্ দেখ্ দেখ্ ॥

৫৭

খোকো আমার ধন ছেলে
পথে বসে বসে কান্‌ছিলে ॥
রাঙা গায়ে ধুলো মাখছিলে
মা ব'লে ধন ডাকছিলে ॥

৫৮

খোকা খোকা ডাক পাড়ি।
খোকা গিয়েছে কার বাড়ি ॥
আন্ গো তোরা লাল ছড়ি।
খোকাকে মেরে খুন করি ॥

৫৯

ঘুমপাড়ানি মাসি পিসি আমাদের বাড়ি যেয়ো ।
খাট নেই, পালঙ্গ নেই, খোকার চোখে বোসো ॥
খোকার মা বাড়ি নেই, শুয়ে ঘুম যেয়ো ।
মাচার নীচে দুধ আছে, টেনেটুনে খেয়ো ॥
নিশির কাপড় খসিয়ে দেব, বাঘের নাচন চেয়ো ।
বাটা ভরে পান দেব, দুয়োরে বসে খেয়ো ।
খিড়কি দুয়োর কেটে দেব, ফুড়ুৎ ফুড়ুৎ যেয়ো ॥

৬০

খুকিমণি দুধের ফেনি বও গাছের মউ ।
হাড়ি ডুগ্‌ডুগানি উঠান-ঝাড়নি মণ্ডা-খেকোর বউ ॥

৬১

নিদ পাড়ে, নিদ পাড়ে গাছের পাতাড়ি ।
ষষ্ঠীতলায় নিদ পাড়ে বুড়ো মাথারি ॥
খেড়ো ঘরে নিদ পাড়ে কালা কুকুর ।
আমাদের বাড়ি নিদ পাড়ে খোকা ঠাকুর ॥

৬২

হরম বিবির খড়ম পায় ।
লাল বিবির জুতো পায় ॥
চল্ লো বিবি ঢাকা যাই
ঢাকা গিয়ে ফল খাই ।
সে ফলের বোঁটা নাই ॥

৬৩

ঢাকিরা ঢাক বাজায় খালে আর বিলে ।
সুন্দরীরে বিয়া দিলাম ডাকাতের মেলে ॥
ডাকাত আলো মা ।
পাট কাপড় দিয়ে বেড়ে নিলে
দেখতে দিলে না ॥
আগে যদি জানতাম   ডুলি ধরে কানতাম ॥

৬৪

ইট্টা কমলের মা লো ভিটা ছেড়ে দে।
তোর ছাওয়ালের বিয়া, বাদ্য এনে দে॥
ছোটো বেলায় খেলাইছিলাম ঘুটি মুছি দিয়া।
মা গালাইছিলেন খুব্‌রি বলিয়া॥
এখন কেন কাঁদো মা গো ডুলির খুরা ধরে।
পয়ের পুতে নিয়ে যাবে ডুম্‌ডুমি বাজিয়ে॥

৬৫

কে রে, কে রে, কে রে!
তপ্ত দুধে চিনির পানা
মণ্ডা ফেলে দে রে॥

৬৬

আয় রে পাখি টিয়ে!
খোকা আমাদের পান খেয়েছে
নজর বাঁধা দিয়ে॥

৬৭

আয় রে পাখি লটকুনা!
ভেজে দিব তোরে বর-বটনা॥
খাবি আর কল্‌কলাবি।
খোকাকে নিয়ে ঘুম পাড়াবি॥

৬৮

ষষ্ঠী বাছা পানের গোছা,
তুলে নাড়া রে।
যে আবাগী দেখতে নারে
পাড়া ছেড়ে যা রে॥

৬৯

ধুলায় ধূসর নন্দকিশোর,
ধুলা মেখেছে গায়।
ধুলা ঝেড়ে কোলে করো
সোনার জাদুরায়॥

৭০

খোকা আমাদের কই—
জলে ভাসে খই।
শুকোলো বাটার পান
অম্বল হল দই॥

৭১

খোকো খোকো ডাক পাড়ি।
খোকো বলে মা শাক তুলি॥
মরুক মরুক শাক তোলা।
খোকো খাবে দুধকলা॥

৭২

আমার খোকো যাবে গাই চরাতে
গাইয়ের নাম হাসি।
আমি সোনা দিয়ে বাঁধিয়ে দেব
মোহন-চূড়া বাঁশি॥

৭৩

খোকোর আমার নিদন্তের হাসি
আমি বড়োই ভালোবাসি॥

৭৪

খোকো যাবে নায়ে
লাল জুতুয়া পায়ে।
পাঁচ-শো টাকার মল্‌মলি থান
সোনার চাদর গায়ে॥
তোমরা কে বলিবে কালো।
পাটনা থেকে হলুদ এনে
গা ক'রে দিব আলো॥

৭৫

খোকো ঘুমালে দিব দান
পাব ফুলের ডালি।

কোন্ ঘাটে ফুল তুলেছে
ওরে বনমালী।
চাঁদমুখেতে রোদ লেগেছে,
তুলে ধরো ডালি॥
খোকো আমাদের ধন
বাড়িতে নটের বন।
বাহির-বাড়ি ঘর করেছি,
সোনার সিংহাসন॥

৭৬

আয় ঘুম আয় কলাবাগান দিয়ে—
হৈঁড়ে-পানা মেঘ করেছে।
লখার মা নথ পরেছে কপাল ফুটো ক'রে।
আমানি খেতে দাঁত ভেঙেছে।
সিঁতুর পরবে কিসে॥

৭৭

খোকোমণির বিয়ে দেব হটমালার দেশে।
তারা গাই বলদে চষে।
তারা হীরেয় দাঁত ঘষে।
রুই মাছ পালঙের শাক ভারে ভারে আসে॥
খোকোর দিদি কোণায় বসে বাছে।
কেউ ছুটি চাইতে গেলে, বলে, আর কি আমার আছে॥

৭৮

এত টাকা নিলে বাবা ছাঁদ্‌লাতলায় বসে।
এখন কেন কাঁদ বাবা গামছা মুখে দিয়ে॥
আমরা যার পরের ঘরে পর-অধীন হয়ে।
পরের বেটী মুখ করবে মুখ নাড়া দিয়ে।
দুই চক্ষের জল পড়বে বসুধারা দিয়ে॥

৭৯

ও পারে তুটো শিয়াল চন্দন মেখেছে।
কে দেখেছে, কে দেখেছে, দাদা দেখেছে॥

দাদার হাতের লাল নাঠিখান ফেলে মেরেছে।
দুই দিকে দুই কাৎলা মাছ ভেসে উঠেছে ॥
একটা নিলে কিঁয়ের মা একটা নিলে কিঁয়ে।
ঢোকুম্ কুম্ বাজনা বাজে, অকার মার বিয়ে ॥

৮০

ওই আসছে খোঁড়া জামাই ডিং ডিং বাজিয়ে।
ক্ষীরের হাঁড়িতে দই প'ল, ছাই খাক্ সে ॥
হাঁড়ায় আছে কাৎলা মাছ, ধরে আন্ গে।
দুই দিকে দুই কাৎলা মাছ ভেসে উঠেছে ॥
একটি নিলেন গুরুঠাকুর একটি নিলে টিয়ে।
টিয়ের মার বিয়ে লাল গামছা দিয়ে ॥
লাল গামছায় হল নাকো, তসর এনে দে।
তসর করে মসর-মসর, শাড়ি এনে দে।
শাড়ির ভারে উঠতে নারি, শালারা কাঁদে ॥

৮১

আলুর পাতায় ছালুরে ভাই ভেল্লা পাতায় দই।
সকল জামাই এল রে আমার খোঁড়া জামাই কই ॥
ওই আসছে খোঁড়া জামাই টুঙটুঙি বাজিয়ে।
ভাঙা ঘরে শুতে দিলাম ইঁদুরে নিল কান।
কেঁদো না কেঁদো না জামাই গোরু দিব দান।
সেই গোরুটার নাম থুইয়ো পুণ্যবতীর চাঁদ ॥

মাঘ ১৩০১, কার্তিক ১৩০২

৬১-৬৪ সংখ্যক ছড়া কোনো বিক্রমপুরনিবাসী ভদ্রগৃহস্থ হইতে সংগৃহীত।

কবি-সংগীত

বাংলার প্রাচীন কাব্যসাহিত্য এবং আধুনিক কাব্যসাহিত্যের মাঝখানে কবিওয়ালাদের গান। ইহা এক নূতন সামগ্রী এবং অধিকাংশ নূতন পদার্থের ন্যায় ইহার পরমায়ু অতিশয় স্বল্প। একদিন হঠাৎ গোধূলির সময়ে যেমন পতঙ্গে আকাশ ছাইয়া যায়, মধ্যাহ্নের আলোকেও তাহাদিগকে দেখা যায় না এবং অন্ধকার ঘনীভূত হইবার পূর্বেই তাহারা অদৃশ্য হইয়া যায়, এই কবির গানও সেইরূপ এক সময়ে বঙ্গসাহিত্যের স্বল্পক্ষণস্থায়ী গোধূলি-আকাশে অকস্মাৎ দেখা দিয়াছিল— তৎপূর্বেও তাহাদের কোনো পরিচয় ছিল না, এখনও তাহাদের কোনো সাড়াশব্দ পাওয়া যায় না।

গীতিকবিতা বাংলাদেশে বহুকাল হইতে চলিয়া আসিতেছে এবং গীতিকবিতাই বঙ্গসাহিত্যের প্রধান গৌরবস্থল। বৈষ্ণব কবিদের পদাবলী বসন্তকালের অপর্যাপ্ত পুষ্পমঞ্জরীর মতো; যেমন তাহার ভাবের সৌরভ তেমনি তাহার গঠনের সৌন্দর্য। রাজসভাকবি রায়গুণাকরের অন্নদামঙ্গল-গান রাজকণ্ঠের মণিমালার মতো, যেমন তাহার উজ্জ্বলতা তেমনি তাহার কারুকার্য। আমাদের বর্তমান সমালোচ্য এই 'কবির গান'গুলিও গান, কিন্তু ইহাদের মধ্যে সেই ভাবের গাঢ়তা এবং গঠনের পারিপাট্য নাই।

না থাকিবার কিছু কারণও আছে। পূর্বকালের গানগুলি, হয় দেবতার সম্মুখে নয় রাজার সম্মুখে গীত হইত— সুতরাং স্বতই কবির আদর্শ অত্যন্ত দুরূহ ছিল। সেইজন্য রচনার কোনো অংশেই অবহেলার লক্ষণ ছিল না, ভাব ভাষা ছন্দ রাগিণী সকলেরই মধ্যে সৌন্দর্য এবং নৈপুণ্য ছিল। তখন কবির রচনা করিবার এবং শ্রোতৃগণের শ্রবণ করিবার অব্যাহত অবসর ছিল; তখন গুণীসভায় গুণাকর কবির গুণপনা-প্রকাশ সার্থক হইত।

কিন্তু ইংরাজের নূতনসৃষ্ট রাজধানীতে পুরাতন রাজসভা ছিল না, পুরাতন আদর্শ ছিল না। তখন কবির আশ্রয়দাতা রাজা হইল সর্বসাধারণ-নামক এক অপরিণত স্থূলায়তন ব্যক্তি, এবং সেই হঠাৎ-রাজার সভার উপযুক্ত গান হইল কবির দলের গান। তখন যথার্থ সাহিত্যরস-আলোচনার অবসর যোগ্যতা এবং ইচ্ছা কয়জনের ছিল? তখন নূতন রাজধানীর নূতন-সমৃদ্ধি-শালী কর্মশ্রান্ত বণিক্‌সম্প্রদায় সন্ধ্যাবেলায় বৈঠকে বসিয়া দুই দণ্ড আমোদের উত্তেজনা চাহিত, তাহারা সাহিত্যরস চাহিত না।

কবির দল তাহাদের সেই অভাব পূর্ণ করিতে আসরে অবতীর্ণ হইল। তাহারা পূর্ববর্তী গুণীদের গানে অনেক পরিমাণে জল এবং কিঞ্চিৎ পরিমাণে চটক মিশাইয়া,

তাহাদের ছন্দোবন্ধ সৌন্দর্য সমস্ত ভাঙিয়া নিতান্ত সুলভ করিয়া দিয়া, অত্যন্ত লঘু সুরে উচ্চৈঃস্বরে চারিজোড়া ঢোল ও চারিখানি কাঁসি -সহযোগে সদলে সবলে চীৎকার করিয়া আকাশ বিদীর্ণ করিতে লাগিল। কেবল গান শুনিবার এবং ভাবরস সম্ভোগ করিবার যে সুখ তাহাতেই তখনকার সভ্যগণ সন্তুষ্ট ছিলেন না, তাহার মধ্যে লড়াই এবং হার-জিতের উত্তেজনা থাকা আবশ্যক ছিল। সরস্বতীর বীণার তারেও ঝন্ ঝন্ শব্দে ঝংকার দিতে হইবে, আবার বীণার কাষ্ঠদণ্ড লইয়াও ঠক্ ঠক্ শব্দে লাঠি খেলিতে হইবে। নূতন হঠাৎ-রাজার মনোরঞ্জনার্থে এই এক অপূর্ব নূতন ব্যাপারের সৃষ্টি হইল। প্রথমে নিয়ম ছিল, দুই প্রতিপক্ষদল পূর্ব হইতে পরস্পরকে জিজ্ঞাসা করিয়া উত্তর-প্রত্যুত্তর লিখিয়া আনিতেন; অবশেষে তাহাতেও তৃপ্তি হইল না, আসরে বসিয়া মুখে মুখেই বাগযুদ্ধ চলিতে লাগিল। এরূপ অবস্থায় যে কেবল প্রতিপক্ষকে আহত করা হয় তাহা নহে, ভাষা ভাব ছন্দ সমস্তই ছারখার হইতে থাকে। শ্রোতারাও বেশি কিছু প্রত্যাশা করে না— কথার কৌশল, অনুপ্রাসের ছটা এবং উপস্থিতমত জবাবেই সভা জমিয়া উঠে এবং বাহবা উচ্ছ্বসিত হইতে থাকে। তাহার উপরে আবার চারজোড়া ঢোল, চারখানা কাঁসি এবং সম্মিলিত কণ্ঠের প্রাণপণ চীৎকার— বিজনবিলাসিনী সরস্বতী এমন সভায় অধিকক্ষণ টিঁকিতে পারেন না।

সৌন্দর্যের সরলতা যাহাদের দৃষ্টি আকর্ষণ করে না, ভাবের গভীরতায় যাহাদের নিমগ্ন হইবার অবসর নাই, ঘন ঘন অনুপ্রাসে অতি শীঘ্রই তাহাদের মনকে উত্তেজিত করিয়া দেয়। সংগীত যখন বর্বর অবস্থায় থাকে তখন তাহাতে রাগরাগিণীর যতই অভাব থাক্, তালপ্রয়োগের খচমচ কোলাহল যথেষ্ট থাকে। সুরের অপেক্ষা সেই ঘন ঘন সশব্দ আঘাতে অশিক্ষিত চিত্ত সহজে মাতিয়া উঠে। এক শ্রেণীর কবিতায় অনুপ্রাস সেইরূপ ক্ষণিক ত্বরিত সহজ উত্তেজনার উদ্রেক করে। সাধারণ লোকের কর্ণ অতি শীঘ্র আকর্ষণ করিবার এমন সুলভ উপায় অল্পই আছে। অনুপ্রাস যখন ভাব ভাষা ও ছন্দের অনুগামী হয় তখন তাহাতে কাব্যের সৌন্দর্য বৃদ্ধি করে, কিন্তু সে সকলকে ছাড়াইয়া ছাপাইয়া উঠিয়া যখন মূঢ় লোকের বাহবা লইবার জন্য অগ্রসর হয় তখন তদ্দ্বারা সমস্ত কবিতা ইতরতা প্রাপ্ত হয়।

কবিদলের গানে অনেক স্থলে অনুপ্রাস, ভাব ভাষা এমন-কি ব্যাকরণকে ঠেলিয়া ফেলিয়া শ্রোতাদের নিকট প্রগল্‌ভতা প্রকাশ করিতে অগ্রসর হয়। অথচ তাহার যথার্থ কোনো নৈপুণ্য নাই; কারণ, তাহাকে ছন্দোবন্ধ অথবা কোনো নিয়ম রক্ষা করিয়াই চলিতে হয় না। কিন্তু যে শ্রোতা কেবল ক্ষণিক আমোদে মাতিয়া উঠিতে চাহে, সে এত বিচার করে না এবং যাহাতে বিচার আবশ্যক এমন

দ্বিনিমও চাহে না।

গেল গেল কুল কুল, যাক কুল—
তাহে নই আকুল।
লয়েছি যাহার কূল সে আমারে প্রতিকূল ॥
যদি কুলকুণ্ডলিনী অনুকূলা হন আমায়
অকূলের তরী কূল পাব পুনরায় ॥
এখন ব্যাকুল হয়ে কি দুকূল হারাব সই।
তাহে বিপক্ষ হাসিবে যত রিপুচয় ॥

পাঠকেরা দেখিতেছেন, উপরি-উদ্‌ধৃত গীতাংশে এক কুল শব্দের কূল পাওয়া দুষ্কর হইয়াছে। কিন্তু ইহাতে কোনো গুণপনা নাই; কারণ, উহার অধিকাংশই একই শব্দের পুনরাবৃত্তিমাত্র। কিন্তু শ্রোতৃগণের কোনো বিচার নাই, তাঁহারা অত্যন্ত সুলভ চাতুরীতে মুগ্ধ হইতে প্রস্তুত আছেন। এমন-কি, যদি অনুপ্রাসছটার খাতিরে কবি ব্যাকরণ এবং শব্দশাস্ত্র সম্পূর্ণ লঙ্ঘন করেন তাহাতেও কাহারও আপত্তি নাই। দৃষ্টান্ত—

একে নবীন বয়স, তাতে সুসভ্য,
কাব্যরসে রসিকে।
মাধুর্য গাম্ভীর্য, তাতে 'দাম্ভীর্য' নাই,
আর আর বউ যেমন ধারা ব্যাপিকে ॥
অধৈর্য হেরে তোরে স্বজনী, ধৈর্য ধরা নাহি যায়।
যদি সিদ্ধ হয় সেই কার্য করব সাহায্য,
বলি, তাই বলে যা আমায় ॥

একে বাংলা শব্দের কোনো ভার নাই, ইংরাজি প্রথামত তাহাতে অ্যাক্‌সেণ্ট্‌ নাই, সংস্কৃত প্রথামত তাহাতে হ্রস্ব-দীর্ঘ রক্ষা হয় না, তাহাতে আবার সমালোচ্য কবির গানে সুনিয়মিত ছন্দের বন্ধন না থাকাতে এই-সমস্ত অযত্নকৃত রচনাগুলিকে শ্রোতার মনে মুদ্রিত করিয়া দিবার জন্য ঘন ঘন অনুপ্রাসের বিশেষ আবশ্যক হয়। সোজা দেয়ালের উপর লতা উঠাইতে গেলে যেমন মাঝে মাঝে পেরেক মারিয়া তাহার অবলম্বন সৃষ্টি করিয়া যাইতে হয়, এই অনুপ্রাসগুলিও সেইরূপ ঘন ঘন শ্রোতাদের মনে পেরেক মারিয়া যাওয়া; অনেক নির্জীব রচনাও এই কৃত্রিম উপায়ে অতি দ্রুতবেগে মনোযোগ আচ্ছন্ন করিয়া বসে। বাংলা পাঁচালিতেও এই কারণেই এত অনুপ্রাসের ঘটা।

উপস্থিতমত সাধারণের মনোরঞ্জন করিবার ভার লইয়া কবিদলের গান— ছন্দ

এবং ভাষার বিশুদ্ধি ও নৈপুণ্য বিসর্জন দিয়া কেবল সুলভ অনুপ্রাস ও ঝুঁটা অলংকার লইয়া কাজ সারিয়া দিয়াছে ; ভাবের কবিত্ব সম্বন্ধেও তাহার মধ্যে বিশেষ উৎকর্ষ দেখা যায় না। পূর্ববর্তী শাক্ত এবং বৈষ্ণব মহাজনদিগের ভাবগুলিকে অত্যন্ত তরল এবং ফিকা করিয়া কবিগণ শহরের শ্রোতাদিগকে সুলভ মূল্যে যোগাইয়াছেন। তাঁহাদের যাহা সংযত ছিল এখানে তাহা শিথিল এবং বিকীর্ণ। তাঁহাদের কুঞ্জবনে যাহা পুষ্প-আকারে প্রফুল্ল এখানে তাহা বাসি ব্যঞ্জন-আকারে সম্মিশ্রিত।

অনেক জিনিস আছে যাহাকে স্বস্থান হইতে বিচ্যুত করিলে তাহা বিকৃত এবং দূষণীয় হইয়া উঠে। কবির গানেও সেইরূপ অনেক ভাব তাহার যথাস্থান হইতে পরিভ্রষ্ট হইয়া কলুষিত হইয়া উঠিয়াছে। এ কথা স্বীকার করিতে হইবে যে, বৈষ্ণব কবিদের পদাবলীর মধ্যে এমন অংশ আছে যাহা নির্মল নহে, কিন্তু সমগ্রের মধ্যে তাহা শোভা পাইয়া গিয়াছে। কবিওয়ালা সেইটিকে তাহার সজীব আশ্রয় হইতে, তাহার সৌন্দর্যপরিবেষ্টন হইতে, বিচ্ছিন্ন করিয়া ইতর ভাষা এবং শিথিল ছন্দ -সহযোগে স্বতন্ত্রভাবে আমাদের সম্মুখে ধরিলে তাহা গলিত পদার্থের ন্যায় কদর্য মূর্তি ধারণ করে।

বৈষ্ণব কাব্যে প্রেমের নানা বৈচিত্র্যের মধ্যে রাধার খণ্ডিতা অবস্থার বর্ণনা আছে। আধ্যাত্মিক অর্থে ইহার কোনো বিশেষ গৌরব থাকিতে পারে, কিন্তু সাহিত্য হিসাবে শ্রীকৃষ্ণের এই কামুক ছলনার দ্বারা কৃষ্ণরাধার প্রেমকাব্যের সৌন্দর্যও খণ্ডিত হইয়াছে তাহাতে সন্দেহ নাই। রাধিকার এই অবমাননায় কাব্যশ্রীও অবমানিত হইয়াছে।

কিন্তু প্রচুর সৌন্দর্যরাশির মধ্যে এ-সকল বিকৃতি আমরা চোখ মেলিয়া দেখি না— সমগ্রের সৌন্দর্যপ্রভাবে তাহার দূষণীয়তা অনেকটা দূর হইয়া যায়। লৌকিক অর্থে ধরিতে গেলে বৈষ্ণব কাব্যে প্রেমের আদর্শ অনেক স্থলে স্খলিত হইয়াছে, তথাপি সমগ্র পাঠের পর যাহার মনে একটা সুন্দর এবং উন্নত ভাবের সৃষ্টি না হয়, সে হয় সমস্তটা ভালো করিয়া পড়ে নাই নয় সে যথার্থ কাব্যরসের রসিক নহে।

কিন্তু আমাদের কবিওয়ালারা বৈষ্ণব কাব্যের সৌন্দর্য এবং গভীরতা নিজেদের এবং শ্রোতাদের আয়ত্তের অতীত জানিয়া প্রধানত যে অংশ নির্বাচিত করিয়া লইয়াছেন তাহা অতি অযোগ্য। কলঙ্ক এবং ছলনা ইহাই কবিওয়ালাদের গানের প্রধান বিষয়। বারম্বার রাধিকা এবং রাধিকার সখীগণ কুব্জাকে অথবা অপরাকে লক্ষ করিয়া তীব্র সরস পরিহাসে শ্যামকে গঞ্জনা করিতেছেন। তাঁহাদের আরও একটি রচনার বিষয় আছে, স্ত্রী-পক্ষ এবং পুরুষ-পক্ষের পরস্পরের প্রতি অবিশ্বাস-

প্রকাশ-পূর্বক দোষারোপ করা ; সেই শখের কলহ শুনিতে শুনিতে ধিক্‌কার জন্মে।

যাহাদের প্রকৃত আত্মসম্মানজ্ঞান দৃঢ় তাহারা সর্বদা অভিমান প্রকাশ করিতে অবজ্ঞা করিয়া থাকে। তাহাদের মানে আঘাত লাগিলে, হয় তাহার স্পষ্টরূপে তাহার প্রতিকার করে নয় তাহা নিঃশব্দে উপেক্ষা করিয়া যায়। প্রিয়জনের নিকট হইতে প্রেমে আঘাত লাগিলে, হয় তাহা গোপনে বহন করে নয় সাক্ষাৎভাবে সম্পূর্ণরূপে তাহায় মীমাংসা করিয়া লয়। আমাদের দেশে ইহা সর্বদাই দেখিতে পাওয়া যায়, পরাধীনতা যাহার অবলম্বন সেই অভিমানী, যে এক দিকে ভিক্ষুক তাহার অপর দিকে অভিমানের অন্ত নাই, যে সর্ববিষয়ে অক্ষম সে কথায় কথায় অভিমান প্রকাশ করিয়া থাকে। এই অভিমান জিনিসটি বাঙালি-প্রকৃতির মজ্জাগত নির্লজ্জ দুর্বলতার পরিচায়ক।

দুর্বলতা স্থলবিশেষে এবং পরিমাণবিশেষে সুন্দর লাগে। স্বল্প উপলক্ষে অভিমান কখনো কখনো স্ত্রীলোকদিগকে শোভা পায়। যতক্ষণ নায়কের প্রেমের প্রতি নায়িকার যথার্থ দাবি থাকে ততক্ষণ মাঝে মাঝে ক্রীড়াচ্ছলে অথবা স্বল্প অপরাধের দণ্ডচ্ছলে পুরুষের প্রেমাবেগকে কিয়ৎকালের জন্য প্রতিহত করিলে সে অভিমানের একটা মাধুর্য দেখা যায়। কিন্তু গুরুতর অপরাধ অথবা বিশ্বাসঘাতের দ্বারা নায়ক যখন সেই প্রেমের মূলেই কুঠারাঘাত করে তখন যথারীতি অভিমান প্রকাশ করিতে বসিলে নিজের প্রতি একান্ত অবমাননা প্রকাশ করা হয় মাত্র, এইজন্য তাহাতে কোনো সৌন্দর্য নাই এবং তাহা কাব্যে স্থান পাইবার যোগ্য নহে।

দুর্ভাগ্যক্রমে আমাদের দেশে স্বামীকৃত সকল-প্রকার অসম্মাননা এবং অন্যায় স্ত্রীকে অগত্যা সহ্য এবং মার্জনা করিতেই হয়— কিঞ্চিৎ অশ্রুজলসিক্ত বক্রবাক্যবাণ অথবা কিয়ৎকাল অবগুণ্ঠনাবৃত বিমুখ মৌনাবস্থা ছাড়া আর কোনো অস্ত্র নাই। অতএব আমাদের সমাজে স্ত্রীলোকের সর্বদা অভিমান জিনিসটা সত্য সন্দেহ নাই। কিন্তু তাহা সর্বত্র সুন্দর নহে ইহাও নিশ্চয় ; কারণ, যাহাতে কাহারও অবিমিশ্র স্থায়ী হীনতা প্রকাশ করে তাহা কখনোই সুন্দর হইতে পারে না।

কবিদলের গানে রাধিকার যে অভিমান প্রকাশ হইয়াছে তাহা প্রায়শই এইরূপ অযোগ্য অভিমান।

> সাধ ক'রে করেছিলেম দুর্জয় মান,
> শ্যামের তায় হল অপমান।
> শ্যামকে সাধলেম না, ফিরে চাইলেম না,
> কথা কইলেম না রেখে মান॥

কৃষ্ণ সেই রাগের অনুরাগে, রাগে রাগে গো,
পড়ে পাছে চন্দ্রাবলীর নবরাগে।
ছিল পূর্বের যে পূর্বরাগ, আবার একি অপূর্ব রাগ,
পাছে রাগে শ্যাম রাধার আদর ভুলে যায়॥
যার মানের মানে আমায় মানে, সে না মানে
তবে কী করবে এ মানে।
মাধবের কত মান না হয় তার পরিমাণ,
মানিনী হয়েছি যার মানে॥
যে পক্ষে যখন বাড়ে অভিমান,
সেই পক্ষে রাখতে হয় সম্মান।
রাখতে শ্যামের মান, গেল গেল মান,
আমার কিসের মান-অপমান॥

এই কয়েক ছত্রের মধ্যে প্রেমের যেটুকু ইতিহাস যে ভাবে লিপিবদ্ধ হইয়াছে তাহাতে কৃষ্ণের উপরেও শ্রদ্ধা হয় না, রাধিকার উপরেও শ্রদ্ধা হয় না, এবং চন্দ্রাবলীর উপরেও অবজ্ঞার উদয় হয়।

কেবল নায়ক-নায়িকার অভিমান নহে, পিতা-মাতার প্রতি কন্যার অভিমানও কবিদলের গানে সর্বদাই দেখিতে পাওয়া যায়। গিরিরাজমহিষীর প্রতি উমার যে অভিমানকলহ তাহাতে পাঠকের বিরক্তি উদ্রেক করে না— তাহা সর্বত্রই সুমিষ্ট বোধ হয়। তাহার কারণ, মাতৃস্নেহে উমার যথার্থ অধিকার সন্দেহ নাই ; কন্যা ও মাতার মধ্যে এই-যে আঘাত ও প্রতিঘাত তাহাতে স্নেহসমুদ্র কেবল সুন্দরভাবে তরঙ্গিত হইয়া উঠে।

মাতা-কন্যা এবং নায়ক-নায়িকার মান-অভিমান যে কবি-দলের গানের প্রধান বিষয় তাহার একটা কারণ, বাঙালির প্রকৃতিতে অভিমানটা কিছু বেশি ; অর্থাৎ অন্যের প্রেমের প্রতি স্বভাবতই তাহার দাবি অত্যন্ত অধিক ; এমন-কি, সে প্রেম অপ্রমাণ হইয়া গেলেও ইনিয়া-বিনিয়া কাঁদিয়া রাগিয়া আপনার দাবি সে কিছুতেই ছাড়ে না। আর-একটা কারণ, এই মান-অভিমানে উত্তর-প্রত্যুত্তরের তীব্রতা এবং জয়পরাজয়ের উত্তেজনা রক্ষিত হয়। কবিওয়ালাদের গানে সাহিত্যরসের সৃষ্টি অপেক্ষা ক্ষণিক উত্তেজনা-উদ্রেকই প্রধান লক্ষ্য।

ধর্মভাবের উদ্দীপনাতেও নহে, রাজার সন্তোষের জন্যও নহে, কেবল সাধারণের অবসর-রঞ্জনের জন্য গান-রচনা বর্তমান বাংলায় কবিওয়ালারাই প্রথম প্রবর্তন করেন।

এখনো সাহিত্যের উপর সেই সাধারণেরই আধিপত্য, কিন্তু ইতিমধ্যে সাধারণের প্রকৃতি-পরিবর্তন হইয়াছে। এবং সেই পরিবর্তনের সঙ্গে সঙ্গে সাহিত্য গভীরতা লাভ করিয়াছে। তাহার সম্যক্ আলোচনা করিতে গেলে স্বতন্ত্র প্রবন্ধের অবতারণা করিতে হয়, অতএব এক্ষণে তাহার প্রয়োজন নাই।

কিন্তু সাধারণের যতই রুচির উৎকর্ষ ও শিক্ষার বিস্তার হউক-না কেন, তাহাদের আনন্দবিধানের জন্য স্থায়ী সাহিত্য, এবং আবশ্যকসাধন ও অবসররঞ্জনের জন্য ক্ষণিক সাহিত্যের প্রয়োজন চিরকালই থাকিবে। এখনকার দিনে খবরের কাগজ এবং নাট্যশালাগুলি শেষোক্ত প্রয়োজন সাধন করিতেছে। কবিদলের গানে যে-প্রকার উচ্চ আদর্শের শৈথিল্য এবং সুলভ অলংকারের বাহুল্য দেখা গিয়াছে, আধুনিক সংবাদপত্রে এবং অভিনয়ার্থে রচিত নাটকগুলিতেও কথঞ্চিৎ পরিবর্তিত আকারে তাহাই দেখা যায়। এই-সকল ক্ষণকালজাত ক্ষণস্থায়ী সাহিত্যে ভাষা ও ভাবের ইতরতা, সত্য এবং সাহিত্যনীতির ব্যভিচার, এবং সর্ববিষয়েই রূঢ়তা ও অসংযম দেখিতে পাওয়া যায়। অচিরকালেই সাধারণের এমন উন্নতি হইবে যে, তাহার অবসর-বিনোদনের মধ্যেও ভদ্রোচিত সংযম, গভীরতর সত্য এবং দুরূহতর আদর্শের প্রতিষ্ঠা দেখিতে পাইব তাহাতে কোনো সন্দেহ নাই।

আমরা সাধারণ এবং সমগ্র ভাবে কবির দলের গানের সমালোচনা করিয়াছি। স্থানে স্থানে সে-সকল গানের মধ্যে সৌন্দর্য এবং ভাবের উচ্চতাও আছে— কিন্তু মোটের উপর এই গানগুলির মধ্যে ক্ষণস্থায়িত্ব, রসের জলীয়তা এবং কাব্যকলার প্রতি অবহেলাই লক্ষিত হয়; এবং সেরূপ হইবার প্রধান কারণ, এই গানগুলি ক্ষণিক উত্তেজনার জন্য উপস্থিতমত রচিত।

তথাপি এই নষ্টপরমায়ু ‘কবি’র দলের গান আমাদের সাহিত্য এবং সমাজের ইতিহাসের একটি অঙ্গ, এবং ইংরাজ-রাজ্যের অভ্যুদয়ে যে আধুনিক সাহিত্য রাজসভা ত্যাগ করিয়া পৌরজনসভায় আতিথ্য গ্রহণ করিয়াছে এই গানগুলি তাহারই প্রথম পথপ্রদর্শক।

জ্যৈষ্ঠ ১৩০২

গ্রাম্যসাহিত্য

একদিন শ্রাবণের শেষে নৌকা করিয়া পাবনা রাজসাহির মধ্যে ভ্রমণ করিতেছিলাম। মাঠ ঘাট সমস্ত জলে ডুবিয়াছে। ছোটো ছোটো গ্রামগুলি জলচর জীবের ভাসমান কুলায়পুঞ্জের মতো মাঝে মাঝে জাগিয়া আছে। কূলের রেখা দেখা যায় না, শুধু জল ছলছল করিতেছে। ইহার মধ্যে যখন সূর্য অস্ত যাইবে এমন সময়ে দেখা গেল প্রায় দশ-বারো জন লোক একখানি ডিঙি বাহিয়া আসিতেছে। তাহারা সকলে মিলিয়া উচ্চকণ্ঠে এক গান ধরিয়াছে এবং দাঁড়ের পরিবর্তে এক-একখানি বাঁখারি দুই হাতে ধরিয়া গানের তালে তালে ঝোঁকে ঝোঁকে ঝপ্ ঝপ্ শব্দে জল ঠেলিয়া দ্রুতবেগে চলিয়াছে। গানের কথাগুলি শুনিবার জন্য কান পাতিলাম, অবশেষে বারম্বার আবৃত্তি শুনিয়া যে ধুয়াটি উদ্ধার করিলাম তাহা এই—

যুবতী, ক্যান্ বা কর মন ভারী।
পাবনা থ্যাহে আন্তে দেব ট্যাহা-দামের মোটরি॥

ভরা বর্ষার জলপ্লাবনের উপর যখন নিঃশব্দে সূর্য অস্ত যাইতেছে এ গানটি ঠিক তখনকার উপযুক্ত কি না সে সম্বন্ধে পাঠকমাত্রেরই সন্দেহ হইতে পারে, কিন্তু গানের এই দুটি চরণে সেই শৈবালবিকীর্ণ জলমরুর মাঝখান হইতে সমস্ত গ্রামগুলি যেন কথা কহিয়া উঠিল। দেখিলাম, এই গোয়ালঘরের পাশে, এই কুলগাছের ছায়ায়, এখানেও যুবতী মন-ভারী করিয়া থাকেন এবং তাঁহার রোষারুণ কুটিল কটাক্ষপাতে গ্রাম্য কবির কবিতা ছন্দে-বন্ধে সুরে-তালে মাঠে-ঘাটে জলে-স্থলে জাগিয়া উঠিতে থাকে।

জগতে যতপ্রকার দুর্বিপাক আছে যুবতীচিত্তের বিমুখতা তাহার মধ্যে অগ্রগণ্য; সেই দুর্গ্রহ-শান্তির জন্য কবিরা ছন্দোরচনা এবং প্রিয়প্রসাদবঞ্চিত হতভাগ্যগণ প্রাণপাত পর্যন্ত করিতে প্রস্তুত। কিন্তু যখন গানের মধ্যে শুনিলাম 'পাবনা থেকে আনি দিব টাকা-দামের মোটরি', তখন ক্ষণকালের জন্য মনের মধ্যে বড়ো একটা আশ্বাস অনুভব করা গেল। মোটরি পদার্থটি কী তাহা ঠিক জানি না, কিন্তু তাহার মূল্য যে এক টাকার বেশি নহে কবি তাহাতে সন্দেহ রাখেন নাই। জগতের এক প্রান্তে পাবনা জিলায় যে এমন একটা স্থান আছে যেখানে প্রতিকূল প্রণয়িনীর জন্য অসাধ্যসাধন করিতে হয় না, পাবনা অপেক্ষা দুর্গম স্থানে যাইতে এবং 'মোটরি' অপেক্ষা দুর্লভ পদার্থ সংগ্রহ করিতে হয় না, ইহা মনে করিলে ভবযন্ত্রণা অপেক্ষাকৃত সুসহ বলিয়া বোধ হয়। কালিদাস ভবভূতি প্রভৃতি প্রথম শ্রেণীর কবিরা এমন স্থলে নিশ্চয়ই মানসসরোবরের স্বর্ণপদ্ম, আকাশের তারা এবং নন্দনকাননের পারিজাত

অম্লানমুখে হাঁকিয়া বসিতেন। এবং উজ্জয়িনীর প্রথম শ্রেণীর যুবতীরা শিখরিণী ও মন্দাক্রান্তাচ্ছন্দে এমন দুঃসাধ্য অনুষ্ঠানের প্রস্তাবমাত্র শুনিলে প্রসন্ন না হইয়া থাকিতে পারিতেন না।

অন্তত কাব্য পড়িয়া এইরূপ ভ্রম হয়। কিন্তু অবিশ্বাসী গদ্যজীবী লোকেরা এতটা কবিত্ব বিশ্বাস করে না। শুদ্ধমাত্র মন্ত্রপাঠের দ্বারা একপাল ভেড়া মারা যায় কি না এ প্রশ্নের উত্তরে ভল্টেয়ার বলিয়াছেন, যায়, কিন্তু তাহার সঙ্গে সঙ্গে যথেষ্ট পরিমাণে আর্সেনিক বিষও থাকা চাই। মন-ভারী-করা যুবতীর পক্ষে আকাশের তারা, নন্দনের পারিজাত এবং প্রাণসমর্পণের প্রস্তাব সন্তোষজনক হইতে পারে; কিন্তু অধিকাংশ স্থলেই তাহার সঙ্গে সঙ্গে বাজুবন্ধ বা চরণচক্রের প্রয়োজন হয়। কবি ওই কথাটা চাপিয়া যান; তিনি প্রমাণ করিতে চান যে, কেবল মন্ত্রবলে, কেবল ছন্দ এবং ভাবের জোরেই কাজ সিদ্ধ হয়— অলংকারের প্রয়োজন হইতে পারে, কিন্তু তাহা কাব্যালংকারের। এ দিকে আমাদের পাবনার জনপদবাসিনীরা কাব্যের আড়ম্বর বাহুল্য জ্ঞান করেন এবং তাঁহাদের চিরানুরক্ত গ্রামবাসী কবি মন্ত্রতন্ত্র বাদ দিয়া একেবারেই সোজা টাকা-দামের মোটরির কথাটা পাড়িয়া বসেন, সময় নষ্ট করেন না।

তবু একটা ছন্দ এবং একটা সুর চাই। এই জগৎপ্রান্তে এই পাবনা জিলার বিলের ধারেও তাহার প্রয়োজন আছে। তাহাতে করিয়া ওই মোটরির দাম এক টাকার চেয়ে অনেকটা বাড়িয়া যায়। ওই মোটরিটাকে রসের এবং ভাবের পরশ-পাথর ছোঁওয়াইয়া দেওয়া হয়। গানের সেই দুটো লাইনকে প্রচলিত গদ্যে বিনা সুরে বলিলে তাহার মধ্যে যে-একটি রূঢ় দৈন্য আসিয়া পড়ে, ছন্দে সুরে তাহা নিমেষের মধ্যে ঘুচিয়া যায়, সংসারের প্রতিদিনের ধূলিস্পর্শ হইতে ওই ক'টি তুচ্ছ কথা ভাবের আবরণে আবৃত হইয়া উঠে।

মানুষের পক্ষে ইহার একটা একান্ত প্রয়োজন আছে। যে-সকল সাংসারিক ব্যাপারের দ্বারা সে সর্বদা ঘনিষ্ঠভাবে পরিবৃত তাহাকে সে ছন্দে লয়ে মণ্ডিত করিয়া তাহার উপর নিত্যসৌন্দর্যময় ভাবের রশ্মিপাত করিয়া দেখিতে চায়।

সেইজন্য জনপদে যেমন চাষবাস এবং খেয়া চলিতেছে, সেখানে কামারের ঘরে লাঙলের ফলা, ছুতারের ঘরে ঢেঁকি এবং স্বর্ণকারের ঘরে টাকা-দামের মোটরি নির্মাণ হইতেছে, তেমনি সঙ্গে সঙ্গে ভিতরে ভিতরে একটা সাহিত্যের গঠনকার্যও চলিতেছে— তাহার বিশ্রাম নাই। প্রাতদিন যাহা বিক্ষিপ্ত বিচ্ছিন্ন খণ্ডখণ্ড ভাবে সম্পন্ন হইতেছে সাহিত্য তাহাকে ঐক্যসূত্রে গাঁথিয়া নিত্যকালের জন্য প্রস্তুত করিতে চেষ্টা করিতেছে।

গ্রামের মধ্যে প্রতিদিনের বিচিত্র কাজও চলিতেছে এবং তাহার ছিদ্রে ছিদ্রে চিরদিনের একটা রাগিণী বাজিয়া উঠিবার জন্য নিয়ত প্রয়াস পাইতেছে।

পদ্মা বাহিয়া চলিতে চলিতে বালুচরের মধ্যে যখন চকাচকীর কল্লরব শুনা যায় তখন তাহাকে কোকিলের কুহুতান বলিয়া কাহারও ভ্রম হয় না, তাহাতে পঞ্চম মধ্যম কড়িকোমল কোনোপ্রকার সুর ঠিকমতো লাগে না ইহা নিশ্চয়, কিন্তু তবু ইহাকে পদ্মাচরের গান বলিলে কিছুই অসংগত হয় না। কারণ, ইহাতে সুর বেসুর যাহাই লাগুক, সেই নির্মল নদীর হাওয়ায়, শীতের রৌদ্রে, অসংখ্য প্রাণীর জীবনসুখসম্ভোগের আনন্দধ্বনি বাজিয়া উঠে।

গ্রাম্যসাহিত্যের মধ্যেও কল্পনার তান অধিক থাক্‌ বা না থাক্‌, সেই আনন্দের সুর আছে। গ্রামবাসীরা যে জীবন প্রতিদিন ভোগ করিয়া আসিতেছে, যে কবি সেই জীবনকে ছন্দে তালে বাজাইয়া তোলে সে কবি সমস্ত গ্রামের হৃদয়কে ভাষা দান করে। পদ্মাচরের চক্রবাক সংগীতের মতো, তাহা নিখুঁত সুরতালের অপেক্ষা রাখে না। মেঘদূতের কবি অলকা পর্যন্ত গিয়াছেন, তিনি উজ্জয়িনীর রাজসভার কবি; আমাদের অখ্যাত গানের কবি কঠিন দায়ে পড়িয়াও পাবনা শহরের বেশি অগ্রসর হইতে পারে নাই— যদি পারিত, তবে তাহার গ্রামের লোক তাহার সঙ্গ ত্যাগ করিত। কল্পনার সংকীর্ণতা-দ্বারাই সে আপন প্রতিবেশীবর্গকে ঘনিষ্ঠসূত্রে বাঁধিতে পারিয়াছে, এবং সেই কারণেই তাহার গানের মধ্যে কল্পনাপ্রিয় একক কবির নহে, পরন্তু সমস্ত জনপদের হৃদয় কলরবে ধ্বনিত হইয়া উঠিয়াছে।

সেইজন্য বাংলা জনপদের মধ্যে ছড়া গান কথা আকারে যে সাহিত্য গ্রামবাসীর মনকে সকল সময়েই দোল দিতেছে তাহাকে কাব্যহিসাবে গ্রহণ করিতে গেলে তাহার সঙ্গে সঙ্গে মনে মনে সমস্ত গ্রাম সমস্ত লোকালয়কে জড়াইয়া লইয়া পাঠ করিতে হয়; তাহারাই ইহার ভাঙা ছন্দ এবং অপূর্ণ মিলকে অর্থে ও প্রাণে ভরাট করিয়া তোলে। গ্রাম্যসাহিত্য বাংলার গ্রামের ছবির, গ্রামের স্মৃতির অপেক্ষা রাখে; সেইজন্যই বাঙালির কাছে ইহার একটি বিশেষ রস আছে। বৈষ্ণবী যখন 'জয় রাধে' বলিয়া ভিক্ষা করিতে অন্তঃপুরের আঙিনায় আসিয়া দাঁড়ায় তখন কুতূহলী গৃহকর্ত্রী এবং অবগুণ্ঠিত বধূগণ তাহা শুনিবার জন্য উৎসুক হইয়া আসেন। প্রবীণা পিতামহী, গল্পে গানে ছড়ায় যিনি আকণ্ঠ পরিপূর্ণ, কত শুক্লপক্ষের জ্যোৎস্নায় ও কৃষ্ণপক্ষের তারার আলোকে তাঁহাকে উত্ত্যক্ত করিয়া তুলিয়া গৃহের বালকবালিকা যুবকযুবতী একাগ্রমনে বহুশত বৎসর ধরিয়া যাহা শুনিয়া আসিতেছে বাঙালি পাঠকের নিকট তাহার রস গভীর এবং অক্ষয়।

গাছের শিকড়টা যেমন মাটির সঙ্গে জড়িত এবং তাহার অগ্রভাগ আকাশের দিকে ছড়াইয়া পড়িয়াছে, তেমনি সর্বত্রই সাহিত্যের নিম্ন-অংশ স্বদেশের মাটির মধ্যেই অনেক পরিমাণে জড়িত হইয়া ঢাকা থাকে; তাহা বিশেষরূপে সংকীর্ণরূপে দেশীয়, স্থানীয়। তাহা কেবল দেশের জনসাধারণেরই উপভোগ্য ও আয়ত্তগম্য, সেখানে বাহিরের লোক প্রবেশের অধিকার পায় না। সাহিত্যের যে অংশ সার্বভৌমিক তাহা এই প্রাদেশিক নিম্নস্তরের থাক্‌টার উপরে দাঁড়াইয়া আছে। এইরূপ নিম্নসাহিত্য এবং উচ্চ-সাহিত্যের মধ্যে বরাবর ভিতরকার একটি যোগ আছে। যে অংশ আকাশের দিকে আছে তাহার ফুলফল-ডালপালার সঙ্গে মাটির নিচেকার শিকড়গুলার তুলনা হয় না— তবু তত্ত্ববিদ্‌দের কাছে তাহাদের সাদৃশ্য ও সম্বন্ধ কিছুতেই ঘুচিবার নহে।

নীচের সহিত উপরের এই-যে যোগ, প্রাচীন বঙ্গসাহিত্য আলোচনা করিলে ইহা স্পষ্ট দেখিতে পাওয়া যায়। অন্নদামঙ্গল ও কবিকঙ্কণের কবি যদিচ রাজসভা-ধনীসভার কবি, যদিচ তাঁহারা উভয়ে পণ্ডিত, সংস্কৃত কাব্যসাহিত্যে বিশারদ, তথাপি দেশীয় প্রচলিত সাহিত্যকে বেশি দূর ছাড়াইয়া যাইতে পারেন নাই। অন্নদামঙ্গল ও কুমারসম্ভবের আখ্যানে প্রভেদ অল্প, কিন্তু অন্নদামঙ্গল কুমারসম্ভবের ছাঁচে গড়া হয় নাই। তাহার দেবদেবী বাংলাদেশের গ্রাম্য হরগৌরী। কবিকঙ্কণ চণ্ডী, ধর্মমঙ্গল, মনসার ভাসান, সত্যপীরের কথা, সমস্তই গ্রাম্যকাহিনী অবলম্বনে রচিত। সেই গ্রাম্য ছড়াগুলির পরিচয় পাইলে তবেই ভারতচন্দ্র-মুকুন্দরাম-রচিত কাব্যের যথার্থ পরিচয় পাইবার পথ হয়। রাজসভার কাব্যে ছন্দ মিল ও কাব্যকলা সুসম্পূর্ণ সন্দেহ নাই, কিন্তু গ্রাম্য ছড়াগুলির সহিত তাহার মর্মগত প্রভেদ ছিল না।

আমার হাতে যে ছড়াগুলি সঞ্চিত হইয়াছে তাহা অপেক্ষাকৃত পুরাতন কি নূতন নিঃসন্দেহ বলিতে পারি না। কিন্তু দু-এক শত বৎসরে এ-সকল কবিতার বয়সের কমিবেশি হয় না। আজ পঞ্চাশ বৎসর পূর্বে পল্লীর কবি যে ছড়া রচনা করিয়াছে তাহাকে এক হিসাবে মুকুন্দরামের সমসাময়িক বলা যায়; কারণ, গ্রামের প্রাণটি যেখানে ঢাকা থাকে কালস্রোতের ঢেউগুলি সেখানে তেমন জোরের সঙ্গে ঘা দিতে পারে না। গ্রামের জীবনযাত্রা এবং সেই জীবনযাত্রার সঙ্গী সাহিত্য বহুকাল বিনা পরিবর্তনে একই ধারায় চলিয়া আসে।

কেবল সম্প্রতি অতি অল্পদিন হইল আধুনিক কাল, দূরদেশাগত নবীন জামাতার মতো নূতন চাল-চলন লইয়া পল্লীর অন্তঃপুরেও প্রবেশ করিয়াছে। গ্রামের মধ্যেও পরিবর্তনের হাত পড়িয়াছে। এজন্য গ্রাম্য ছড়া -সংগ্রহের ভার যাঁহারা লইয়াছেন তাঁহারা আমাকে লিখিতেছেন—

'প্রাচীনা ভিন্ন আজকালকার মেয়েদের কাছে এইরূপ কবিতা শুনিবার প্রত্যাশা নাই। তাহারা ইহা জানে না এবং জানিবার কৌতূহলও রাখে না। বর্ষীয়সী স্ত্রীলোকের সংখ্যা খুব কম। তাঁহাদের মধ্যেও অনেকে উহা জানেন না। দুই-একজন জানিলেও সকলে জানেন না। সুতরাং পাঁচটি ছড়া সংগ্রহ করিতে হইলে পাঁচ গ্রামের পাঁচ জন বৃদ্ধার আশ্রয় লইতে হয়। এ দেশের পুরাতন বৈষ্ণবীগণের দুই-একজন মাঝে মাঝে এইরূপ কবিতা বলিয়া ভিক্ষা করে দেখিতে পাই। তাহাদের কথিত ছড়াগুলি সমস্তই রাধাকৃষ্ণের প্রেম-বিষয়ক। এইরূপ বৈষ্ণবী সচরাচর মেলে না এবং মিলিলেও অনেকেই একবিধ ছড়াই গাহিয়া থাকে। এমতস্থলে একাধিক নূতন ছড়া সংগ্রহ করিতে হইলে অপেক্ষাকৃত বহু বৈষ্ণবীর সাহায্য আবশ্যক। তবে শস্যশ্যামলা মাতৃভূমির কৃপায় প্রতি সপ্তাহে অন্তত দুই-একটি বিদেশিনী নূতন বৈষ্ণবীর 'জয় রাধে' রব শুনিতে পাওয়া বড়ো কিছু আশ্চর্যের বিষয় নহে।'

পূর্বে গ্রাম্য ছড়াগুলি গ্রামের সম্ভ্রান্ত বংশের মেয়েদেরও সাহিত্যরসতৃষ্ণা মিটাইবার জন্য ভিখারিনি ও পিতামহীদের মুখে মুখে ঘরে ঘরে প্রচারিত হইত। এখন তাঁহারা অনেকেই পড়িতে শিখিয়াছেন; বাংলার ছাপাখানার সাহিত্য তাঁহাদের হাতে পড়িয়াছে। এখন গ্রাম্য ছড়াগুলি বোধ করি সমাজের অনেক নীচের স্তরে নামিয়া গেছে।

ছড়াগুলির বিষয়কে মোটামুটি দুই ভাগ করা যায়। হরগৌরী-বিষয়ক এবং কৃষ্ণরাধা-বিষয়ক। হরগৌরী-বিষয়ে বাঙালির ঘরের কথা এবং কৃষ্ণরাধা-বিষয়ে বাঙালির ভাবের কথা ব্যক্ত করিতেছে। এক দিকে সামাজিক দাম্পত্যবন্ধন, আর-এক দিকে সমাজবন্ধনের অতীত প্রেম।

দাম্পত্য-সম্বন্ধের মধ্যে একটা বিঘ্ন বিরাজ করিতেছে, দারিদ্র্য। সেই দারিদ্র্য-শৈলটাকে বেষ্টন করিয়া হরগৌরীর কাহিনী নানা দিক হইতে তরঙ্গিত হইয়া উঠিতেছে। কখনো বা শ্বশুর-শাশুড়ির স্নেহ সেই দারিদ্র্যকে আঘাত করিতেছে, কখনো বা স্ত্রী-পুরুষের প্রেম সেই দারিদ্র্যের উপরে আসিয়া প্রতিহত হইতেছে।

বাংলার কবিহৃদয় এই দারিদ্র্যকে মহত্ত্বে এবং দেবত্বে মহোচ্চ করিয়া তুলিয়াছে। বৈরাগ্য এবং আত্মবিস্মৃতির দ্বারা দারিদ্র্যের হীনতা ঘুচাইয়া কবি তাহাকে ঐশ্বর্যের অপেক্ষা অনেক বড়ো করিয়া দেখাইয়াছেন। ভোলানাথ দারিদ্র্যকে অঙ্গের ভূষণ করিয়াছিলেন— দরিদ্রসমাজের পক্ষে এমন আনন্দময় আদর্শ আর কিছুই নাই। 'আমার সম্বল নাই' যে বলে সেই গরিব। 'আমার আবশ্যক নাই' যে বলিতে পারে তাহার অভাব কিসের? শিব তো তাহারই আদর্শ।

অন্য দেশের ন্যায় ধনের সম্ভ্রম ভারতবর্ষে নাই, অন্তত পূর্বে ছিল না। যে বংশে বা গৃহে কুলশীলসম্মান আছে সে বংশে বা গৃহে ধন নাই এমন সম্ভাবনা আমাদের দেশে বিরল নহে। এইজন্য আমাদের দেশে ধনী ও নির্ধনের মধ্যে বিবাহের আদান-প্রদান সর্বদাই চলিয়া থাকে।

কিন্তু সামাজিক আদর্শ যেমনই হউক ধনের একটা স্বাভাবিক মত্ততা আছে। ধনগৌরবে দরিদ্রের প্রতি ধনী কৃপাকটাক্ষপাত করিয়া থাকে। যেখানে সামাজিক উচ্চনীচতা নাই সেখানে ধনের উচ্চনীচতা আসিয়া একটা বিপ্লব বাধাইয়া দেয়। এইরূপ অবস্থা দাম্পত্য-সম্বন্ধে একটা মস্ত বিপাকের কারণ। স্বভাবতই ধনী শ্বশুর যখন দরিদ্র জামাতাকে অবজ্ঞা করে এবং ধনীকন্যা দরিদ্রপতি ও নিজের দুরদৃষ্টের প্রতি বিরক্ত হইয়া উঠে, তখন গৃহধর্ম কম্পান্বিত হইতে থাকে।

দাম্পত্যের এই দুর্গ্রহ কেমন করিয়া কাটিয়া যায় হরগৌরীর কাহিনীতে তাহা কীর্তিত হইয়াছে। সতী স্ত্রীর অটল শ্রদ্ধা তাহার একটা উপাদান; তাহার আর-একটা উপাদান দারিদ্র্যের হীনতামোচন, মহত্ত্বকীর্তন। উমাপতি দরিদ্র হইলেও হেয় নহেন, এবং শ্মশানচারীর স্ত্রী পতিগৌরবে ইন্দ্রের ইন্দ্রাণী অপেক্ষা শ্রেষ্ঠ।

দাম্পত্যবন্ধনের আর-একটি মহৎ বিঘ্ন স্বামীর বার্ধক্য ও কুরূপতা। হরগৌরীর সম্বন্ধে তাহাও পরাভূত হইয়াছে। বিবাহসভায় বৃদ্ধ জামাতাকে দেখিয়া মেনকা যখন আক্ষেপ করিতেছেন তখন অলৌকিক প্রভাবে বৃদ্ধের রূপযৌবন বসনভূষণ প্রকাশিত হইয়া পড়িল। এই অলৌকিক রূপযৌবন প্রত্যেক বৃদ্ধ স্বামীরই আছে, তাহা তাহার স্ত্রীর আন্তরিক ভক্তি-প্রীতির উপর নির্ভর করে। গ্রামের ভিক্ষুক কথক গায়ক হরগৌরীর কথায় বারে বারে দ্বারে দ্বারে সেই ভক্তি উদ্রেক করিয়া বেড়ায়।

গ্রামের কবিপ্রতিভা এইখানেই ক্ষান্ত হয় নাই। শিবকে গাঁজা ভাঙ প্রভৃতি নেশায় উন্মত্ত করিয়াছে। শুদ্ধ তাহাই নহে— অসভ্য কোঁচ-কামিনীদের প্রতি তাঁহার আসক্তি প্রচার করিতে ছাড়ে নাই। কালিদাসের অনুত্তরঙ্গ সমুদ্র ও নিবাতনিষ্কম্প দীপশিখা -বৎ যোগীশ্বর বাংলার পল্লীতে আসিয়া এমনি দুর্গতিপ্রাপ্ত হইয়াছেন।

কিন্তু স্থূল কথা এই যে, হরগৌরীর কথা— ছোটোবড়ো সমস্ত বিঘ্নের উপরে দাম্পত্যের বিজয়কাহিনী। হরগৌরীপ্রসঙ্গে আমাদের একান্নপারিবারিক সমাজের মর্মরূপিণী রমণীর এক সজীব আদর্শ গঠিত হইয়াছে। স্বামী দীন দরিদ্র বৃদ্ধ বিরূপ যেমনই হউক, স্ত্রী রূপযৌবন-ভক্তিপ্রীতি-ক্ষমাধৈর্য-তেজগর্বে সমুজ্জ্বলা। স্ত্রীই দরিদ্রের ধন, ভিখারির অন্নপূর্ণা, রিক্ত গৃহের সম্মানলক্ষ্মী।

হরগৌরীর গান যেমন সমাজের গান, রাধাকৃষ্ণের গান তেমনি সৌন্দর্যের গান।

ইহার মধ্যে যে অধ্যাত্মতত্ত্ব আছে তাহা আমরা ছাড়িয়া দিতেছি। কারণ, তত্ত্ব যখন রূপকের ছদ্মবেশ ধারণ করিয়া সাধারণের দৃষ্টি আকর্ষণ করিতে চেষ্টা করে তখন তো সে আপন তত্ত্বরূপ গোপন করে। বাহ্যরূপেই সে সাধারণের হৃদয় আকর্ষণ করিয়া থাকে। রাধাকৃষ্ণের রূপকের মধ্যে এমন একটি পদার্থ আছে যাহা বাংলার বৈষ্ণব অবৈষ্ণব তত্ত্বজ্ঞানী ও মূঢ় সকলেরই পক্ষে উপাদেয়, এইজন্যই তাহা ছড়ায় গানে যাত্রায় কথকতায় পরিব্যাপ্ত হইতে পারিয়াছে।

সৌন্দর্যসূত্রে নরনারীর প্রেমের আকর্ষণ সকল দেশের সাহিত্যেই প্রচারিত। কেবল সামাজিক কর্তব্যবন্ধনে ইহাকে সম্পূর্ণ কুলাইয়া পায় না। সমাজের বাহিরেও ইহার শাসন বিস্তৃত। পঞ্চশরের গতিবিধি সর্বত্রই, এবং বসন্ত অর্থাৎ জগতের যৌবন এবং সৌন্দর্য তাঁহার নিত্য সহচর।

নরনারীর প্রেমের এই-যে একটি মোহিনী শক্তি আছে, যে শক্তিবলে সে মুহূর্তের মধ্যে জগতের সমস্ত চন্দ্রসূর্যতারা পুষ্পকানন নদনদীকে এক সূত্রে টানিয়া মধুরভাবে উজ্জ্বলভাবে আপনার চতুর্দিকে সাজাইয়া আনে, যে প্রেমের শক্তি আকস্মিক অনির্বচনীয় আবির্ভাবের দ্বারা এতদিনকার বিচ্ছিন্ন বিক্ষিপ্ত উপেক্ষিত বিশ্বজগৎকে চক্ষের পলকে সম্পূর্ণ কৃতকৃতার্থ করিয়া তোলে— সেই শক্তিকে যুগে যুগে দেশে দেশে মনুষ্য অধ্যাত্মশক্তির রূপক বলিয়া অনুভব ও বর্ণনা করিয়াছে। তাহার প্রমাণ সলোমন হাফেজ এবং বৈষ্ণব কবিদের পদাবলী। দুইটি মনুষ্যের প্রেমের মধ্যে এমন একটি বিরাট বিশ্বব্যাপকতা আছে যে আধ্যাত্মিক ভাবুকদের মনে হয়, সেই প্রেমের সম্পূর্ণ অর্থ সেই দুইটি মনুষ্যের মধ্যেই পর্যাপ্ত নহে; তাহা ইঙ্গিতে জগৎ ও জগদীশ্বরের মধ্যবর্তী অনন্তকালের সম্বন্ধ ও অপরিসীম ব্যাকুলতা জ্ঞাপন করিতেছে।

কাব্যের পক্ষে এমন সামগ্রী আর দ্বিতীয় নাই। ইহা একই কালে সুন্দর এবং বিরাট, অন্তরতম এবং বিশ্বগ্রাসী, লৌকিক এবং অনির্বচনীয়। যদিও স্ত্রীপুরুষের প্রকাশ্য মেলামেশা ও স্বাধীন বরণের অভাবে ভারতবর্ষীয় সমাজে এই প্রেম লাঞ্ছিত হইয়া গুপ্তভাবে বিরাজ করে, তথাপি ভারতবর্ষের কবিরা নানা ছলে, নানা কৌশলে, ইহাকে তাঁহাদের কাব্যে আবাহন করিয়া আনিয়াছেন। তাঁহারা প্রকাশ্যভাবে সমাজের অবমাননা না করিয়া কাব্যকে সমাজের বাহিরে স্থাপন করিয়াছেন। মালিনী-নদীতীরে তপোবনে সহকারসনাথ-বনজ্যোৎস্না-কুঞ্জে নবযৌবনা শকুন্তলা সমাজ-কারাবাসী কবিহৃদয়ের কল্পনাস্বপ্ন। দুষ্মন্ত-শকুন্তলার প্রেম সমাজের অতীত, এমন-কি তাহা সমাজবিরোধী। পুরূরবার প্রেমোন্মত্ততা সমাজবন্ধন ছিন্নবিচ্ছিন্ন করিয়া নদীগিরিবনের মধ্যে মদমত্ত বন্য হস্তীর মতো উদ্দামভাবে পরিভ্রমণ করিয়াছে।

মেঘদূত বিরহের কাব্য। বিরহাবস্থায় দৃঢ়বদ্ধ দাম্পত্যসূত্রে কিঞ্চিৎ ব্যবচ্ছেদ ঘটিয়া মানব যেন পুনশ্চ স্বতন্ত্রভাবে ভালোবাসিবার অবসর লাভ করে। স্ত্রীপুরুষের মধ্যে সেই ব্যবধান যেখানে পড়ে হৃদয়ের প্রবল অভিমুখী গতি আপনাকে স্বাধীনভাবে প্রবাহিত করিতে স্থান পায়। কুমারসম্ভবে কুমারী গৌরী যদি প্রচলিত সমাজ-নিয়মের বিরুদ্ধে শৈলতপোবনে একাকিনী মহাদেবের সেবা না করিতেন, তবে তৃতীয় সর্গের ন্যায় অমন অতুলনীয় কাব্যের সৃষ্টি হইত কী করিয়া? এক দিকে বসন্ত-পুষ্পাভরণা শিরীষপেলবা বেপথুমতী উমা, অন্য দিকে যোগাসীন মহাদেবের অগাধস্তম্ভিত সমুদ্রবিশাল হৃদয়, লোকালয়ের নিয়মপ্রাচীরের মধ্যে বিশ্ববিজয়ী প্রেমের এমন মহান সুযোগ মিলিত কোথায়?

যাহা হউক, মানবরচিত সমাজ আপনার মধ্যে আপনি সম্পূর্ণ পরিতৃপ্ত নয়। যে শক্তি সমাজকে সমাজের বাহিরের দিকে টানে সেই সৌন্দর্য সেই প্রেমের শক্তিকে অন্তত মানসলোকে স্থাপন করিয়া কল্পনার দ্বারা উপভোগ না করিয়া মানুষ থাকিতে পারে না। পার্থিব সমাজে যদি বা বাধা পায় তবে দ্বিগুণ তীব্রতার সহিত আধ্যাত্মিক ভাবের মধ্যে তাহাকে আয়ত্ত করিতে চেষ্টা করে। বৈষ্ণবের গান যে দেখিতে দেখিতে সমস্ত ভারতবর্ষ ছাইয়া ফেলিয়াছে ইহাই তাহার প্রধান কারণ। বৈষ্ণবের গান স্বাধীনতার গান। তাহা জাতি মানে না, কুল মানে না। অথচ এই উচ্ছৃঙ্খলতা সৌন্দর্যবন্ধনে হৃদয়বন্ধনে নিয়মিত। তাহা অন্ধ ইন্দ্রিয়ের উদ্‌ভ্রান্ত উন্মত্ততা-মাত্র নহে।

হরগৌরীকথায় দাম্পত্যবন্ধনে যেমন কতকগুলি বাধা বর্ণিত হইয়াছে, বৈষ্ণব গাথার প্রেমপ্রবাহেও তেমনি একমাত্র প্রবল বাধার উল্লেখ আছে— তাহা সমাজ। তাহা একাই এক সহস্র। বৈষ্ণব পদাবলীতে সেই সমাজবাধার চতুর্দিকে প্রেমের তরঙ্গ উচ্ছ্বসিত হইয়া উঠিতেছে। এমন-কি বৈষ্ণব কাব্যশাস্ত্রে পরকীয়া অনুরক্তির বিশেষ গৌরব বর্ণিত হইয়াছে। সে গৌরব সমাজনীতির হিসাবে নহে সে কথা বলাই বাহুল্য। তাহা নিছক প্রেমের হিসাবে। ইহাতে যে আত্মবিস্মৃতি, বিশ্ববিস্মৃতি, নিন্দা-ভয়-লজ্জা-শাসন সম্বন্ধে সম্পূর্ণ ঔদাসীন্য, কঠিন কুলাচার-লোকাচারের প্রতি অচেতনতা প্রকাশ পায়, তদ্দ্বারা প্রেমের প্রচণ্ড বল, দুর্বোধ রহস্য, তাহার বন্ধন-বিহীনতা, সমাজ-সংসার স্থান-কাল-পাত্র এবং যুক্তিতর্ক-কার্যকারণের অতীত একটা বিরাট ভাব পরিস্ফুট হইয়া উঠে। এই কারণে যাহা বিশ্বসমাজে সর্বত্রই একবাক্যে নিন্দিত সেই অভ্রভেদী কলঙ্কচূড়ার উপরে বৈষ্ণব কবিগণ তাঁহাদের বর্ণিত প্রেমকে স্থাপন করিয়া তাহার অভিষেকক্রিয়া সম্পন্ন করিয়াছেন। এই সর্বনাশী, সর্বত্যাগী,

সর্ববন্ধনচ্ছেদী প্রেমকে আধ্যাত্মিক অর্থে গ্রহণ করিতে না পারিলে কাব্য হিসাবে ক্ষতি হয় না, সমাজনীতি হিসাবে হইবার কথা।

এইরূপ প্রেমগানের প্রচার সাধারণ লোকের পক্ষে বিপজ্জনক এবং সমাজের পক্ষে অহিতকর মনে হইতে পারে। কিন্তু ফলত তাহা সম্পূর্ণ সত্য নহে। মানবপ্রকৃতিকে সমাজ একেবারে উন্মূলিত করিতে পারে না। তাহা কাজে কথায় কল্পনায় আপনাকে নানা প্রকারে ব্যক্ত করিয়া তোলে। তাহা এক দিক হইতে প্রতিহত হইয়া আর-এক দিক দিয়া প্রবাহিত হয়। মানবপ্রকৃতিকে অযথাপরিমাণে এবং সম্পূর্ণভাবে রোধ করাতেই সমাজের বিপদ। সে অবস্থায় যখন সেই রুদ্ধ প্রকৃতি কোনো-একটা আকারে বাহির হইবার পথ পায় তখনই বরঞ্চ বিপদের কতকটা লাঘব হয়। আমাদের দেশে যখন বন্ধবিহীন প্রেমের সমাজবিহিত প্রকাশ্য স্থান কোথাও নাই, সদর দরজা যখন তাহার পক্ষে একেবারেই বন্ধ, অথচ তাহাকে শাস্ত্র চাপা দিয়া গোর দিলেও সে যখন ভূত হইয়া মধ্যাহ্নরাত্রে রুদ্ধ দ্বারের ছিদ্রমধ্য দিয়া দ্বিগুণতর বলে লোকালয়ে পর্যটন করিয়া বেড়ায়, তখন বিশেষরূপে আমাদের সমাজেই সেই কুলমানগ্রাসী কলঙ্ক-অঙ্কিত প্রেম স্বাভাবিক নিয়মে গুপ্তভাবে স্থান পাইতে বাধ্য—বৈষ্ণব কবিরা সেই বন্ধননাশী প্রেমের গভীর দুর্নিবার আবেগকে সৌন্দর্যক্ষেত্রে অধ্যাত্মলোকে বহমান করিয়া তাহাকে অনেক পরিমাণে সংসারপথ হইতে মানসপথে বিক্ষিপ্ত করিয়া দিয়াছেন, আমাদের সমাজের সেই চিরক্ষুধাতুর প্রেতটাকে পবিত্র গয়ায় পিণ্ডদান করিবার আয়োজন করিয়াছেন। তাঁহারা কামকে প্রেমে পরিণত করিবার জন্য ছন্দোবন্ধ কল্পনার বিবিধ পরশপাথর প্রয়োগ করিয়াছেন। তাঁহাদের রচনার মধ্যে যে ইন্দ্রিয়বিকার কোথাও স্থান পায় নাই তাহা বলিতে পারি না। কিন্তু বৃহৎ স্রোতস্বিনী নদীতে যেমন অসংখ্য দূষিত ও মৃত পদার্থ প্রতিনিয়ত আপনাকে আপনি সংশোধন করে তেমনি সৌন্দর্য এবং ভাবের বেগে সেই-সমস্ত বিকার সহজেই শোধিত হইয়া চলিয়াছে। বরঞ্চ বিদ্যাসুন্দরের কবি সমাজের বিরুদ্ধে যথার্থ অপরাধী। সমাজের প্রাসাদের নীচে তিনি হাসিয়া হাসিয়া সুরঙ্গ খনন করিয়াছেন। সে সুরঙ্গমধ্যে পূত সূর্যালোক এবং উন্মুক্ত বায়ুর প্রবেশপথ নাই। তথাপি এই বিদ্যাসুন্দর কাব্যের এবং বিদ্যাসুন্দর যাত্রার এত আদর আমাদের দেশে কেন? উহা অত্যাচারী কঠিন সমাজের প্রতি মানবপ্রকৃতির সুনিপুণ পরিহাস। বৈষ্ণব কবি যে জিনিসটাকে ভাবের ছায়াপথে সুন্দররূপে অঙ্কিত করিয়াছেন, ইনি সেইটাকে সমাজের পিঠের উপরে দাগার মতো ছাপিয়া দিয়াছেন, যে দেখিতেছে সেই কৌতুক অনুভব করিতেছে।

যাহা হউক, মোটের উপর, হরগৌরী এবং কৃষ্ণরাধাকে লইয়া আমাদের গ্রাম্য-

সাহিত্য রচিত। তাহার মধ্যে হরগৌরীর কথা আমাদের ঘরের কথা। সেই হরগৌরীর কথায় আমাদের বাংলাদেশের একটা বড়ো মর্মের কথা আছে। কন্যা আমাদের গৃহের এক মস্ত ভার। কন্যাদায়ের মতো দায় নাই। কন্যাপিতৃত্বং খলু নাম কষ্টম্। সমাজের অনুশাসনে নির্দিষ্ট বয়স এবং সংকীর্ণ মণ্ডলীর মধ্যে কন্যার বিবাহ দিতে আমরা বাধ্য। সুতরাং সেই কৃত্রিম তাড়না-বশতই বরের দর অত্যন্ত বাড়িয়া যায়, তাহার রূপ গুণ অর্থ সামর্থ্যে আর তত প্রয়োজন থাকে না। কন্যাকে অযোগ্য পাত্রে সমর্পণ করা, ইহা আমাদের সমাজের নিত্যনৈমিত্তিক দুর্ঘটনা। ইহা লইয়া দুশ্চিন্তা, অনুতাপ, অশ্রুপাত, জামাতৃপরিবারের সহিত বিরোধ, পিতৃকুল ও পতিকুলের মধ্যবর্তিনী বালিকার নিষ্ঠুর মর্মবেদনা, সর্বদাই ঘরে ঘরে উদ্ভূত হইয়া থাকে। একান্নপরিবারে আমরা দূর ও নিকট, এমন-কি নামমাত্র আত্মীয়কেও বাঁধিয়া রাখিতে চাই— কেবল কন্যাকেই ফেলিয়া দিতে হয়। যে সমাজে স্বামী-স্ত্রী-ব্যতীত পুত্রকন্যা প্রভৃতি সকলেই বিচ্ছিন্ন হইয়া যায়, তাহারা আমাদের এই দুঃসহ বেদনা কল্পনা করিতে পারিবে না। আমাদের মিলনধর্মী পরিবারে এই একমাত্র বিচ্ছেদ। সুতরাং ঘুরিয়া ফিরিয়া সর্বদাই সেই ক্ষতবেদনায় হাত পড়ে। হরগৌরীর কথা বাংলার একান্নপরিবারের সেই প্রধান বেদনার কথা। শরৎ-সপ্তমীর দিনে সমস্ত বঙ্গভূমির ভিখারি-বধূ কন্যা মাতৃগৃহে আগমন করে, এবং বিজয়ার দিনে সেই ভিখারি-ঘরের অন্নপূর্ণা যখন স্বামীগৃহে ফিরিয়া যায় তখন সমস্ত বাংলাদেশের চোখে জল ভরিয়া আসে।

এই-সকল কারণে হরগৌরীর সম্বন্ধীয় গ্রাম্যছড়াগুলি বাস্তব ভাবের। তাহা রচয়িতা ও শ্রোতৃবর্গের একান্ত নিজের কথা। সেই-সকল কাব্যে জামাতার নিন্দা, স্ত্রীপুরুষের কলহ ও গৃহস্থালীর বর্ণনা যাহা আছে তাহাতে রাজভাব বা দেবভাব কিছুই নাই; তাহাতে বাংলাদেশের গ্রাম্য কুটিরের প্রাত্যহিক দৈন্য ও ক্ষুদ্রতা সমস্তই প্রতিবিম্বিত। তাহাতে কৈলাস ও হিমালয় আমাদের পানা-পুকুরের ঘাটের সম্মুখে প্রতিষ্ঠিত হইয়াছে, এবং তাহাদের শিখররাজি আমাদের আম-বাগানের মাথা ছাড়াইয়া উঠিতে পারে নাই। যদি তাঁহারা নিজ নিজ অভ্রভেদী মূর্তি ধারণ করিবার চেষ্টামাত্র করিতেন তাহা হইলে বাংলার গ্রামের মধ্যে তাঁহাদের স্থান হইত না।

শরৎকালে রানী বলে বিনয়বচন
আর শুনেছ, গিরিরাজ, নিশার স্বপন ?

এই স্বপ্ন হইতে কথা-আরম্ভ। সমস্ত আগমনী গানের এই ভূমিকা। প্রতিবৎসর শরৎকালে ভোরের বাতাস যখন শিশিরসিক্ত এবং রৌদ্রের রঙ কাঁচা সোনার মতো

হইয়া আসে, তখন গিরিরানী সহসা একদিন তাঁহার শ্মশানবাসিনী সোনার গৌরীকে স্বপ্ন দেখেন, আর বলেন : আর শুনেছ গিরিরাজ নিশার স্বপন? এ স্বপ্ন গিরিরাজ আমাদের পিতামহ এবং প্রপিতামহদের সময় হইতে ললিত বিভাস এবং রামকেলি রাগিণীতে শুনিয়া আসিতেছেন, কিন্তু প্রত্যেক বৎসরই তিনি নূতন করিয়া শোনেন। ইতিবৃত্তের কোন্ বৎসরে জানি না, হরগৌরীর বিবাহের পরে প্রথম যে শরতে মেনকারানী স্বপ্ন দেখিয়া প্রত্যুষে জাগিয়া উঠিয়াছিলেন সেই প্রথম শরৎ সেই তাহার প্রথম স্বপ্ন লইয়াই বর্ষে বর্ষে ফিরিয়া ফিরিয়া আসে। জলে স্থলে আকাশে একটি বৃহৎ বেদনা বাজিয়া উঠে, যাহাকে পরের হাতে দিয়াছি আমার সেই আপনার ধন কোথায়!—

বৎসর গত হয়েছে কত, করছে শিবের ঘর।
যাও গিরিরাজ আনতে গৌরী কৈলাসশিখর॥

বলা বাহুল্য, গিরিরাজ নিতান্ত লঘু লোকটা নহেন। চলিতে ফিরিতে, এমনকি শোক-দুঃখ-চিন্তা অনুভব করিতে, তাঁহার স্বভাবতই কিঞ্চিৎ বিলম্ব ঘটিয়া থাকে। তাঁহার সেই সর্বাঙ্গীণ জড়তা ও ঔদাসীন্যের জন্য একবার গৃহিণীর নিকট গোটাকয়েক তীব্র তিরস্কার-বাক্য শুনিয়া তবে তিনি অঙ্কুশাহত হস্তীর ন্যায় গাত্রোত্থান করিলেন।

শুনে কথা গিরিরাজা লজ্জায় কাতর
পঞ্চমীতে যাত্রা করে শাস্ত্রের বিচার॥
তা শুনি মেনকারানী শীঘ্রগতি ধরি
খাজা মণ্ডা মনোহরা দিলেন ভাণ্ড ভরি॥
মিশ্রিসাঁচ চিনির ফেনি ক্ষীর তক্তি সরে
চিনির ফেনা এলাচদানা মুক্তা থরে থরে॥
ভাঙের লাড়ু সিদ্ধি ব'লে পঞ্চমুখে দিলেন।
ভাণ্ড ভরি গিরিরাজ তখনি সে নিলেন॥

কিন্তু দৌত্যকার্যে যেরূপ নিপুণতা থাকা আবশ্যক হিমালয়ের নিকট তাহা প্রত্যাশা করা যায় না। কৈলাসে কন্যার সহিত অনর্থক বচসা করিয়া তাঁহার বিপুল স্থূল প্রকৃতির পরিচয় দিলেন। দোষের মধ্যে অভিমানিনী তাঁকে বলিয়াছিলেন—

কহ বাবা নিশ্চয়, আর কব পাছে—
সত্য করি বলো আমার মা কেমন আছে।
তুমি নিঠুর হয়ে কুঠুর মনে পাসরিলা ঝি।
শিবনিন্দা করছ কত তার বলব কী॥

সত্য দোষারোপে ভালোমত উত্তর জোগায় না বলিয়া রাগ বেশি হয়। গিরিরাজ

সুযোগ পাইলে শিবনিন্দা করিতে ছাড়েন না; এ কথার প্রতিবাদ করিতে না পারিয়া রুষ্ট হইয়া বলিয়া উঠিলেন—

মা, তুমি বল নিঠুর কুঠুর, শম্ভু বলেন শিলা।
ছার মেনকার বুদ্ধি শুনে তোমায় নিতে এলাম ॥
তখন শুনে কথা জগৎমাতা কাঁদিয়া অস্থির।
প্যাড়া মেঘের বৃষ্টি যেন প'ল এক রীত ॥
নয়নজলে ভেসে চলে, আকুল হল নন্দী—
কৈলাসেতে মিলল ঝরা, হল একটি নদী ॥
কেঁদো না মা, কেঁদো না মা ত্রিপুরসুন্দরী।
কাল তোমাকে নিয়ে যাব পাষাণের পুরী ॥
সন্দেশ দিয়েছিলেন মেনকারানী, দিলেন দুর্গার হাতে।
তুষ্ট হয়ে নারায়ণী ক্ষান্ত পেলেন তাতে ॥
উমা কন শুন বাবা, বোসো পুনর্বার।
জলপান করিতে দিলেন নানা উপহার ॥
যত্ন করি মহেশ্বরী রান্ধুন করিলা।
শ্বশুর জামাতা দোঁহে ভোজন করিলা ॥

ছড়া যাহাদের জন্য রচিত তাহারা যদি আজ পর্যন্ত ইহার ছন্দোবন্ধ ও মিলের বিরুদ্ধে কোনো আপত্তি না করিয়া থাকে, তবে আমাদের বলিবার কোনো কথাই নাই; কিন্তু জামাতৃগৃহে সমাগত পিতার সহিত কন্যার মান-অভিমান ও তাহার শান্তি ও পরে আহার-অভ্যর্থনা— এই গৃহচিত্র যেন প্রত্যক্ষের মতো দেখা যাইতেছে। নন্দীটা এক পাশে দাঁড়াইয়া ছিল, সে মাঝে হইতে আকুল হইয়া গেল। শ্বশুরজামাতা ভোজনে বসিয়াছেন এবং গৌরী স্বহস্তে রন্ধন করিয়া উভয়কে পরিবেষণ করিতেছেন, এ চিত্র মনে গাঁথা হইয়া রহিল।

শয়নকালে দুর্গা বলে আজ্ঞা দেহ স্বামী।
ইচ্ছা হয় যে বাপের বাড়ি কাল যাইব আমি ॥
শুন গৌরী কৈলাসপুরী তুচ্ছ তোমার ঠাঁই।
দেখছি তোমার কাঙাল পিতার ঘর-দরজা নাই ॥

শেষ দুইটি ছত্র বুঝিতে একটু গোল হয়; ইহার অর্থ এই যে, তোমার বাসের পক্ষে কৈলাসপুরীই তুচ্ছ, এমন স্থলে তোমার কাঙাল পিতা তোমাকে স্থান দিতে পারেন এমন সাধ্য তাঁহার কী আছে!

পতিকে লইয়া পিতার সহিত বিরোধ করিতে হয়, আবার পিতাকে লইয়া পতির সহিত বিবাদ বাধিয়া উঠে, উমার এমনি অবস্থা।

গৌরী কন, আমি কইলে মিছে দন্দেজ হবে।
সেই-যে আমার কাঙাল পিতা ভিক্ষা মাংছেন কবে॥
তারা রাজার বেটা, দালান-কোঠা অট্টালিকাময়।
যাগযজ্ঞ করছে কত শ্মশানবাসী নয়॥
তারা নানা দানপুণ্যবান দেবকার্য করে।
এক দফাতে কাঙাল বটে, ভাঙ নাই তার ঘরে॥

কিন্তু কড়া জবাব দিয়া কার্যোদ্ধার হয় না। বরং তর্কে পরাস্ত হইলে গায়ের জোর আরও বাড়িয়া উঠে। সেই বুঝিয়া দুর্গা তখন—

গুটি পাঁচ-ছয় সিদ্ধির লাড়ু যত্ন ক'রে দিলেন।

দাম্পত্যযুদ্ধে এই ছয়টি সিদ্ধির লাড়ু কামানের ছয়টা গোলার মতো কাজ করিল; ভোলানাথ এক-দমে পরাভূত হইয়া গেলেন। সহসা পিতা কন্যা ও জামাতার ঘনিষ্ঠ মিলন হইয়া গেল। বাক্যহীন নন্দী সকৌতুক ভক্তিভরে দ্বারপার্শ্বে দাঁড়াইয়া মনে মনে হাসিতে লাগিল।

সম্ভ্রমে সম্ভাষণ করি বসলেন তিন জন।
দুর্গা, মর্তে যেয়ে কী আনিবে আমার কারণ॥
প্রতিবারে কেবলমাত্র বিল্বপত্র পাই।
দেবী বললেন, প্রভু ছাড়া কোন্ দ্রব্য খাই॥
সিঁদুর-ফোঁটা অলকছটা মুক্তা গাঁথা কেশে।
সোনার ঝাঁপা কনকচাঁপা, শিব ভুলেছেন যে বেশে॥
রত্নহার গলে তার দুলছে সোনার পাটা।
চাঁদনি রাত্রিতে যেন বিদ্যুৎ দিচ্ছে ছটা॥
তাড় কঙ্কণ সোন্ পৈঁছি শঙ্খ বাহুমূলে।
বাঁক-পরা মল সোনার নূপুর, আঁচল হেলে দোলে॥
সিংহাসন, পট্টবসন পরছে ভগবতী।
কার্তিক গণেশ চললেন লক্ষ্মী সরস্বতী॥
জয়া বিজয়া দাসী চললেন দুই জন।
গুপ্তভাবে চললেন শেষে দেব পঞ্চানন॥
গিরিসঙ্গে পরম রঙ্গে চললেন পরম সুখে।

ষষ্ঠী তিথিত উপনীত হলেন মর্তলোকে ॥
সারি সারি ঘটবারি আর গঙ্গাজল।
সাবধানে নিজমনে গাচ্ছেন মঙ্গল ॥

তখন—

গিরিরানী কন বাণী চুমো দিয়ে মুখে
কও তারিণী জামাই-ঘরে ছিলে কেমন সুখে ॥

এ ছড়াটি এইখানে শেষ হইল, ইহার বেশি আর বলিবার কথা নাই। এ দিকে বিদায়ের কাল সমাগত। কন্যাকে লইয়া শ্বশুরঘরের সহিত বাপের ঘরের একটু ঈর্ষার ভাব থাকে। বেশিদিন বধূকে বাপের বাড়িতে রাখা শ্বশুরপক্ষের মনঃপূত নহে। বহুকাল পরে মাতায় কন্যায় যথেষ্ট পরিতৃপ্তিপূর্বক মিলন হইতে না হইতেই শ্বশুরবাড়ি হইতে তাগিদ আসে, ধন্না বসিয়া যায়। স্ত্রীবিচ্ছেদবিধুর স্বামীর অধৈর্য তাহার কারণ নহে। হাজার হউক, বধূ পরের ঘর হইতে আসে; শ্বশুরঘরের সহিত তাহার সম্পূর্ণ জোড় লাগা বিশেষ চেষ্টার কাজ। সেখানকার নূতন কর্তব্য অভ্যাস ও পরিচয়বন্ধন হইতে বিচ্ছিন্ন করিয়া তাহার বাল্যকালের স্বাভাবিক আশ্রয়স্থলে ঘন ঘন যাতায়াত বা দীর্ঘকাল অবস্থিতি করিতে দিলে জোড় লাগিবার ব্যাঘাত করে। বিশেষত বাপের বাড়িতে বিবাহিতা কন্যার কেবলই কর্তব্যহীন আদর, শ্বশুরবাড়িতে তাহার কর্তব্যের শাসন, এমন অবস্থায় দীর্ঘকাল বাপের বাড়ির আবহাওয়া শ্বশুরবর্গ বধূর পক্ষে প্রার্থনীয় জ্ঞান করেন না। এই-সকল নানা কারণে পিতৃগৃহে কন্যার গতিবিধিসম্বন্ধে শ্বশুরপক্ষীয়ের বিধান কিছু কঠোর হইয়াই থাকে। কন্যাপিতৃত্বের সেও একটা কষ্ট। বিজয়ার দিন বাংলাদেশের শ্বশুরবাড়ির সেই কড়া তাগিদ লইয়া শিব মেনকার দ্বারে আসিয়া উপস্থিত। মাতৃস্নেহের স্বাভাবিক অধিকার সমাজ-শাসনের বিরুদ্ধে বৃথা আছাড় খাইয়া মরিতে লাগিল।

নাহি কাজ গিরিরাজ, শিবকে বলো যেয়ে
অমনি ভাবে ফিরে যাক সে, থাকবে আমার মেয়ে ॥

তখন, শ্বশুরবাড়িতে দুর্গার যত কিছু দুঃখ আছে সমস্ত মাতার মনে পড়িতে লাগিল। শিবের ভাণ্ডারে যত অভাব, আচরণে যত ত্রুটি, চরিত্রে যত দোষ, সমস্ত তাঁহার নিকট জাজ্বল্যমান হইয়া উঠিল। অপাত্রে কন্যাদান করিয়াছেন, এখন সেটা যতটা পারেন সংশোধন করিবার ইচ্ছা, যতটা সম্ভব গৌরীকে মাতৃক্রোড়ে ফিরাইয়া লইবার চেষ্টা। শ্বশুরগৃহের আচারবিচার অনেক সময় দূর হইতে পিতৃগৃহের নিকট অযথা বলিয়া মনে হয় এবং পিতৃপক্ষীয়েরা স্নেহের আক্ষেপে কন্যার সমক্ষেই তাহার

কঠোর সমালোচনা করিয়া থাকেন। মেনকা তাই শুরু করিলেন, এবং শিব সেই অন্যায় আচরণে ক্ষিপ্ত হইয়া শ্বশুরবাড়ির অনুশাসন সতেজে প্রচার করিয়া দিলেন।

মর্তে আসি পূর্বকথা ভুলছ দেখি মনে।
বারে বারে নিষেধ তোমায় করছি এ কারণে॥
মায়ের কোলে মত্ত হয়ে ভুলছ দেখি স্বামী।
তোমার পিতা কেমন রাজা তাই দেখব আমি॥
শুনে কথা গিরিরাজা উদ্যুক্ত হল।
জয়-জোগাড়ে অভয়ারে যাত্রা করে দিল॥
যে নিবে সে ক'তে পারে, নইলে এমন শক্তি কার।
যাও তারিণী হরের ঘরে, এসো পুনর্বার॥

অনুগ্রহের সংকীর্ণ মেয়াদ উত্তীর্ণ হইল, কন্যা পতিগৃহে ফিরিয়া গেল।

এক্ষণে যে ছড়ার আলোচনায় প্রবৃত্ত হইতেছি তাহাতে দেবদেবীর একটি গোপন ঘরের কথা বর্ণিত আছে।

শিব সঙ্গে রসরঙ্গে বসিয়ে ভবানী।
কুতূহলে উমা বলেন ত্রিশূল শূলপাণি
তুমি প্রভু, তুমি প্রভু ত্রৈলোক্যের সার।
ইন্দ্র চন্দ্র কুবের বরুণ তোমারি কিংকর॥
তোমার নারী হয়ে আমার সাধ নাহি পোরে।
যেন বেন্যা পতির কপালে প'ড়ে রমণী ঝোরে॥
দিব্য সোনার অলংকার না পরিলাম গায়।
শামের বরন দুই শঙ্খ পরতে সাধ যায়॥
দেবের কাছে মরি লাজে হাত বাড়াতে নারি।
বারেক মোরে দাও শঙ্খ, তোমার ঘরে পরি॥

ভোলানাথ ভাবিলেন, একটা কৌতুক করা যাক, প্রথমেই একটু কোন্দল বাধাইয়া তুলিলেন।

ভেবে ভোলা হেসে কন শুন হে পার্বতী
আমি তো কড়ার ভিখারি ত্রিপুরারি শঙ্খ পাব কথি॥
হাতের শিঙাটা বেচলে পরে হবে না
একখানা শঙ্খের কড়ি।
বলদটা মূল করিলে হবে কাহনটেক কড়ি॥

এটি ওটি ঠাক ঠিকাটি চাও হে গৌরী
থাকলে দিতে পারি।
তোমার পিতা আছে বটে অর্থের অধিকারী।
সে কি দিতে পারে না ছুমুটো শঙ্খের মুজুরি॥

এই-যে ধনহীনতার ভড়ং এটা মহাদেবের নিতান্ত বাড়াবাড়ি, স্ত্রীজাতির নিকট ইহা স্বভাবতই অসহ্য। স্ত্রী যখন ব্রেস্‌লেট প্রার্থনা করে কেরানিবাবু তখন আয়ব্যয়ের সুদীর্ঘ হিসাব বিশ্লেষণ করিয়া আপন দারিদ্র্য প্রমাণ করিতে বসিলে কোন্ ধর্মপত্নী তাহা অবিচলিত রসনায় সহ্য করিতে পারে। বিশেষত শিবের দারিদ্র্য ওটা নিতান্তই পোশাকি দারিদ্র্য, তাহা কেবল ইন্দ্র চন্দ্র বরুণ সকলের উপরে টেক্কা দিবার জন্য, কেবল লক্ষ্মীর জননী অন্নপূর্ণার সহিত একটা অপরূপ কৌতুক করিবার অভিপ্রায়ে। কালিদাস শংকরের অট্টহাস্যকে কৈলাসশিখরের ভীষণ তুহিনপুঞ্জের সহিত তুলনা করিয়াছেন। মহেশ্বরের শুভ্র দারিদ্র্যও তাঁহার এক নিঃশব্দ অট্টহাস্য। কিন্তু দেবতার পক্ষেও কৌতুকের একটা সীমা আছে। মহাদেবী এ সম্বন্ধে নিজের মনের ভাব যেরূপে ব্যক্ত করিলেন তাহা অত্যন্ত স্পষ্ট। তাহাতে কোনো কথাই ইঙ্গিতের অপেক্ষায় রহিল না।

গৌরী গর্জিয়ে কন ঠাকুর শিবাই
আমি গৌরী তোমার হাতে শঙ্খ পরতে চাই॥
আপনি যেমন যুব্-যুবতী অমনি যুবক পতি হয়
তবে সে বৈরস রস, নইলে কিছুই নয়॥
আপনি বুড়ো আধবয়সী ভাঙধুতুরায় মত্ত
আপনার মতো পরকে বলে মন্দ॥

এইখানে শেষ হয় নাই— ইহার পরে দেবী মনের ক্ষোভে আরও ছুই-চারিটি যে কথা বলিয়াছেন তাহা মহাদেবের ব্যক্তিগত চরিত্র সম্বন্ধে, তাহা সাধারণ্যে প্রকাশযোগ্য নহে। সুতরাং আমরা উদ্‌ধৃত করিতে ক্ষান্ত হইলাম। ব্যাপারটা কেবল এইখানেই শেষ হইল না; স্ত্রীর রাগ যতদুর পর্যন্ত যাইতে পারে, অর্থাৎ বাপের বাড়ি পর্যন্ত, তাহা গেল।

কোলে করি কার্তিক হাঁটায়ে লম্বোদরে
ক্রোধ করি হরের গৌরী গেলা বাপের ঘরে॥

এ দিকে শিব তাঁহার সংকল্পিত দাম্পত্য-প্রহসনের নেপথ্যবিধান শুরু করিলেন—

বিশ্বকর্মা এনে করান শঙ্খের গঠন।

শঙ্খ লইয়া শাঁখারি সাজিয়া বাহির হইলেন।—

দুইবাহু শঙ্খ নিলেন নাম শ্রীরাম লক্ষ্মণ।
কপটভাবে হিমালয়ে তলাসে ফেরেন॥
হাতে শূলী কাঁখে থলি শম্ভু ফেরে গলি গলি
শঙ্খ নিবি শঙ্খ নিবি এই কথাটি ব'লে॥
সখীসঙ্গে বসে গৌরী আছে কুতূহলে।
শঙ্খ দেখি শঙ্খ দেখি এই কথাটি বলে॥
গৌরীকে দেখায়ে শাঁখারি শঙ্খ বার ক'ল্ল।
শঙ্খের উপরে যেন চন্দ্রের উদয় হল॥
মণি মুকুতা-প্রবাল-গাঁথা মাণিক্যের ঝুরি।
নব ঝলকে ঝলছে যেন ইন্দ্রের বিজুলি॥

দেবী খুশি হইয়া জিজ্ঞাসা করিলেন—

শাঁখারি ভালো এনেছ শঙ্খ।
শঙ্খের কত নিবে তঙ্ক।

দেবীর লুব্ধভাব দেখিয়া চতুর শাঁখারি প্রথমে দর-দামের কথা কিছুই আলোচনা করিল না; কহিল—

গৌরী,
ব্রহ্মলোক, বৈকুণ্ঠ, হরের কৈলাস, এ তো সবাই কয়।
বুঝে দিলেই হয়।
হস্ত ধুয়ে পরো শঙ্খ, দেরি উচিত নয়॥

শাঁখারি মুখে মুখে হরের স্থাবর সম্পত্তির যেরূপ ফর্দ দিল তাহাতে শাঁখাজোড়া যে বিশেষ সস্তায় যাইবে মহাদেবীর এমন মনে করা উচিত ছিল না।

গৌরী আর মহাদেবে কথা হল দড়।
সকল সখী বলে দুর্গা শঙ্খ চেয়ে পরো॥
কেউ দিলেন তেল গামছা কেউ জলের বাটি।
দেবের উরুতে হস্ত থুয়ে বসলেন পার্বতী॥
দয়াল শিব বলেন, শঙ্খ আমার কথাটি ধরো—
দুর্গার হাতে গিয়ে শঙ্খ বজ্র হয়ে থাকো॥
শিলে নাহি ভেঙো শঙ্খ, খড়্গে নাহি ভাঙো।
দুর্গার সহিত করেন বাক্যের তরঙ্গ॥

এ কথা শুনিয়া মাতা মনে মনে হাসে।
শঙ্খ পরান জগৎপিতা মনের হরষে॥
শাঁখারি ভালো দিলে শঙ্খ মানায়ে।
ভাণ্ডার ভেঙে দেইগে তঙ্ক, লওগে গনিয়ে॥

এতক্ষণে শাঁখারি সময় বুঝিয়া কহিল—

আমি যদি তোমার শঙ্খের লব তঙ্ক
জ্ঞেয়াত-মাঝারে মোর রহিবে কলঙ্ক॥

ইহারা যে বংশের শাঁখারি তাঁহাদের কুলাচার স্বতন্ত্র ; তাঁহাদের বিষয়বুদ্ধি কিছুমাত্র নাই ; টাকাকড়ি সম্বন্ধে বড়ো নিস্পৃহ ; ইঁহারা যাঁহাকে শাঁখা পরান তাঁহাকে পাইলেই মূল্যের আর কোনোপ্রকার দাবি রাখেন না। ব্যবসায়টি অতি উত্তম।

কেমন কথা কও শাঁখারি কেমন কথা কও।
মানুষ বুঝিয়া শাঁখারি এ-সব কথা কও॥

শাঁখারি কহিল—

না করো বড়াই দুর্গা না করো বড়াই।
সকল তত্ত্ব জানি আমি এই বালকের ঠাঁই॥
তোমার পতি ভাঙড় শিব তা তো আমি জানি।
নিতি নিতি প্রতি ঘরে ভিক্ষা মাগেন তিনি॥
ভস্মমাখা তায় ভুজঙ্গ মাথে অঙ্গে।
নিরবধি ফেরেন তিনি ভূত-পেরেতের সঙ্গে॥

ইহাকেই বলে শোধ তোলা। নিজের সম্বন্ধে যে-সকল স্পষ্ট ভাষা মহাদেব সহধর্মিণীর মুখ হইতে মধ্যে মধ্যে শুনিয়া আসিয়াছেন, অদ্য সুযোগমত সেই সত্য কথাগুলিই গৌরীর কানে তুলিলেন।

এই কথা শুনি মায়ের রোদন বিপরীত।
বাহির করতে চান শঙ্খ না হয় বাহির।
পাষাণ আনিল চণ্ডী, শঙ্খ না ভাঙিল।
শঙ্খেতে ঠেকিয়া পাষাণ খণ্ড খণ্ড হল॥
কোনোরূপে শঙ্খ যখন না হয় কর্তন
খড়্গ দিয়ে হাত কাটিতে দেবীর গেল মন॥
হস্ত কাটিলে শঙ্খে ভরিবে রুধিরে।
রুধির লাগিলে শঙ্খ নাহি লব ফিরে॥

মেনকা গো মা,
কী কুক্ষণে বাড়াছিলাম পা॥
মরিব মরিব মা গো হব আত্মঘাতী।
আপনার গলে দিব নরসিংহ কাতি॥

অবশেষে অন্য উপায় না দেখিয়া দুর্গা ধূপদীপনৈবেদ্য লইয়া ধ্যানে বসিলেন।

ধ্যানে পেলেন মহাদেবের চরণ দুখান।

তখন ব্যাপারটা বুঝা গেল, দেবতার কৌতুকের পরিসমাপ্তি হইল।

কোথা বা কন্যা, কোথা বা জামাতা।
সকলই দেখি যেন আপন দেবতা॥

এ যেন ঠিক স্বপ্নের মতো হইল। নিমেষের মধ্যে—

দুর্গা গেলেন কৈলাসে, শিব গেলেন শ্মশানে।
ভাঙ ধুতুরা বেঁটে দুর্গা বসলেন আসনে।
সন্ধ্যা হলে দুই জনে হলেন একখানে॥

এইখানে চতুর্থ ছত্রের অপেক্ষা না রাখিয়াই ছড়া শেষ হইয়া গেল।

রাধাকৃষ্ণ সম্বন্ধীয় ছড়াগুলির জাতি স্বতন্ত্র। সেখানে বাস্তবিকতার কোঠা পার হইয়া মানসিকতার মধ্যে উত্তীর্ণ হইতে হয়। প্রাত্যহিক ঘটনা, সাংসারিক ব্যাপার, সামাজিক রহস্য সেখানে স্থান পায় না। সেই অপরূপ রাখালের রাজ্য বাঙালি ছড়া-রচয়িতা ও শ্রোতাদের মানসরাজ্য।

স্থানে স্থানে ফেরেন রাখাল সঙ্গে কেহ নাই।
ভাণ্ডীবনে ধেনু চরান সুবল কানাই॥
সুবল বলিছে শুন ভাই রে কানাই
আজি তোরে ভাণ্ডীবনবিহারী সাজাই॥

এই সাজাইবার প্রস্তাব মাত্র শুনিয়া নিকুঞ্জে যেখানে যত ফুল ছিল সকলেই আগ্রহে ব্যাকুল হইয়া উঠিল।

কদম্বের পুষ্প বলেন, সভা-বিদ্যমানে
সাজিয়া দুলিব আজি গোবিন্দের কানে॥
করবীর পুষ্প বলেন, আমার মর্ম কে বা জানে—
আজ আমায় রাখবেন হরি চূড়ার সাজনে॥

অলক ফুলের কনকদাম বেলফুলের গাঁথনি—
আমার হৃদয়ে শ্যাম দুলাবে চূড়ামণি ॥
আনন্দেতে পদ্ম বলেন, তোমরা নানা ফুল
আমায় দেখিলে হবে চিত্ত ব্যাকুল ॥
চরণতলে থাকি আমি কমল পদ্ম নাম
রাধাকৃষ্ণে একাসনে হেরিব বয়ান ॥

কোনো ফুলকেই নিরাশ হইতে হইল না; সেদিন তাহাদের ফুটিয়া ওঠা সার্থক হইল।

ফুলেরই উড়ানি ফুলেরই জামাজুরি
সুবল সাজাইলি ভালো।
ফুলেরই পাগ ফুলেরই পোশাক
সেজেছে বিহারীলাল ॥
নানা আভরণ ফুলেরই ভূষণ
চূড়াতে করবী ফুল।
কপালে কিরীটি অতি পরিপাটি
পড়েছে চাঁচর চুল ॥

এ দিকে কৌতূহলী ভ্রমর-ভ্রমরী ময়ূর-ময়ূরী খঞ্জন-খঞ্জনীর মেলা বসিয়া গেল। যে সকল পাখির কণ্ঠ আছে তাহারা সুবলের কলানৈপুণ্যের প্রশংসা করিতে লাগিল; কোকিল সস্ত্রীক আসিয়া বলিয়া গেল 'কিংকিণী কিরীটি অতি পরিপাটি'।

ডাহুক ডাহুকী টিয়া টুয়া পাখি
ঝংকারে উড়িয়া যায়।

তাহারা ঝংকার করিয়া কী কথা বলিল?—

সুবল রাখাল সাজায়েছে ভালো
বিনোদবিহারী রায়।

এ দিকে চাতক-চাতকী শ্যামকে মেঘ ভ্রম করিয়া উড়িয়া উড়িয়া ঘুরিয়া ঘুরিয়া 'জল দে' 'জল দে' বলিয়া ডাকিয়া বেড়াইতে লাগিল। বনের মধ্যে শাখায় পল্লবে বাতাসে আকাশে ভারি একটা রব পড়িয়া গেল।

কানাই বলিছে, প্রাণের ভাই রে সুবল।
কেমনে সাজালে ভাই বল্ দেখি বল্ ॥

কানাই জানেন তাঁহার সাজ সম্পূর্ণ হয় নাই। কোকিল-কোকিলা আর ডাহুক-

ডাহুকীরা যাহাই বলুক-না কেন, সুবলের রুচি এবং নৈপুণ্যের প্রশংসা করিবার সময় হয় নাই।

নানা ফুলে সাজালে ভাই, বামে দাও প্যারী।
তবে তো সাজিবে তোর বিনোদবিহারী॥

বৃন্দাবনের সর্বপ্রধান ফুলটিই বাকি ছিল। সেই অভাবটা পশু-পক্ষীদের নজরে না পড়িতে পারে, কিন্তু শ্যামকে যে বাজিতে লাগিল।

কুঞ্জপানে যে দিকে ভাই চেয়ে দেখি আঁখি
সুখময় কুঞ্জবন অন্ধকার দেখি॥

তখন লজ্জিত সুবল কহিল—

এই স্থানে থাকো তুমি নবীন বংশীধারী।
খুঁজিয়া মিলাব আজ কঠিন কিশোরী॥

এ দিকে ললিতা-বিশাখা সখীদের মাঝখানে রাধিকা বসিয়া আছেন।

সুবলকে দেখিয়া সবাই হয়ে হরষিত—
এস এস বসো সুবল একি অচরিত॥

সুবল সংবাদ দিল—

মন্দ মন্দ বহিতেছে বসন্তের বা, পত্র পড়ে গলি।
কাঁদিয়া বলেন কৃষ্ণ কোথায় কিশোরী॥

কৃষ্ণের দুরবস্থার কথা শুনিয়া রাধা কাঁদিয়া উঠিয়া কহিলেন—

সাধ করে হার গেঁথেছি সই দিব কার গলে।
ঝাঁপ দিয়ে মরিব আজ যমুনার জলে॥

রাই অনাবশ্যক এইরূপ একটা দুঃসাধ্য দুঃসাহসিক ব্যাপার ঘটাইবার জন্য মুহূর্তের মধ্যে কৃতসংকল্প হইয়া উঠিলেন। কিন্তু অবশেষে সখীদের সহিত রফা করিয়া বলিলেন—

যেই সাজে আছি আমি এই বৃন্দাবনে
সেই সাজে যাব আমি কৃষ্ণদরশনে॥
দাঁড়া লো দাঁড়া লো সই বলে সহচরী।
ধীরে যাও, ফিরে চাও রাধিকাসুন্দরী।

রাধিকা সখীদের ডাকিয়া বলিলেন—

তোমরা গো পিছে এস মাথে করে দই।
নাথের কুশল হোক, ঝটিৎ এস সই॥

রাধা প্রথম আবেগে যদিও বলিয়াছিলেন যে সাজে আছেন সেই সাজেই যাইবেন, কিন্তু সে প্রতিজ্ঞা রহিল না।

হালিয়া মাথার বেণী বামে বাঁধি চূড়া,
অলকা তিলকা দিয়ে, এঁটে পরে ধড়া।
ধড়ার উপরে তুলে নিলেন স্থবর্ণের ঝরা॥
সোনার বিজটা শোভে হাতে তাড়বালা।
গলে শোভে পঞ্চরত্ন তক্তি কণ্ঠমালা॥
চরণে শোভিছে রাইয়ের সোনার নূপুর।
কটিতে কিংকিণী সাজে, বাজিছে মধুর॥
চিন্তা নাই চিন্তা নাই বিশাখা এসে বলে
ধবলীর বৎস একটি তুলে লও কোলে॥

সখীরা সব দধির ভাণ্ড মাথায় এবং রাধিকা ধবলীর এক বাছুর কোলে লইয়া, গোয়ালিনীর দল ব্রজের পথ দিয়া শ্যাম-দরশনে চলিল। কৃষ্ণ তখন রাধিকার রূপ ধ্যান করিতে করিতে অচেতন।

সাক্ষাতে দাঁড়ায়ে রাই বলিতেছে বাণী
কী ভাব পড়িছে মনে শ্যাম গুণমণি।
যে ভাব পড়েছে মনে সেই ভাব আমি॥

রাধিকা সগর্বে সবিনয়ে কহিলেন, তোমারই অন্তরের ভাব আমি বাহিরে প্রত্যক্ষ বিরাজমান।—

গাও তোলো চক্ষু মেলো ওহে নীলমণি।
কাঁদিয়ে কাঁদাও কেন, আমি বিনোদিনী॥
অঞ্চলেতে ছিল মালা দিল কৃষ্ণের গলে।
রাধাকৃষ্ণের যুগল মিলন ভাণ্ডীরবনে॥

ভাণ্ডীরবনবিহারীর সাজ সম্পূর্ণ হইল ; সুবলের হাতের কাজ সমাধা হইয়া গেল।

ইহার মধ্যে বিশেষ করিয়া বাংলার গ্রামদৃশ্য গৃহচিত্র কিছুই নাই। গোয়ালিনীরা যেরূপ সাজে নূপুর-কিংকিণী বাজাইয়া দধি-মাথায় বাছুর-কোলে বনপথ দিয়া চলিয়াছে তাহা বাংলার গ্রামপথে প্রত্যহ, অথবা কদাচিৎ, দেখিতে পাওয়া যায় না। রাখালেরা মাঠের মধ্যে বটচ্ছায়ায় অনেক-রকম খেলা করে, কিন্তু ফুল লইয়া তাহাদের ও তাহাদিগকে লইয়া ফুলের এমন মাতামাতি শুনা যায় না। এ-সমস্ত ভাবের সৃষ্টি। কৃষ্ণরাধার বিরহ-মিলন সমস্ত বিশ্ববাসীর বিরহ-মিলনের আদর্শ ; ইহার মধ্যে

ভারতবর্ষীয় ব্রাহ্মণসমাজ বা মনুসংহিতা নাই, ইহার আগাগোড়া রাখালি কাণ্ড। যেখানে সমাজ বলবান্ সেখানে বৃন্দাবনের গোচারণের সঙ্গে মথুরার রাজ্যপালনের একাকার হওয়া অত্যন্ত অসংগত। কিন্তু কৃষ্ণ-রাধার কাহিনী যে ভাবলোকে বিরাজ করিতেছে সেখানে ইহার কোনো কৈফিয়ত আবশ্যক করে না। এমন-কি, সেখানে চিরপ্রচলিত সমস্ত সমাজপ্রথাকে অতিক্রম করিয়া বৃন্দাবনের রাখালবৃত্তি মথুরার রাজত্ব অপেক্ষা অধিকতর গৌরবজনক বলিয়া সপ্রমাণ হইয়াছে। আমাদের দেশে, যেখানে কর্মবিভাগ শাস্ত্রশাসন এবং সামাজিক উচ্চনীচতার ভাব সাধারণের মনে এমন দৃঢ়বদ্ধমূল, সেখানে কৃষ্ণরাধার কাহিনীতে এইপ্রকার আচারবিরুদ্ধ বন্ধনবিহীন ভাবের স্বাধীনতা যে কত বিস্ময়কর তাহা চিরাভ্যাসক্রমে আমরা অনুভব করি না।

কৃষ্ণ মথুরায় রাজত্ব করিতে গেলে রাধিকা কাঁদিয়া কহিলেন—

আর কি এমন ভাগ্য হবে ব্রজে আসবে হরি।
সে গিছে মথুরাপুরী, মিথ্যে আশা করি॥

রাজাকে পুনরায় রাখাল করিবার আশা দুরাশা, এ কথা সকলকেই স্বীকার করিতে হইবে। কিন্তু বৃন্দা বৃন্দাবনের আসল কথা বোঝে, সে জানে নিরাশ হইবার কোনো কারণ নাই। সে জানে বৃন্দাবন-মথুরায় কাশী-কাঞ্চীর নিয়ম ঠিক খাটে না।

বৃন্দে বলে আমি যদি এনে দিতে পারি
তবে মোরে কী ধন দিবে বলো তো কিশোরী॥
শুনে বাণী কমলিনী যেন পড়িল ধন্দে—
দেহপ্রাণ করেছে দান কৃষ্ণপদারবিন্দে।
এক কালেতে যাঁক সঁপেছি বিরাগ হলেন তাঁই।
যম-সম কোনো দেবতা রাধিকার নাই॥
ইহা বই নিশ্চয় কই কোথা পাব ধন।
মোর কেবল কৃষ্ণনাম অঙ্গের ভূষণ॥
রাজার নন্দিনী মোরা প্রেমের ভিখারি।
বঁধুর কাছে সেই ধন লয়ে দিতে পারি।
বলছে দূতী শোন্ শ্রীমতী মিলবে শ্যামের সাথে।
তখন দুজনের দুই যুগল চরণ তাই দিয়ো মোর মাথে॥

এই পুরস্কারের কড়ার করাইয়া লইয়া দূতী বাহির হইলেন। যমুনা পার হইয়া পথের মধ্যে—

হাস্যরসে এক জনকে জিজ্ঞাসিলেন তবে
কও দেখি কার অধিকারে বসত কর সবে ॥
সে লোক বললে তখন রাজা কৃষ্ণচন্দ্ররায়।
মেঘের ধারা রৌদ্রে যেমন লাগল দূতীর গায় ॥
ননিচোরা রাখাল ছোঁড়া ঠাট করেছে আসি।
চোর বিনে তাকে কবে ডাকছে গোকুলবাসী ॥

কৃষ্ণের এই রায়বাহাদুর খেতাবটি দূতীর কাছে অত্যন্ত কৌতুকাবহ বোধ হইল। কৃষ্ণচন্দ্ররায়! এ তো আসল নাম নয়। এ কেবল মূঢ় লোকদিগকে ভুলাইবার একটা আড়ম্বর। আসল নাম বৃন্দা জানে।

চললেন শেষে কাঙালবেশে উতরিলেন দ্বারে।
হুকুম বিনে রাত্রিদিনে কেউ না যেতে পারে ॥

বহুকষ্টে হুকুম আনাইয়া 'বৃন্দাদূতী গেল সভার মাঝে'।

সম্ভাষণ করি দূতী থাকল কতক্ষণ।
একদৃষ্টে চেয়ে দেখে কৃষ্ণের বদন ॥
ধড়াচূড়া ত্যাগ করিয়ে মুকুট দিয়েছ মাথে।
সব অঙ্গে রাজ-আভরণ, বংশী নাইকো হাতে ॥
সোনার মালা কণ্ঠহার বাহুতে বাজুবন্ধ।
শ্বেত চামরে বাতাস পড়ে দেখে লাগে ধন্দ ॥
নিশান উড়ে, ডঙ্কা মারে, বলছে খবরদার।
ব্রাহ্মণ পণ্ডিতের ঘটা ব্যবস্থা বিচার ॥
আর এক দরখাস্ত করি শুন দামোদর
যমুনাতে দেখে এলেম এক তরী মনোহর ॥
শূন্য হয়ে ভাসছে তরী ওই যমুনাতীরে।
কাণ্ডারী-অভাবে নৌকা ঘাটে ঘাটে ফিরে ॥
পূর্বে এক কাণ্ডারী ছিল সর্বলোকে কয়।
সে চোর পালালো কোথা তাকে ধরতে হয় ॥
শুনতে পেলেম হেথা এলেম মথুরাতে আছে।
হাজির না হয় যদি জানতে পাবে পাছে ॥
—মেয়ে হয়ে কয় কথা, পুরুষের ডরায় গা।
সভাশুদ্ধ নিঃশব্দ, কেউ না করে রা।—

ব্রজপুরে ঘর-বসতি মোর।
ভাণ্ড ভেঙে ননি খেয়ে পলায়েছে চোর॥
চোর ধরিতে এই সভাতে আসছে অভাগিনী।
কেমন রাজা বিচার করো জানব তা এখনি॥

বৃন্দা কৃষ্ণচন্দ্ররায়ের রাজসম্মান রক্ষা করিয়া ঠিক দস্তুরমত কথাগুলি বলিল, অন্তত কবির রিপোর্ট্ দৃষ্টে তাহাই বোধ হয়। তবে উহার মধ্যে কিছু স্পর্ধাও ছিল; বৃন্দা মথুরার উপরে আপন বৃন্দাবনের দেমাক ফলাইতে ছাড়ে নাই। 'হাজির না হয় যদি জানতে পাবে পাছে' এ কথাটা খুব চড়া কথা; শুনিয়া সভাস্থ সকলে নিঃশব্দ হইয়া গেল। মথুরার মহারাজ কৃষ্ণচন্দ্ররায় কহিলেন—

ব্রজে ছিলে বৃন্দা দাসী বুঝি অনুমানে।
কোন্‌দিন বা দেখাসাক্ষাৎ ছিল বৃন্দাবনে॥
তখন বৃন্দা কচ্ছেন, কী জানি তা হবে কচাচিৎ।
বিষয় পেলে অনেক ভোলে মহতের রীত॥

কৃষ্ণ বৃন্দাবনের কুশলসংবাদ জিজ্ঞাসা করিলে বৃন্দা কহিলেন—

হাতে ননি ডাকছে রানী গোপাল কোথা রয়।
ধেনু বৎস আদি তব তৃণ নাহি খায়॥
শতদল ভাসতেছে সেই সমুদ্রমাঝে।
কোন্ ছার ধুতুরা পেয়ে এত ডঙ্কা বাজে॥

মথুরার রাজত্বকে বৃন্দা ধুতুরার সহিত তুলনা করিল; তাহাতে মত্ততা আছে, কিন্তু বৃন্দাবনের সৌন্দর্য ও সুগন্ধ কোথায়?

বলা বাহুল্য ইহার পর বৃন্দার দৌত্য ব্যর্থ হয় নাই।—

দূতী কৃষ্ণ লয়ে বিদায় হয়ে ব্রজপুরে এল।
পশুপক্ষী আদি যত পরিত্রাণ পেল॥
ব্রজের ধন্য লতা তমালপাতা ধন্য বৃন্দাবন।
ধন্য ধন্য রাধাকৃষ্ণের যুগলমিলন॥

বাংলার গ্রাম্যছড়ায় হরগৌরী এবং রাধাকৃষ্ণের কথা ছাড়া সীতারাম ও রামরাবণের কথাও পাওয়া যায়, কিন্তু তাহা তুলনায় স্বল্প। এ কথা স্বীকার করিতেই হইবে, পশ্চিমে, যেখানে রামায়ণকথাই সাধারণের মধ্যে বহুলপরিমাণে প্রচলিত

সেখানে বাংলা অপেক্ষা পৌরুষের চর্চা অধিক। আমাদের দেশে হরগৌরীকথায় স্ত্রী-পুরুষ এবং রাধাকৃষ্ণকথায় নায়ক-নায়িকার সম্বন্ধ নানারূপে বর্ণিত হইয়াছে; কিন্তু তাহার প্রসর সংকীর্ণ, তাহাতে সর্বাঙ্গীণ মনুষ্যত্বের খাদ্য পাওয়া যায় না। আমাদের দেশে রাধাকৃষ্ণের কথায় সৌন্দর্যবৃত্তি এবং হরগৌরীর কথায় হৃদয়বৃত্তির চর্চা হইয়াছে, কিন্তু তাহাতে ধর্মপ্রবৃত্তির অবতারণা হয় নাই। তাহাতে বীরত্ব, মহত্ত্ব, অবিচলিত ভক্তি ও কঠোর ত্যাগস্বীকারের আদর্শ নাই। রামসীতার দাম্পত্য আমাদের দেশপ্রচলিত হরগৌরীর দাম্পত্য অপেক্ষা বহুতরগুণে শ্রেষ্ঠ, উন্নত এবং বিশুদ্ধ; তাহা যেমন কঠোর গম্ভীর তেমনি স্নিগ্ধ কোমল। রামায়ণকথায় এক দিকে কর্তব্যের দুরূহ কাঠিন্য অপর দিকে ভাবের অপরিসীম মাধুর্য একত্র সম্মিলিত। তাহাতে দাম্পত্য, সৌভ্রাত্র, পিতৃভক্তি, প্রভুভক্তি, প্রজাবাৎসল্য প্রভৃতি মনুষ্যের যত প্রকার উচ্চ অঙ্গের হৃদয়বন্ধন আছে তাহার শ্রেষ্ঠ আদর্শ পরিস্ফুট হইয়াছে। তাহাতে সর্বপ্রকার হৃদ্বৃত্তিকে মহৎধর্মনিয়মের দ্বারা পদে পদে সংযত করিবার কঠোর শাসন প্রচারিত। সর্বতোভাবে মানুষকে মানুষ করিবার উপযোগী এমন শিক্ষা আর কোনো দেশে কোনো সাহিত্যে নাই। বাংলাদেশের মাটিতে সেই রামায়ণকথা হরগৌরী ও রাধাকৃষ্ণের কথার উপরে যে মাথা তুলিয়া উঠিতে পারে নাই তাহা আমাদের দেশের দুর্ভাগ্য। রামকে যাহারা যুদ্ধক্ষেত্রে ও কর্মক্ষেত্রে নরদেবতার আদর্শ বলিয়া গ্রহণ করিয়াছে তাহাদের পৌরুষ কর্তব্যনিষ্ঠা ও ধর্মপরতার আদর্শ আমাদের অপেক্ষা উচ্চতর।

ফাল্গুন-চৈত্র ১৩০৫

গ্রন্থপরিচয়

[রচনাবলীর বর্তমান খণ্ডে মুদ্রিত গ্রন্থগুলির প্রথম সংস্করণ, বর্তমানে স্বতন্ত্র গ্রন্থাকারে প্রচলিত সংস্করণ ও রচনাবলী সংস্করণ, এই তিনটির পার্থক্য সংক্ষেপে ও সাধারণ ভাবে নির্দেশ করা গেল।]

কণিকা

কণিকা ১৩০৬ সালে প্রথম গ্রন্থাকারে প্রকাশিত হয়।

হাস্যকৌতুক

মজুমদার লাইব্রেরি -কর্তৃক প্রকাশিত গদ্যগ্রন্থাবলীর ষষ্ঠভাগরূপে হাস্যকৌতুক ১৩১৪ সালে প্রথম গ্রন্থাকারে প্রকাশিত হয়।

সংকলিত হেঁয়ালিনাট্যগুলি সমস্তই ১২৯২ সালের 'বালক' মাসিকপত্রে এবং ১২৯৩ ও ১২৯৪ সালের 'ভারতী ও বালক' পত্রে প্রথম প্রকাশিত হইয়াছিল। নিম্নে কালানুক্রমিক তালিকা দেওয়া গেল—

রোগের চিকিৎসা	জ্যৈষ্ঠ ১২৯২	আর্য ও অনার্য	চৈত্র ১২৯২
পেটে ও পিঠে	আষাঢ় ১২৯২	সূক্ষ্মবিচার	বৈশাখ ১২৯৩
ছাত্রের পরীক্ষা	শ্রাবণ ১২৯২	অন্ত্যেষ্টিসংকার	ভাদ্র-আশ্বিন ১২৯৩
অভ্যর্থনা	ভাদ্র ১২৯২	আশ্রমপীড়া	কার্তিক ১২৯৩
চিন্তাশীল	আশ্বিন-কার্তিক ১২৯২	রসিক	ফাল্গুন ১২৯৩
ভাব ও অভাব	অগ্রহায়ণ ১২৯২	গুরুবাক্য	চৈত্র ১২৯৩
রোগীর বন্ধু	পৌষ ১২৯২	একান্নবর্তী পরিবার	বৈশাখ ১২৯৪
খ্যাতির বিড়ম্বনা	মাঘ ১২৯২		

গোরা

গোরার প্রথম প্রকাশ প্রবাসী পত্রিকায়। ১৩১৪ সাল হইতে ধারাবাহিক ভাবে মুদ্রিত হইয়া ১৩১৬ সালের ফাল্গুনে (উক্ত ফাল্গুন-সংখ্যায় দুই দফায় মুদ্রিত) এই উপন্যাস সমাপ্ত হয় এবং ১৩১৬ সালেই গ্রন্থাকারে প্রকাশিত হয়। প্রবাসীতে প্রকাশিত পাঠের বহুলাংশ প্রথম সংস্করণে পরিত্যক্ত হয়। পুনরায় ১৩৩৪ সালে প্রকাশিত বিশ্বভারতী-সংস্করণে প্রবাসী হইতে অনেক অংশ গৃহীত হয়। বর্তমান সংস্করণে প্রবাসী হইতে আরও কিছু অংশ গ্রহণ করা হইয়াছে।

১৩৪৪ সালে বৈশাখ মাসের প্রবাসীতে শ্রীপ্রভাতচন্দ্র গুপ্ত 'প্রভাত-রবি' প্রবন্ধে

কবির কথোপকথনের যে অনুমোদিত প্রতিলিপি প্রকাশ করিয়াছিলেন তাহাতে কবির মন্তব্যে আছে—

একদিন রামানন্দবাবু আমাকে কোনো অনিশ্চিত গল্পের আগাম মূল্যের স্বরূপ পাঠালেন তিন-শ টাকা। বললেন, যখন পারবেন লিখবেন, নাও যদি পারেন আমি কোনো দাবি করব না। এতবড়ো প্রস্তাব নিষ্ক্রিয়ভাবে হজম করা চলে না। লিখতে বসলুম, গোরা আড়াই বছর ধরে মাসে মাসে নিয়মিত লিখেছি, কোনো কারণে একবারও ফাঁক দিই নি। যেমন লিখতুম তেমনি পাঠাতুম। যে-সব অংশ বাহুল্য মনে করতুম, কালির রেখায় কেটে দিতুম, সে সব অংশের পরিমাণ অল্প ছিল না। নিজের লেখার প্রতি অবিচার করা আমার অভ্যাস। তাই ভাবি সেই বর্জিত কাপিগুলি আজ যদি পাওয়া যেত তবে হয়তো সেদিনকার অনাদরের প্রতিকার করতুম।

লোকসাহিত্য

মজুমদার লাইব্রেরি -কর্তৃক প্রকাশিত রবীন্দ্রনাথের গদ্যগ্রন্থাবলীর তৃতীয়ভাগরূপে ১৩১৪ সালে প্রথম প্রচারিত। বর্তমান সংস্করণের দ্বিতীয় প্রবন্ধ, ছেলেভুলানো ছড়া (২), ১৩৪৫ সালে প্রথম গ্রন্থভুক্ত হইয়াছে। সংকলিত রচনাবলীর সাময়িক পত্রে প্রকাশের সূচী নিম্নে দেওয়া গেল।—

ছেলেভুলানো ছড়া[১]	সাধনা	১৩০১ আশ্বিন-কার্তিক
ছেলেভুলানো ছড়া (২)[২]	সাহিত্য-পরিষৎ-পত্রিকা	১৩০১ মাঘ এবং ১৩০২ কার্তিক
কবি-সংগীত[৩]	সাধনা	১৩০২ জ্যৈষ্ঠ
গ্রাম্যসাহিত্য	ভারতী	১৩০৫ ফাল্গুন-চৈত্র

[১] 'মেয়েলি ছড়া' নামে মুদ্রিত।

[২] ভূমিকা ও ১-২৬ সংখ্যক ছড়া ১৩০১ মাঘে ও অবশিষ্ট অংশ ১৩০২ কার্তিকে মুদ্রিত। উক্ত মাঘ সংখ্যায় পত্রিকা-সম্পাদক রজনীকান্ত গুপ্ত, সংকলিত তিনটি ছড়ার এক-একটি পাঠান্তর দেন; সেগুলি পরপৃষ্ঠায় সংকলিত হইল। পরবর্তী কার্তিক সংখ্যায় 'বাঁকুড়া বেলেতোড় হইতে সংগৃহীত' ২৬টি, 'মেদিনীপুর হইতে সংগৃহীত' ৪টি, 'বনবিষ্ণুপুর হইতে সংগৃহীত' ৮টি এবং 'সাঁওতাল পরগণার ছড়া' ১৬টি, রবীন্দ্রনাথের ছড়া-সংগ্রহের পরিপূরক হিসাবে মুদ্রিত হয়। সংগ্রাহকেরা বলেন, এগুলি প্রধানতঃ পাঠান্তর বলিয়াই গণ্য হইবে।

[৩] 'গুপ্তরত্নোদ্ধার' নামে মুদ্রিত।
"শ্রীকেদারনাথ বন্দ্যোপাধ্যায় কর্তৃক সংগৃহীত ও প্রকাশিত"
'গুপ্তরত্নোদ্ধার বা প্রাচীন কবিসঙ্গীতসংগ্রহ' গ্রন্থের সমালোচনাপ্রসঙ্গে লিখিত।

বিভিন্ন পাঠান্তর

বর্তমান গ্রন্থের ৬১০-১১ পৃষ্ঠায় সংকলিত ছড়ার চতুর্থ একটি পাঠ সাহিত্য-পরিষৎ-পত্রিকায় মুদ্রণকালে পত্রিকার তৎকালীন সম্পাদক রজনীকান্ত গুপ্ত -কর্তৃক পাদটীকায় সংকলিত হয়—

আগডুম বাগডুম ঘোড়াডুম সাজে।
ডাহিন মেড়া ঘাগর বাজে॥
বাজতে বাজতে লাগলো হুলি।
কে কে যাবি কদমফুলি॥
ওন্ গোন্ টিয়ে টোন্।
লাল বাগানের লাল ঝট্‌কা॥
লেগে যা গোয়াল ঘট্‌কা॥
হলুদ ফুলে কলুদ ফুল।
আয় রে আমার টগরের ফুল॥
কাকী রাঁধে কুকী খায়।
হিম সময়ে দুঃখ পায়॥
বনের বাঘে খায় কী।
কপ্‌লে গায়ের দুধ॥
কপ্‌লে গাই নড়ে চড়ে।
পান্ ছিট্‌কির বাড়ি মারে॥

ঐরূপ এই গ্রন্থের ছড়া-সংগ্রহের অন্তর্গত (পৃ ৬১২) প্রথম ছড়ার একটি পাঠান্তর—

মাসি পিসি বনগাঁবাসী, বনের আগে টিয়া।
মাসি গেলেন শ্রীবৃন্দাবন দেখে আসি গিয়া॥
কিসের মাসি, কিসের পিসি, কিসের বৃন্দাবন।
এতদিনে জানলেম আমি মা বড়ো ধন॥
মাকে দেব শঙ্খ সিন্দুর, ভাইকে দেব বিয়া।
সোনার মুকুট মাথায় দিয়া তীর্থ করি গিয়া॥

৬১৫ পৃষ্ঠায় সংকলিত একাদশ ছড়ার পাঠান্তর—

ঘুঘু-ঘু! পেটে ফুঁ॥

কী ছেলে হল।   বেটা ছেলে॥
ছেলে কই।   মাছ ধরতে গেছে।
মাছ কই।   চিলে নিলে॥
চিল কই।   ডালে বসেছে।
ডাল কই।   পুড়ে ঝুড়ে গেল॥
ছাইমাটি কই।   ধোপায় নিলে॥
কী করলে।   কাপড় ধুলে॥—
সোনাকুড়ে পড়বি   না   ছাইকুড়ে পড়বি॥

[দ্রষ্টব্য : সাহিত্য-পরিষৎ-পত্রিকা ১৩০১ মাঘ

৬২৫ পৃষ্ঠায় সংকলিত সপ্তচত্বারিংশ পদবন্ধের একটি পাঠান্তর হুগলি-অঞ্চলে এইরূপ শোনা যায়—

কাজল বলে আজল রে ভাই   আমি   রাঙা মুখের পান।
কালো মুখে গেলে পরে   আমি   হই গো হতমান॥

শ্রীহরিচরণ বন্দ্যোপাধ্যায় -কর্তৃক সংকলিত 'বঙ্গীয় শব্দকোষ' অনুসারে : আজল = 'আদরিণী' বা 'যে আদরে নেকা সাজে'।

—

LIBRARY
No..........
Shri Shri Ma Anandamayee Ashram
BANARAS.

বর্ণানুক্রমিক সূচী

অকর্মার বিভ্রাট ৮
অকৃতজ্ঞ ২৪
অচেতন মাহাত্ম্য ৯৬
অদৃশ্য কারণ ৩০
অদৃষ্টেরে শুধালেম, চিরদিন পিছে ৩২
অধিকার ১১
অধিকার বেশি কার বনের উপর ১১
অনাবশ্যকের আবশ্যকতা ২৬
অনুগ্রহ দুঃখ করে, দিই নাহি পাই ২৫
অনুরাগ ও বৈরাগ্য ৩১
অন্ত্যেষ্টি-সৎকার ৯৪
অপরিবর্তনীয় ৩২
অপরিহরণীয় ৩২
অভ্যর্থনা ৫০
অযোগ্যের উপহাস ২২
অল্প জানা ও বেশি জানা ১৭
অসম্পূর্ণ সংবাদ ১০
অসম্ভব ভালো ২১
অসাধ্য চেষ্টা ২৪
অস্ফুট ও পরিস্ফুট ২৮
আকাঙ্ক্ষা ২১
আগা বলে, আমি বড়ো, তুমি ছোটোলোক ১৮
আত্মশত্রুতা ১৩
আদিরহস্য ৩০
আমি প্রজাপতি ফিরি রঙিন পাখায় ১২
আমি বিন্দুমাত্র আলো, মনে হয় তবু ৩৫
আম্র কহে, একদিন, হে মাকাল ভাই ১৮
আম্র, তোর কী হইতে ইচ্ছা যায় বল্‌ ২১
আরম্ভ ও শেষ ৩৪

আর্য ও অনার্য ৭৩
আশ্রমপীড়া ৮৭
ঈর্ষার সন্দেহ ১১
উচ্চের প্রয়োজন ১৫
উত্তম নিশ্চিন্তে চলে অধমের সাথে ২৫
উদারচরিতানাম্ ১৯
উপলক্ষ্য ২৫
একই পথ ২৪
এক-তরফা হিসাব ১৭
এক দিন গরজিয়া কহিল মহিষ ৮
এক পরিণাম ৩৫
এক যদি আর হয় কী ঘটিবে তবে ৩২
একান্নবর্তী ৭৯
ওগো মৃত্যু, তুমি যদি হতে শূন্যময় ৩৫
কত বড়ো আমি, কহে নকল হীরাটি ২৩
কবি-সংগীত ৬৩২
কর্তব্যগ্রহণ ২৭
কলঙ্কব্যবসায়ী ২৪
কহিল কঞ্চির বেড়া, ওগো পিতামহ ১৫
কহিল কাঁসার ঘটি খন্‌খন্ স্বর ৭
কহিল ভিক্ষার ঝুলি টাকার থলিরে ১৮
কহিল ভিক্ষার ঝুলি, হে টাকার তোড়া ১৯
কহিল মনের খেদে মাঠ সমতল ১৫
কহিলেন বসুন্ধরা, দিনের আলোকে ৩৩
কাকঃ কাকঃ পিকঃ পিকঃ ২৪
কানা-কড়ি পিঠ তুলি কহে টাকাটিকে ২০
কাল বলে, আমি সৃষ্টি করি এই ভব ২৫
‘কালো তুমি’— শুনি জাম কহে কানে কানে ১৯
কী জন্যে রয়েছ সিন্ধু তৃণশস্যহীন ২৬
কীটের বিচার ৯

কুটুম্বিতা-বিচার ১৯
কুড়াল কহিল, ভিক্ষা মাগি ওগো শাল ১২
কুয়াশা, নিকটে থাকি, তাই হেলা মোরে ২৬
কুয়াশার আক্ষেপ ২৬
কুষ্মাণ্ডের মনে মনে বড়ো অভিমান ৭
কৃতাঞ্জলি কর কহে, আমার বিনয় ২৬
কৃতীর প্রমাদ ২১
কেঁচো কয়, নীচ মাটি, কালো তার রূপ ২০
কেরোসিন-শিখা বলে মাটির প্রদীপে ১৯
কে লইবে মোর কার্য, কহে সন্ধ্যারবি ২৭
ক্ষুদ্রের দম্ভ ২৩
খাল বলে, মোর লাগি মাথা-কোটাকুটি ২১
খেলেনা ১৭
খোঁপা আর এলোচুলে বিবাদ হামাশা ১৩
খ্যাতির বিড়ম্বনা ৬৬
গন্থ ও পন্থ ২৩
গন্ধ চলে যায়, হায়, বন্ধ নাহি থাকে ২৭
গরজের আত্মীয়তা ১৮
গালির ভঙ্গী ২৪
গুণজ্ঞ ১২
গুরুবাক্য ১০১
গ্রহণে ও দানে ২৬
গ্রাম্যসাহিত্য ৬৩৯
ঘটিজল বলে, ওগো মহাপারাবার ২৮
চকোরী ফুকারি কাঁদে— ওগো পূর্ণচাঁদ ১০
চন্দ্র কহে, বিশ্বে আলো দিয়েছি ছড়ায়ে ২৫
চালক ৩২
চিন্তাশীল ৫৭
চিরনবীনতা ৩৪
চুরি-নিবারণ ১৩

ছলনা ৩৩
ছাই বলে, শিখা মোর ভাই আপনার ৩০
ছাত্র বলে, ধিক্ ধিক্ মাথা-মহাশয় ১০
ছাত্রের পরীক্ষা ৪৩
ছেলেভুলানো ছড়া : ১ ... ... ৫৭৭
ছেলেভুলানো ছড়া : ২ ... ... ৬০৯
জন্ম মৃত্যু দোঁহে মিলে জীবনের খেলা ৩১
জলহারা মেঘখানি বরষার শেষে ১৪
জাল কহে, পঙ্ক আমি উঠাব না আর ২৪
জীবন ৩১
জ্ঞানের দৃষ্টি ও প্রেমের সম্ভোগ ১৯
টিকি মুণ্ডে চড়ি উঠি কহে ডগা নাড়ি ২১
টুনটুনি কহিলেন, রে ময়ূর, তোকে ৯
তন্নষ্টং যন্ন দীয়তে ২৭
তপন-উদয়ে হবে মহিমার ক্ষয় ২৭
তুমি নীচে পাঁকে পড়ি ছড়াইছ পাঁক ২৩
তৃষিত গর্দভ গেল সরোবরতীরে ১৭
তোরে সবে নিন্দা করে গুণহীন ফুল ২৯
দয়া বলে, কে গো তুমি, মুখে নাই কথা ২৩
দানরিক্ত ১৪
দিনান্তের মুখ চুম্বি রাত্রি ধীরে কয় ৩৪
দিবসে-চক্ষুর দম্ভ দৃষ্টিশক্তি লয়ে ৩৫
দীনের দান ২৬
দেহটা যেমনি ক'রে ঘোরাও যেখানে ২৪
দ্বার বন্ধ ক'রে দিয়ে ভ্রমটারে রুখি ২৪
ধাইল প্রচণ্ড ঝড়, বাধাইল রণ ২৭
ধুলা, কর কলঙ্কিত সবার শুভ্রতা ২৪
ধ্রুব সত্য ৩৫
ধ্রুবাণি তস্য নশ্যন্তি ২৮
ধ্বনিটিরে প্রতিধ্বনি সদা ব্যঙ্গ করে ২৪

নক্ষত্র খসিল দেখি দীপ মরে হেসে ২২
নতিস্বীকার ২৭
নদীর এ পার কহে ছাড়িয়া নিশ্বাস ২৮
নদীর প্রতি খাল ২১
নম্রতা ১৫
নর কহে, বীর মোরা যাহা ইচ্ছা করি ৩১
নাক বলে, কান কভু ঘ্রাণ নাহি করে ২২
নারদ কহিলা আসি, হে ধরণী দেবী ১৬
নিজের ও সাধারণের ২৫
নিন্দুকের দুরাশা ১২
নিরাপদ নীচতা ২৩
নূতন ও সনাতন ২৫
নূতন চাল ৮
পর ও আত্মীয় ৩০
পরবিচারে গৃহভেদ ১৮
পরস্পর ২৭
পরিচয় ২৩
পরের কর্মবিচার ২২
পাকা চুল মোর চেয়ে এত মান্য পায় ২০
পেঁচা রাষ্ট্র করি দেয় পেলে কোনো ছুতা ২৫
পেটে ও পিঠে ৪৫
প্রকারভেদ ১৭
প্রতাপের তাপ ১৪
প্রত্যক্ষ প্রমাণ ২২
প্রবীণ ও নবীন ২০
প্রভেদ ২৫
প্রশ্নের অতীত ২৮
প্রাচীরের ছিদ্রে এক নামগোত্রহীন ১৯
প্রেম কহে, হে বৈরাগ্য, তব ধর্ম মিছে ৩১
ফুল ও ফল ২৮

ফুল কহে ফুকারিয়া, ফল ওরে ফল … … ২৮
বজ্র কহে, দূরে আমি থাকি যতক্ষণ … … ২২
বলের অপেক্ষা বলী … … ২৭
বসন্ত এসেছে বনে, ফুল ওঠে ফুটি … … ১৪
বসুমতী, কেন তুমি এতই কৃপণা … … ১৫
বস্ত্রহরণ … … ৩৪
বাণী কহে, তোমারে যখন দেখি, কাজ … … ২৭
বাবলাশাখারে বলে আম্রশাখা, ভাই … … ১৭
বাঁশি বলে, মোর কিছু নাহিকো গৌরব … … ৩০
বিফল নিন্দা … … ২৯
বিরাম … … ৩১
বিরাম কাজেরই অঙ্গ একসাথে গাঁথা … … ৩১
বীর কহে, হে সংসার … … ৩৩
বোলতা কহিল, এ যে ক্ষুদ্র মউচাক … … ১৮
ভক্তি আসে রিক্তহস্ত প্রসন্নবদন … … ২০
ভক্তি ও অতিভক্তি … … ২০
ভক্তিভাজন … … ২৩
ভার … … ৯
ভালো মন্দ … … ২৪
ভাব ও অভাব … … ৬০
ভাবে শিশু, বড়ো হলে শুধু যাবে কেনা … … ১৭
ভিক্ষা ও উপার্জন … … ১৫
ভিজা কাঠ অশ্রুজলে ভাবে রাত্রিদিবা … … ১৪
ভিমরুলে মৌমাছিতে হল রেষারেষি … … ৯
মরু কহে, অধমেরে এত দাও জল … … ২৬
মহতের দুঃখ … … ৩১
মহাভারতের মধ্যে ঢুকেছেন কীট … … ৯
মাঝারির সতর্কতা … … ২৫
মালা গাঁথিবার কালে ফুলের বোঁটায় … … ১২
মূল … … ১৮

মৃত্যু ৩৫
মৃত্যু কহে, পুত্র নিব ; চোর কহে, ধন ৩২
মোহ ২৮
মোহের আশঙ্কা ২৯
যথাকর্তব্য ১০
যথার্থ আপন ৭
যথাসাধ্য-ভালো বলে, ওগো আরো-ভালো ২১
রজনী গোপনে বনে ডালপালা ভরে ৩০
রথযাত্রা, লোকারণ্য, মহা ধুমধাম ২৩
রসিক ৯৮
রাজা ভাবে, নব নব আইনের ছলে ২৫
রাত্রে যদি সূর্যশোকে [illegible]র অশ্রুধারা ২৮
রাষ্ট্রনীতি ১২
রোগীর বন্ধু ৬৩
রোগের চিকিৎসা ৫৩
লাঙল কাঁদিয়া বলে ছাড়ি দিয়া গলা ৮
লাঠি গালি দেয়, ছড়ি, তুই সরু কাঠি ২৪
লেজ নড়ে, ছায়া তারি নড়িছে মুকুরে ১১
শক্তি যার নাই নিজে বড়ো হইবারে ২৪
শক্তির শক্তি ৩৫
শক্তির সীমা ৭
শক্তের ক্ষমা ১৬
শত্রুতাগৌরব ২৫
শর কহে, আমি লঘু, গুরু তুমি গদা ২৩
শর ভাবে, ছুটে চলি, আমি তো স্বাধীন ২৯
শিশুপুষ্প আঁখি মেলি হেরিল এ ধরা ২৯
শেফালি কহিল, আমি ঝরিলাম তারা ৩৫
শেষ কহে, একদিন সব শেষ হবে ৩৪
শৈবাল দিঘিরে বলে উচ্চ করি শির ২৩
শোকের বরষা দিন এসেছে আঁধারি ৩৩

শ্রাবণের মোটা ফোঁটা বাজিল যূথীরে ৩২
সংসার কহিল, মোর নাহি কপটতা ৩৪
সংসার মোহিনী নারী কহিল সে মোরে ৩৩
সংসারে জিনেছি ব'লে দুরন্ত মরণ ৩৪
সজ্ঞান আত্মবিসর্জন ৩৩
সত্যের আবিষ্কার ৩৩
সত্যের সংযম ৩০
সন্দেহের কারণ ২৩
সমালোচক ২০
সাতাশ, হলে না কেন এক-শো সাতাশ ১৭
সাম্যনীতি ১৯
সুখদুঃখ ৩২
সুয়োরানী কহে, রাজা দুয়োরানীটার ১৩
সুসময় ৩৩
সূক্ষ্মবিচার ৮৩
সূর্য দুঃখ করি বলে নিন্দা শুনি স্বীয় ৩১
সৌন্দর্যের সংযম ৩১
স্তুতি নিন্দা ২৯
স্তুতি নিন্দা বলে আসি, গুণ-মহাশয় ২৯
স্পর্ধা ২২
স্পষ্টভাষী ১৪
স্পষ্ট সত্য ৩৪
স্বদেশদ্বেষী ২০
স্বপ্ন কহে, আমি মুক্ত ৩০
স্বাধীনতা ২৯
হাউই কহিল, মোর কী সাহস ভাই ২২
হাতে-কলমে ১৮
হার-জিত ৯
হে জলদ, এত জল ধরে আছ বুকে ১৬
হে সমুদ্র, চিরকাল কী তোমার ভাষা ২৮

विश्वभारती
शान्तिनिकेतन

LIBRARY
No..........
Shri Shri [illegible] Ashram
BANARAS